КРАЕВАЯ ГОСУДАРСТВЕННАЯ ГАЗЕТА

№ 61/1831
14 августа
2026 года

Выходит
с 1 июля 2008 г.

НКК

НАШ КРАСНОЯРСКИЙ КРАЙ

УЗНАВАЙТЕ
О СОБЫТИЯХ ПЕРВЫМИ
НА НАШЕМ САЙТЕ
GNKK.RU

И В ГРУППАХ В СОЦСЕТЯХ

АКТИВНАЯ ЖИЗНЬ
НАЦИОНАЛЬНЫЕ ПРОЕКТЫ РОССИИ
ПО РЕШЕНИЮ ПРЕЗИДЕНТА

Вместе к спортивным ПОБЕДАМ

Все больше семей края выбирают занятия физкультурой вместо пассивного отдыха на диване перед телевизором

» 5



Лучшие спортивные семьи страны приезжали в Красноярск на фестиваль ГТО. В числе участников и семейная команда Степановых из Кемерово. Их пример доказывает, что совместные занятия спортом сплачивают поколения, помогают быть здоровыми и активными

Фото Руслана РЫБАКОВА

Все номера газеты
в цифровом формате на сайте ROBO.MARKET

ISSN 0207-0731
26061

ПОЗДРАВЛЕНИЕ





Уважаемые работники и ветераны краевой авиации! Поздравляем вас с профессиональным праздником!

В этот день мы чествуем всех, кто посвятил свою жизнь небу. Ваша компетентность, дисциплина, ответственность – залог успешного развития отрасли. Благодаря вашему ежедневному труду стабильно выполняются пассажирские и грузовые перевозки, укрепляется связь между территориями, масштабные инвестиционные проекты получают необходимую логистическую поддержку.

Мы последовательно обновляем парк воздушных судов, расширяем маршрутную сеть, обеспечиваем доступность авиасообщения для жителей отдаленных городов и поселков. Среди достижений – признание международного аэропорта Красноярска одним из лучших в стране, выход региона в лидеры по внедрению беспилотных технологий.

Дорогие друзья! Спасибо за профессиональное мастерство, слаженную командную работу и точность в принятии решений – все это позволяет уверенно отвечать на актуальные вызовы. Желаем здоровья, энергии и новых свершений!

Губернатор Красноярского края
Михаил КОТЮКОВ

Председатель Законодательного собрания края
Алексей ДОДАТКО

ПУЛЬС ВРЕМЕНИ

Помощь без задержек

В крае для участников СВО внедрена система диспансерного наблюдения.
Эта инициатива, разработанная по модели фонда «Защитники Отечества», призвана обеспечить раннее выявление заболеваний и своевременное оказание квалифицированной медицинской помощи защитникам.
Медицинское обследование организовано в ведущих клиниках региона и проводится в течение одного-трех дней. Процесс состоит из двух последовательных этапов, что позволяет провести комплексную диагностику состояния здоровья ветеранов.
Особое внимание уделяется сопровождению пациентов. Социальные координаторы фонда оказывают бойцам постоянную помощь – от информирования о возможности пройти обследование до согласования времени визита и взаимодействия с медицинскими учреждениями.
Такой подход исключает бюрократические препятствия и задержки, создает комфортные условия для прохождения процедур.

Аптечки для северян

Оленеводов, рыбаков и охотников, ведущих традиционный образ жизни в северных территориях, обеспечивают медицинскими аптечками.
В состав каждой входят обезболивающие и спазмолитические препараты, антисептики, сердечно-сосудистые и успокаивающие средства, лекарства для лечения заболеваний ЖКТ, бинты, пластыри, вата и другие изделия первой необходимости. Так, в Туруханском муниципальном округе комплекты первой помощи уже получили все заявители – 58 человек.
На Таймыре и в Эвенкийском муниципальном округе обеспечение продолжается.
Всего в 2026 году медицинские аптечки получат 1 143 жителя северных территорий края.

ОБЪЕКТИВ



krskstate.ru

Церковь вернулась к жизни

ТУРИЗМ И ИНДУСТРИЯ ГОСТЕПРИИМСТВА
НАЦИОНАЛЬНЫЕ ПРОЕКТЫ РОССИИ
ПО РЕШЕНИЮ ПРЕЗИДЕНТА

В деревне Барабаново Емельяновского муниципального округа после реставрации открылась церковь святой великомученицы Параскевы Пятницы. Храм является памятником архитектуры деревянного зодчества России. Его построили в 1857 году на средства жителей Барабаново и окрестных деревень. В советское время и в постперестроечные годы здание стояло заброшенным и чудом избежало пожаров.

В 2015 году настоятелем храма был назначен Алексей Язев, который получил разрешение на проведение противоаварийных работ. Здесь был установлен колокол весом 140 килограммов. Позже церковь закрыли на реконструкцию. Задача стояла сложная. Ведь работа с деревом – особое направление в реставрации, и в стране таких специалистов единицы.

– Отрадно, что жители Барабаново и волонтеры смогли церковь сохранить, не дать ей исчезнуть. Проект был готов в 2019 году, реставрация началась благодаря лучшим специалистам-«деревянщикам» края. Надеемся, что церковь продолжит веками радовать своих прихожан, – отметил **руководитель службы по государственной охране объектов культурного наследия края Павел Гутенков.**

Реставрация позволила не только сохранить исторический облик здания, но и обеспечить дальнейшее использование памятника как действующего храма и одного из ключевых объектов культуры и туризма Красноярья. Одна из главных особенностей церкви – уникальная роспись. Лики святых написаны на деревянных стенах и потолке. В Сибири такая техника не встречается совсем, да и в России она считается редкостью.

Вот почему возвращение церкви к жизни открывает новые возможности для развития культурно-познавательного и паломнического туризма, способствует формированию комплексного туристического продукта территории в соответствии с задачами национального проекта «Туризм и гостеприимство».

– Важно, чтобы рядом появилось современное комфортное пространство. Именно поэтому туристско-информационный центр края выполнил обустройство территории, ведущей к храму. Планируем и дальше развивать Барабаново как перспективную туристическую локацию, в том числе с помощью событийных мероприятий, – резюмировала **руководитель краевого агентства по туризму Елена Недбайло.**

СЕЛЬСКОЕ ХОЗЯЙСТВО

Первые результаты радуют

В 12 муниципальных округах края стартовала уборочная кампания. По традиции первыми в поля вышли сельхозпроизводители южных территорий Красноярья. Аграрии Идринско-Краснотуранского, Каратузского, Курагинского, Минусинского и Шушенского округов молотят озимые, убирают зерновые и зернобобовые культуры.

К коллегам присоединяются сельчане Рыбинского, Балахтинско-Новоселовского, Большемуртинско-Сухобузимского, Казачинско-Пировского округов, а также земледельцы западных территорий – Ачинского, Боготольского и Назаровского округов. С площади 11,2 тысячи гектаров уже намолочено 26,8 тысячи тонн зерновых и зернобобовых. Средняя урожайность – 23,9 центнера с гектара.

– Сейчас происходит серьезная нагрузка на людей, технику. Предстоит большая работа. Пока погода благоволит нам, первые результаты радуют. Все будет зависеть от ближайших дней, от условий вегетации, – рассказал **директор ОПХ «Курагинское» Владимир Вагнер.**

В целом же в этом году в крае площадь уборки сельхозкультур составит около 1 миллиона 400 тысяч гектаров. Зерновые и зернобобовые аграрии планируют убрать с площади 760 тысяч гектаров, масличные – с 356 тысяч, в том числе рапс с 328 тысяч гектаров.

– Массовая уборочная в крае начнется во второй половине августа. По предварительному прогнозу на август, среднемесячная температура воздуха прогнозируется в пределах средних многолетних значений. Такая погода будет способствовать созреванию яровых зерновых культур. Продолжаем контролировать ситуацию по обеспечению аграриев горюче-смазочными материалами и принимать оперативные решения при необходимости. До сельхозтоваропроизводителей региона доведено 3 миллиарда 516 миллионов рублей прямой государственной поддержки из федерального и краевого бюджетов, – отметил **министр сельского хозяйства края Дмитрий Воропаев.**

Также аграрии продолжают запасаться кормами для сельхозживотных: уже заготовили 116,6 тысячи тонн сена, 579 тысяч тонн сенажа. Впереди – формирование силоса.

Наука, города и партнеры за океаном

Край расширяет круг партнеров и ищет новые решения для территорий. С Мексикой регион готов развивать экономические, образовательные, культурные и туристические связи, соглашение с Российской академией наук позволит активнее привлекать ученых к решению практических задач, а в Минусинске представители разных регионов страны обсудили, что поможет малым населенным пунктам становиться самостоятельными центрами экономики и комфортной жизни.



Фото Александра ЧЕРНЫХ

Наш край стал первым опорным регионом РАН, заключившим соглашение, которое охватывает научное, кадровое и инфраструктурное направления

Мексика становится ближе

Губернатор Михаил Котюков и Чрезвычайный и Полномочный посол Мексики в России Эдуардо Вильегас Мехиас договорились расширять сотрудничество Красноярского края и Мексики. Дипломат вместе с семьей прибыл в Красноярск и принял участие в международном форуме коренных малочисленных народов. На встрече определили сразу несколько перспективных направлений – экономика, туризм, образование, культура и спорт.

– Нам важно обмениваться опытом по вопросам сохранения уникального наследия коренных народов, их языков и культуры. Красноярский край – многонациональный регион, расположенный в самом центре страны. Он входит в число наиболее индустриально развитых, обладает мощной ресурсной базой и значительным интеллектуальным потенциалом. Мы заинтересованы в расширении делового сотрудничества и готовы к укреплению связей с Мексикой по всем направлениям, – подчеркнул **Михаил Котюков**.

Одним из таких направлений может стать туризм. Наш край готов предложить зарубежным гостям гастрономические маршруты, круизы по Енисею, путешествия по природным паркам и знакомство с культурными объектами региона.

Есть потенциал и у образовательного сотрудничества. Край открыт к совместной работе с научным сообществом и готов участвовать в подготовке специалистов рабочих и гуманитарных профессий. В завершившемся учебном году в вузах региона обучались более 2 600 иностранных студентов из 69 стран, в том числе из Мексики. Также Красноярье приглашает мексиканские творческие и спортивные коллективы к участию в крупных мероприятиях региона.

Эдуардо Вильегас Мехиас отметил, что Мексика поддерживает инициативы по расширению сотрудничества.

– С удовольствием впервые приехал в регион. У Красноярского края и Мексики есть большой опыт по сохранению истории, быта и культуры носителей этносов – нам есть чем поделиться друг с другом. Мы тоже открыты к совместной работе, и мой визит знаменует, что нашим народам пришло время лучше узнать друг друга, – подчеркнул посол.



Фото Александра ЧЕРНЫХ

Губернатор Михаил Котюков и Чрезвычайный и Полномочный посол Мексики в России Эдуардо Вильегас Мехиас договорились расширять сотрудничество Красноярского края и Мексики

Связь с реальными задачами

Еще одно соглашение, которое должно дать краю новые возможности для развития, Михаил Котюков подписал с президентом Российской академии наук, академиком Геннадием Красниковым. Церемония состоялась в Доме ученых СО РАН в Академгородке во время рабочей поездки губернатора в Новосибирск.

Документ предусматривает более тесное взаимодействие края и академического сообщества в научной, научно-технической и инновационной сферах. Смысл соглашения – сделать так, чтобы исследования и разработки были теснее связаны с реальными задачами экономики и социальной сферы региона.

– Сегодня мы делаем важный шаг: наука становится не просто опорой, а полноценным партнером в развитии нашего края. Уверен, что совместная работа с Российской академией наук поможет нам находить точные, выверенные решения – те, что действительно нужны краю и его жителям. Для нас принципиально, чтобы научные разработки напрямую работали на благо региона и помогали решать самые насущные задачи. Считаю, что сотрудничество с академией – это возможность ответить на вызовы времени и строить будущее края на прочной научной основе, – заявил **Михаил Котюков**.

Особая роль в этой работе отводится Красноярскому научному центру СО РАН. Стороны намерены активнее участвовать и в развитии его инфраструктуры.

– У Российской академии наук выстроено плотное взаимодействие со всеми регионами России. Мы работаем с субъектами Федерации не только напрямую через президиум РАН, который координирует региональную политику академии, но и через наши региональные отделения, научные центры, представительства РАН. Подписанный документ стал результатом договоренностей, достигнутых с губернатором Михаилом Котюковым, по более активному участию научного сообщества в развитии края в части экспертной и научной поддержки принимаемых государственных решений, – отметил **Геннадий Красников**.

Соглашение станет одним из механизмов пилотного проекта, который позволит нам участвовать в определении тем научных исследований при формировании государственных заданий для вузов и научных институтов региона. Это значит, что при выборе научных направлений будут учитываться социально-экономические потребности края и его промышленная специализация. Документ также предусматривает совместную реализацию научных и инновационных проектов и популяризацию научных достижений.

Красноярский край стал первым опорным регионом РАН, заключившим соглашение, которое охватывает сразу научное, кадровое и инфраструктурное направления. Михаил Котюков также остается единственным руководителем региона в составе Совета при президенте России по науке и образованию.

Новые модели роста

Минусинск стал площадкой III форума «Опорные города России – место роста». В «Центре культурного развития» собрались более 500 участников со всей страны – представители федеральных, региональных и муниципальных органов власти, бизнеса, науки и экспертного сообщества. Главный вопрос форума – как сделать малые и опорные города самостоятельными центрами экономической активности, где есть работа, современная инфраструктура и комфортная среда для жизни.

Участники обсуждали градостроительные инструменты, кадровую политику и экономические драйверы. Отдельное внимание уделили промышленным паркам, креативным индустриям и агломерационным проектам.

В программу также вошли специальные направления для молодежи, инвестиционных уполномоченных и специалистов туристической отрасли. Участники смогли познакомиться с успешными практиками из разных регионов и обменяться опытом.

– Наша задача – сформировать национальную повестку развития малых городов как самостоятельных центров экономической активности и комфортной жизни. Необходимо выработать предметные, тиражируемые предложения, которые позволят достичь этой цели, – отметил **Михаил Котюков**.

Подробнее о форуме читайте в следующем номере НКК.

Андрей КУРОЧКИН

Приказ 270. Вырваться любой ценой…



Александр ГРИГОРЕНКО

16 августа 1941 года вышел один из самых суровых приказов в истории Великой Отечественной войны – приказ Ставки ВГК № 270 «Об ответственности военнослужащих за сдачу в плен и оставление врагу оружия». Документ этот, минуя публикацию в прессе, разослали по военным штабам и гражданским органам власти.

Сам приказ, без вводной части, начинается так: «Командиров и политработников, во время боя срывающих с себя знаки различия и дезертирующих в тыл или сдающихся в плен врагу, считать злостными дезертирами, семьи которых подлежат аресту как семьи нарушивших присягу и предавших свою Родину дезертиров.

Обязать всех вышестоящих командиров и комиссаров расстреливать на месте подобных дезертиров из начсостава…»

«Двести семидесятый» считается предтечей другого приказа, № 227 от 28 июля 1942 года, в народе названного «Ни шагу назад!», согласно которому в войсках формировались заградотряды и штрафные роты.



Фото Ивана ШАГИНА / waralbum.ru / 1944 г. / Общественное достояние

Фрагмент снимка «Политрук продолжает бой», вошедшего в золотой фонд отечественной и мировой фотографии, сделанного летом 1942 года, когда ситуация на фронтах для нас была не менее, а то и более тяжелой, чем в начале войны. Именно тогда вышел приказ «Ни шагу назад!». Спустя десятилетия после Победы было установлено имя политрука – это Михаил Калинкин, бывший рабочий лесхоза. Он погиб в 1944 году, освобождая Белоруссию

Воевали через не могу

В советские времена оба приказа подавались как пример запредельного напряжения сил для спасения страны. И в этом есть изрядная доля правды – в том числе правды, выглядящей совсем не живописно. Любая война, от результата которой зависит само существование всего народа, оставляет далеко позади не только «мирный» предел человеческих возможностей, но и множество представлений о дозволенном. Можно бесконечно рассуждать об обстоятельствах, заставивших высшее руководство страны пойти на означенные в этих приказах меры. Но есть один предельно общий факт: первые полтора года войны были сплошным стремлением вырваться из уносящего в смерть потока. Вырваться из него не помогла даже первая большая победа под Москвой, счет пленным уже перешел за миллион, и нужно было предпринять что-то из разряда «через не могу».

Враг после провала блицкрига и первого серьезного поражения действовал в той же логике. И в приказе «Ни шагу назад!» черным по белому значится – мы перенимаем опыт противника.

«После своего зимнего отступления под напором Красной Армии, когда в немецких войсках расшаталась дисциплина, немцы для восстановления дисциплины приняли некоторые суровые меры, приведшие к неплохим результатам. Они сформировали 100 штрафных рот из бойцов, провинившихся в нарушении дисциплины по трусости или неустойчивости, поставили их на опасные участки фронта и приказали им искупить кровью свои грехи. Они сформировали, далее, около десятка штрафных батальонов из командиров, провинившихся в нарушении дисциплины по трусости или неустойчивости, лишили их орденов, поставили их на еще более опасные участки фронта и приказали им искупить свои грехи.

Они сформировали, наконец, специальные отряды заграждения, поставили их позади неустойчивых дивизий и велели им расстреливать на месте паникеров в случае попытки самовольного оставления позиций и в случае попытки сдаться в плен. Как известно, эти меры возымели свое действие, и теперь немецкие войска дерутся лучше, чем они дрались зимой».

Кроме того, приказ содержал одну убийственно простую мысль: враг проявил слабость в грязном деле захвата и порабощения чужой земли, мы проявляем слабость в святом деле защиты Родины. Услышав это, вспоминал Константин Симонов, «мы… целый час, оглушенные, молчали».

Приказ от 16 августа, так же как и «Ни шагу назад!», содержит большую вводную часть, в которой Ставка объясняет на конкретных примерах, почему принимаются столь суровые меры. Текст приказа начинается со слов о героизме воинов Красной Армии, что вынуждены признать даже враги.

«Известно, что отдельные части нашей армии, попав в окружение врага, используют все возможности для того, чтобы нанести врагу поражение и вырваться из окружения…»

Заместитель командующего войсками Западного фронта генерал-лейтенант Болдин сражался в «кольце» 45 дней, уничтожил более тысячи вражеских солдат, вывел из окружения 1 654 красноармейца…

Комиссар 8-го мехкорпуса бригадный комиссар Попель и командир 406-го СП полковник Новиков с боем вывели из окружения вооруженных 1 778 человек…

Командующий 3-й армией генерал-лейтенант Кузнецов и член Военного совета армейский комиссар 2-го ранга Бирюков с боями вывели из окружения 498 вооруженных красноармейцев и командиров частей 3-й армии и организовали выход из окружения 108-й и 64-й стрелковых дивизий…

Другая сторона – генералы Качалов, Понеделин, Кириллов, которые сдались в плен, и никто им в этом не помешал. (Упоминание в приказе Владимира Яковлевича Качалова – чудовищная ошибка: он геройски погиб при прорыве из окружения, что окончательно выяснилось только в 1952 году. Но в тот момент у Ставки были совсем другие сведения.)

Подобные командиры в приказе именуются «самозванцами», и далее вывод – если дать им волю, не будет ни армии, ни страны.

Сам факт плена не считался преступлением

Через полвека после Победы, когда развернулось широкое «переосмысление» истории Великой Отечественной войны, приказы 270 и 227 будут объявлены «драконовскими», «варварскими», «людоедскими», которые, тем не менее, помогли одержать верх над противником посредством «круговой поруки страха». Что касается августовского «двести семидесятого», то его предписание арестовывать семьи дезертиров и сознательно сдавшихся в плен трактовали как продолжение в военных условиях практики Большого террора, где, как известно, существовала категория ЧСВН (член семьи врага народа), также подвергавшаяся репрессиям. По либеральным СМИ зашагала «теория», гласившая, что «полстраны воюет, полстраны взято в заложники». Сама точка рассуждения намекала, что страной правили «преступники» – хорошие люди заложников не берут. Теория как бы по умолчанию отрицала любовь к Родине, ненависть к врагу и прочие «нерациональные» вещи. Кстати, в рейхе тоже появился приказ арестовывать семьи сдавшихся в плен, но произошло это в январе 1945 года, когда там повторилась ситуация нашего 41-го…

В последние годы вполне четко оформилась обратная тенденция – рисовать советскую власть сплошь справедливой и во всем правой, а это также из области исторических фантазий. В сталинскую эпоху факт нахождения в плену биографию по меньшей мере не украшал. Но насаждаемый в 90-е и нулевые стереотип «всех пленных отправляли в ГУЛАГ» – абсолютная ложь. Данные 1946 года о результатах проверки и фильтрации репатриантов показывают, что в «распоряжение НКВД» передано немногим более 14 % возвращенных из плена военнослужащих, а всего их свыше 1,8 миллиона. Остальные отправлены домой, в армию, зачислены в рабочие батальоны. Причем львиная доля осужденных «за плен» пришлась на офицерский состав – с командиров спроса больше. Сам факт плена не считался преступлением – выясняли, как ты в него попал и кем был там.

Фильтрация – процесс сам по себе жесткий, к тому же сопровождавшийся ошибками и несправедливостями, но цифры, приведенные выше, говорят сами за себя. Поэтому при «переосмыслении» войны их старались не знать… Так же как не знали происхождения сталинской фразы: «В Красной Армии нет военнопленных, есть только предатели и изменники», – слова эти некогда считались истиной, которую не будет оспаривать «ни один порядочный человек». Когда же «непорядочные» начали искать первоисточник, то ничего не нашли. Зато известно, что эти слова вовсю использовали в своей работе агитаторы бесспорного предателя Власова. Спустя десятилетия эта ложь вновь будет востребована…

Читайте наших колумнистов на GNKK.RU



АКТИВНАЯ ЖИЗНЬ
НАЦИОНАЛЬНЫЕ ПРОЕКТЫ РОССИИ
ПО РЕШЕНИЮ ПРЕЗИДЕНТА

Вместе к спортивным победам

В Красноярске провели фестиваль ГТО среди семей

В Красноярск приезжали спортсмены со всей страны – 186 человек, объединившихся в 46 семейных команд. В каждой – представители трех поколений – дети, родители и дедушки с бабушками. Примечательно, что фестиваль состоялся в год 95-летия комплекса «Готов к труду и обороне» – почти век эта система остается востребованной и доказывает свою эффективность в деле воспитания здоровых поколений.



Век побед

Конечно, был период, когда советская система была практически забыта. Новый виток развития начался по инициативе президента России Владимира Путина. В 2014 году комплекс становится одним из ключевых инструментов государственной политики, способствующей развитию массового спорта. **Заместитель директора по ГТО Федеральной дирекции спортмероприятий Полина Сухова** отметила, что каждый год более трех миллионов россиян выполняют нормативы комплекса – на сегодня более 15 миллионов человек получили знаки отличия ГТО. По словам Суховой, ежегодно проводится пять всероссийских фестивалей, которые объединяют тысячи участников – от школьников и семейных команд до трудовых коллективов:

– ГТО остается актуальным, потому что отвечает на ключевой вызов современности: необходимость формирования культуры здорового образа жизни у жителей нашей страны.

Напомним, система ГТО была сформирована в 1931 году с целью вовлечения советских людей в физкультуру и спорт. Первый комплекс состоял всего из одной ступени и включал 21 норматив. Современная база предполагает прохождение нескольких испытаний, где проверяются такие физические качества, как скорость, выносливость, сила, ловкость и гибкость. В комплексе – бег на различные дистанции, лыжные гонки, плавание, подтягивания, упражнения на пресс, отжимания, стрельба, метание снаряда на дальность и точность, туристический поход и др. Участники делятся на возрастные категории – в каждой можно получить в зависимости от результата золотой, серебряный или бронзовый значки. Важно, что предусмотрено участие людей с ограниченными возможностями здоровья.

Все упражнения выполняются строго по регламенту. Так, у обычного физкультурника вряд ли с ходу получится выполнить даже, казалось бы, обычные подтягивания. Задача – не просто поднять тело к перекладине, а сделать это в чистой технике – без рывков, помощи ног и прочих «ухищрений». С отжиманиями та же тема.

Проверить свои силы и получить значок может любой желающий – для этого нужно записаться на выполнение нормативов через портал госуслуг. Перечень результатов также ведется при помощи цифровых систем. Участник получает бонусы – дополнительные баллы при поступлении в вуз и налоговый вычет.

Папа, мама, мы и дед

В числе участников фестиваля ГТО в Красноярске была команда семьи Ивановых – глава семейства Сергей, мама Анна, сын Максим, дочь Мария и дедушка Борис Петрович.

Сергей рассказывает: все началось с того момента, когда свои первые значки получили дети. Семья всегда занималась спортом – теннис, спортивные игры, бег, тренажерный зал. Но о серьезном уровне никогда не думали:

– Еще в детском саду сын, а потом и дочь получили свои значки. Мы решили не отставать и попробовать свои силы. Получили с супругой первые значки. И потом как-то само собой начало получаться. Сегодня мы уже два раза становились первыми на городском уровне и один раз на краевом. Здесь соревнования, конечно, очень серьезные. Уровень участников высокий. По сути, люди целенаправленно готовятся – это серьезные соревнования.

В прошлом году семья заняла 12-е место из более чем полусотни команд. Есть к чему стремиться.

Судья соревнований и председатель регионального отделения Всероссийской федерации полиатлона по Красноярскому краю Валентин Дюбин судит соревнования подобного уровня уже второй раз подряд и отмечает высокий уровень подготовки:

– Хороший уровень, хорошая техника исполнения упражнений. Самое главное – я вижу в глазах людей азарт. Это не просто приехали люди, которые впервые начали отжиматься или бегать, а уже занимаются, грамотно подходят к исполнению упражнений. Это профессионалы, можно сказать. Но самое главное, на мой взгляд, что семья вся вместе занимается физической культурой и спортом, приобщает своих детей к занятиям. А там уже каждый выбирает, каждая семья в силу своих способностей и возможностей, как тренироваться, с тренером или самостоятельно. Вот я тут в разговоре услышал, что некоторые даже бросают свою основную работу, уходят в отрасль спорта. Так это дело затягивает. Здоровый образ жизни сейчас становится трендом.

Комплекс ГТО поддерживается в рамках федерального проекта «Спорт – норма жизни», который отвечает задачам национального проекта «Продолжительная и активная жизнь». Основная цель – к 2030 году вовлечь в занятия спортом и физкультурой не менее 70 % жителей нашей страны. Кроме того, в рамках проекта строятся новые спортивные площадки и комплексы, на которых можно сдавать и нормативы ГТО.

Марк ЗАХАРОВ
Фото Руслана РЫБАКОВА

Оленеводство, ипотека и «полярки»

Как Красноярский край поддерживает жителей Севера

Правительство Красноярского края внесло в Законодательное собрание законопроект, направленный на поддержку коренных народов Эвенкии.



Фото Андрея БУРМИСТРОВА

Главная задача – создать северянам условия для жизни и труда

Традиционное оленеводство сегодня сталкивается с серьезными вызовами: истощение пастбищ, сложная северная логистика и неизбежный рост расходов снижают рентабельность хозяйств, ставя под угрозу существование целых поселков.

До недавнего времени получить государственную субсидию могли лишь те хозяйства, где не менее 70 % дохода приходилось строго на продукцию оленеводства. Из-за этого порога многие северяне, занимающиеся смежными промыслами, оставались без поддержки. Новый документ предлагает снять эти искусственные ограничения. Теперь при расчете субсидий будут учитываться и другие виды традиционной деятельности: промысловая охота, добыча пушнины и изготовление аутентичных изделий из камуса.

Принятие закона не потребует дополнительных вливаний из краевой казны, но позволит в полном объеме освоить уже выделенные средства. Это укрепит экономику хозяйств и поможет сохранить уникальный уклад жизни эвенков. Депутаты рассмотрят инициативу на осенней сессии.

Сохранение традиций неразрывно связано с общим развитием северных территорий. Чтобы люди не уезжали из суровых краев, регион комплексно подходит к вопросам жилищной и социальной поддержки. Красноярский край уверенно удерживает лидерство по программе «Дальневосточная и арктическая ипотека» – на севере региона выдано уже 6 тысяч льготных кредитов.

По программе «Дальневосточная и арктическая ипотека» на севере региона выдано 6 тысяч льготных кредитов

– Чтобы жизнь северян была комфортнее, Законодательное собрание регулярно вводит новые меры поддержки. То, что люди связывают свое будущее с красноярским Севером и покупают здесь жилье, – лучший показатель того, что мы на правильном пути, – считает спикер краевого парламента **Алексей Додатко**.

Не менее важна кадровая политика. Для привлечения молодых специалистов до 35 лет (врачей, педагогов) введено правило: они получают полную «полярную» надбавку с самого первого дня работы. Край компенсирует проезд к местам лечения: если в 2025 году на эти цели было заложено 182 млн рублей, то в бюджете 2026 года эта сумма вырастет на 40 %. Кроме того, регион берет на себя расходы по оплате дороги, питания и проживания для детей, направляющихся в оздоровительные лагеря, чтобы ребята могли полноценно отдохнуть и набраться сил.

Председатель Законодательного собрания Красноярского края Алексей Додатко подчеркнул системный подход парламента и правительства к развитию северных территорий:

– Наша главная задача – создать северянам условия для жизни, труда и воспитания детей. Новый законопроект по Эвенкии убирает бюрократические барьеры и дает оленеводам возможность заниматься своим исконным делом, не боясь потерять господдержку. Вместе с арктической ипотекой, льготами для молодежи и оплатой проезда к месту лечения мы формируем целостную экосистему заботы. Краевой парламент будет и дальше держать на контроле исполнение социальных обязательств.

Диалог на местах

Власть и жители обсудили развитие Бугачево и Никольского

Во время рабочей поездки в деревню Бугачево депутат краевого парламента Евгений Гарин и глава Красноярска Сергей Верещагин обсудили тему комплексного развития инфраструктуры населенного пункта.

В деревне Бугачево:

- **9 улиц** приводятся в порядок
- **7 участков** отсыпаны асфальтогранулятом
- **ведутся работы** на улицах Озерной и Совхозной
- **устанавливаются** искусственные неровности и знаки ограничения скорости для повышения безопасности



Фото из соцсетей Евгения ГАРИНА

Евгений Гарин и Сергей Верещагин обсудили комплексное развитие инфраструктуры Бугачево

Приоритетное направление – дорожная сеть. В деревне приведут в порядок девять улиц, семь участков уже отсыпаны асфальтогранулятом и выровнены. В ближайшее время дорожные работы стартуют на улицах Озерной и Совхозной. Для повышения безопасности дорожного движения установят искусственные неровности и знаки ограничения скорости.

Активно ведется ремонт лестницы к железнодорожной платформе. Старые деревянные участки полностью заменены, специалисты рассматривают вариант изготовления всей конструкции из металла для увеличения срока эксплуатации.

С учетом пожеланий жителей принято решение о создании современной зоны отдыха у озера: здесь обустроят детскую площадку и установят тренажеры. Контейнерная площадка для сбора твердых коммунальных отходов будет перенесена в более удобное место. Также обсуждается возможность технического регулирования уровня воды в озере.

Подробно обсудили проблему подтопления частных погребов, с которой неоднократно обращались местные жители. Парламентарий и мэр города договорились держать вопросы благоустройства Бугачево на постоянном контроле и оперативно реагировать на обращения граждан.

По итогам встречи депутат **Евгений Гарин** подчеркнул важность прямого общения с населением:

– Мы внимательно выслушали каждого жителя. Подобные рабочие поездки позволяют не только держать руку на пульсе, но и оперативно решать самые насущные проблемы людей на местах. Диалог получился предметным: мы приехали не просто поговорить, а сверить часы по конкретным объектам – дорогам, лестнице, зоне отдыха. Вопросы возможности регулирования воды в озере и подтопления погребов требуют взвешенных инженерных решений.

Также депутат Евгений Гарин на этой неделе посетил село Никольское в Емельяновском округе. Одной из точек маршрута стала площадка для культурно-массовых мероприятий, ее обустраивают по программе поддержки местных инициатив. Запланирована поэтапная модернизация всего пространства. Парламентарий проверил готовность местной школы к новому учебному году и провел встречу с активистами волонтерского объединения «Из Сибири по ZOVу сердца».

– Эта работа сегодня имеет колоссальное значение, это реальный вклад в нашу общую победу и надежный тыл, который чувствуют бойцы на передовой, – отметил Евгений Гарин.

Читайте в MAX

Алексей Додатко
alexey_dodatko

Парламент на Енисее
id2466097369_gos

Подготовлено пресс-службой Законодательного собрания края

“Мы все – одна большая страна,

и только мы решаем, как дальше жить

18, 19 и 20 сентября в крае, как и во всей России, будут проходить выборы в Государственную думу девятого созыва. Одновременно будем голосовать за депутатов Законодательного собрания пятого созыва. А в трех муниципальных образованиях – на Таймыре, в Эвенкии и в Манско-Уярском округе – выберут депутатов окружных советов. В ряде муниципалитетов пройдут дополнительные выборы по одномандатным округам.



Фото пресс-службы Общественной палаты Красноярского края

Подготовку к единому дню голосования обсудили в Общественной палате Красноярского края в рамках проекта «Важный вопрос». Гостем проекта стал председатель избирательной комиссии края **Тарас ЯСКЕВИЧ.**

– Тарас Владимирович, сколько избирательных бюллетеней получат жители края в день голосования?

– В зависимости от того, в какой конкретной кампании избиратель будет принимать участие. Например, на выборах в Государственную думу он получит два избирательных бюллетеня – для голосования по спискам и по одномандатным округам. Аналогичное количество – по выборам депутатов в Законодательное собрание края. Если также будут проходить выборы в местные советы, то избиратель получит еще дополнительно два бюллетеня для голосования по спискам и по одномандатным округам.

– А как человеку узнать, какой у него избирательный округ, местоположение участка?

– Уже несколько лет на сайте Центральной избирательной комиссии есть цифровые сервисы, доступные каждому избирателю. Один из них «Найти свой избирательный участок». Вы заходите в эту вкладку, набираете адрес своего местожительства, и в ответ выдается тот участок, к которому этот избиратель приписан. Помимо того, есть цифровой сервис «Найти себя в списках избирателей». Также вводим адрес – и можем четко понимать, насколько правильно внесены данные о месте нашего жительства и прикрепления к тому или иному участку. Если данные некорректны, то человек имеет возможность тут же отправить запрос, который уходит в соответствующую избирательную комиссию. Она разберется. Также уточнить информацию можно в территориальном избиркоме.

– Не все могут в день голосования прийти на участок. Что делать, например, студенту, который обучается в Красноярске, а прописан в Норильске?

– Законодательство предусмотрело такой механизм, как «Мобильный избиратель». Человек, зная и понимая, что у него не будет возможности проголосовать по месту своего жительства, может через сервис на «Госуслугах» оставить заявление об открепление от своего избирательного участка и прикреплении к тому участку, где он будет находиться. Эта система очень удобна, она себя хорошо зарекомендовала.

Причем можно прикрепиться в любом субъекте РФ, в любом населенном пункте, где есть избирательный участок. Если же человек прописан, как вы сказали, в Норильске, а будет находиться в Красноярске, то студент сможет прийти на избирательный участок, который находится в его учебном заведении.

Механизм «Мобильный избиратель» позволяет через сервис на «Госуслугах» оставить заявление об открепление от своего избирательного участка и прикреплении к тому участку, где избиратель будет находиться

– Если люди будут в дороге в дни выборов, у них есть возможность выразить свою гражданскую позицию?

– Избирком края принял решение об открытии временных избирательных участков в больницах, на железнодорожном вокзале, в аэропорту, где могут находиться, скажем, вахтовики. А также в СИЗО. И люди, которые будут находиться в период голосования в пути, смогут прийти на мобильный избирательный участок, их включат в список избирателей, и они спокойно проголосуют.

– Как решается вопрос для людей с ограниченными возможностями здоровья? Например, пожилые люди, которые не могут покинуть квартиру, но хотели бы воспользоваться своим конституционным правом?

– Маломобильные жители края могут обратиться в участковую избирательную комиссию по телефону, оставить устное заявление с 10 сентября и до 14 часов 20 сентября, последнего дня голосования. Кроме того, избиратель может через «Госуслуги» отправить заявление также с 10 сентября. Оно уйдет в соответствующую участковую избирательную комиссию. К каждому, кто изъявит желание проголосовать на дому, мы приедем и обеспечим реализацию его конституционного права.

– На выборах любого уровня актуален вопрос информирования. Как избирательные комиссии будут доносить до жителей края информацию о предстоящих выборах?

– На уровне Российской Федерации уже хорошо себя зарекомендовал и будет реализован в этом году проект «ИнформУИК». Члены избирательной комиссии с 20 августа по 15 сентября будут осуществлять поквартирный обход и информировать каждого избирателя о том, в какие дни можно прийти проголосовать, где будет находиться их избирательный участок, какие кандидаты представлены в списках, о времени, месте голосования. То есть предоставят максимально исчерпывающую информацию. В проекте будет принимать участие 6 400 членов участковых избирательных комиссий. Во всех населенных пунктах Красноярского края члены УИК придут к каждому избирателю в каждый дом. Они будут одеты в специальную брендированную одежду. Вы их ни с кем не спутаете, они будут легко узнаваемы.

– При проведении выборов на каждом избирательном участке будут находиться общественные наблюдатели от Общественной палаты Красноярского края. А кто еще может наблюдать за ходом голосования?

– Институт общественного наблюдения очень хорошо себя зарекомендовал на прошлых выборах. Общественная палата Красноярского края организовывает подготовку общественных наблюдателей. Вместе с тем каждый кандидат, который зарегистрирован и внесен в бюллетень, имеет право назначить своих наблюдателей.

Это независимый институт, который может беспристрастно, спокойно и объективно оценить действия избирательной комиссии при проведении процесса голосования, и мы с большим удовлетворением отмечаем эту работу из года в год. Уровень работы нашего общественного наблюдения очень высокий, и это отмечается не только в крае, но и во всей Российской Федерации.

– Всегда найдется человек, который скажет: «Зачем я пойду на выборы, все предрешено, от моего голоса ничего не зависит». Если бы вы встретили такого красноярца, что бы вы ему сказали?

– У меня есть очень простой ответ на этот вопрос. Люди каждый день принимают те или иные решения, делают осознанный выбор. От этого выбора потом зависит его судьба, судьба его детей, близких, знакомых. И в рутине каждого дня мы понимаем, что принимаем те или иные решения, и они работают. А здесь человеку предоставляется возможность один раз в пять лет сделать выбор за себя, за своих детей, того, в каком государстве человек будет жить.

Мы каждый день апеллируем к органам власти по тем или иным вопросам. И если ты пришел на выборы, проголосовал за кандидата, которого считаешь достойным, в последующем можешь уже аргументированно обращаться к нему. Мы все – одна большая страна, и только мы решаем, как дальше будем жить. Это, я считаю, самое важное во всей нашей избирательной кампании.

Елена ЛАЛЕТИНА

– Избирком края принял решение об открытии временных избирательных участков в больницах, на железнодорожном вокзале, в аэропорту, где могут находиться, скажем, вахтовики. А также в СИЗО

20 ЛЕТ НАЦИОНАЛЬНЫМ ПРОЕКТАМ:

Двадцать лет – это срок, которым можно измерить не только километры дорог и квадратные метры жилья, но и доверие людей к переменам. Национальные проекты, инициированные Владимиром Путиным, прошли проверку временем: они не только решили ключевые социальные задачи, но и задали вектор для технологического рывка страны. Красноярский край стал одним из регионов, где этот масштаб ощутим особенно остро: от первых ФАПов в отдаленных поселках до современных производств и космических классов. Здесь история нацпроектов пишется не отчетами, а делами и судьбами – и это главный итог двух десятилетий.





vk.com/kvantorium24

Импульс преобразований

Время – удивительная вещь. Оно не просто течет, оно меняет смыслы, которые мы вкладываем в, казалось бы, одни и те же слова. Двадцать лет назад, когда президент Владимир Путин инициировал первые национальные проекты, страна решала одни задачи. Сегодня, когда стартовал новый 19-проектный цикл, – совершенно другие. И Красноярский край, неизменно входящий в число самых эффективных регионов, наглядно демонстрирует, как можно пройти путь от «латания дыр» до создания будущего, оставаясь в лидерах на каждом этапе.

Два этапа одной стратегии

В январе 2006 года по распоряжению Владимира Путина заработали четыре приоритетных национальных проекта: «Здоровье», «Образование», «Доступное и комфортное жилье» и «Развитие агропромышленного комплекса». Это был эксперимент по формированию нового типа управления – точечные реформы в самых чувствительных для человека сферах. Людям нужны были понятные, осязаемые перемены: чтобы поликлиника была рядом, чтобы в доме не протекала крыша, чтобы ребенок мог учиться в хорошей школе. Тогда это были проекты «здесь и сейчас», призванные закрыть самые болезненные социальные разрывы.

В 2019 году национальные проекты охватили уже 14 ключевых сфер – от социальной политики до экономики и технологий. А в 2025-м по инициативе президента РФ стартовали 19 новых нацпроектов, и восемь из них напрямую нацелены на технологическое лидерство.

Этот переход от «закрытия социальных разрывов» к «формированию технологического уклада» – не просто смена повестки. Это эволюция государственного мышления. Сначала страна училась адресно помогать каждому, а теперь, накопив опыт, она строит экономику, которая сама будет создавать рабочие места, новые лекарства, чистую энергию и интеллектуальные сервисы. В центре по-прежнему человек, но инструменты становятся сложнее, а горизонт – дальше. И Красноярский край, уже много лет входящий в число самых эффективных регионов по выполнению нацпроектов, подтверждает это делом.

Опорный регион державы

За шесть лет, с 2019 по 2024 год, регион направил на национальные проекты больше 175 миллиардов рублей. Построено, отремонтировано и оснащено 2 600 объектов по всему краю. **Председатель правительства Сергей Верещагин** отмечал:

– Это существенные объемы даже для такого самодостаточного региона. Только в 2023 году направлено 35,8 млрд руб. – десятая часть краевого бюджета.

Особенно заметны перемены в здравоохранении. Среди множества построенных объектов – самая большая за Уралом поликлиника, которая открылась в красноярском микрорайоне Северный. Красноярка Тамара Дзюба вспоминает: «Мы писали письма, чтобы нашли место под поликлинику. И вот она красавица стоит».

Жилье и городская среда – еще одна история успеха. Почти девять миллионов квадратных метров жилья введено в строй. Из аварийных домов переселены 18 тысяч человек, для них построили 76 новых домов. Благоустроено полторы тысячи дворов и парков. И люди не просто любуются – они сами выбирают, где ставить скамейки и сажать деревья.

Первые в Сибири

2025 год в крае стал беспрецедентным по выполнению нацпроектов. Финансирование выросло до 48,3 миллиарда рублей – первое место в Сибири и шестое по России.

В здравоохранении закупили свыше тысячи единиц оборудования. Санавиация совершила тысячу вылетов. Мониторинг глюкозы получили две тысячи детей и беременных, льготные лекарства – почти 24 тысячи сердечников. ЭКО помогло более 1 600 женщинам. И главное – 244 молодых ординатора пошли работать в краевые больницы. Еще пару лет назад таких желающих почти не было. Губернатор отметил: «Ситуация с кадрами меняется в лучшую сторону».

Социальная поддержка тоже бьет рекорды: более семи тысяч социальных контрактов, из них 1 321 – с многодетными. В «Сибирское долголетие» вовлечены 169 тысяч пожилых людей – больше четверти от всех старшего возраста. Молодежь не отстает: 387 тысяч задействованы в мероприятиях патриотической направленности, 228 тысяч занимаются волонтерством.

Поворот к технологиям

Но стратегия не стоит на месте. В новом цикле фокус смещается с «латания дыр» на создание фундамента для будущего. Владимир Путин поставил задачу: результатом должно стать не просто импортозамещение, а создание отечественных оригинальных решений, конкурентоспособных в глобальном масштабе. Это уже не просто ответ на сегодняшние вызовы – это формирование силового каркаса завтрашнего дня.

И здесь Красноярский край – вновь в авангарде. И это неудивительно. Ведь глава региона Михаил Котюков назначен и председателем комиссии Государственного совета по направлению «Технологическое лидерство». На заседаниях комиссии обсуждаются биоэкономика, карты технологической кооперации, правовые основы для беспилотного транспорта. Котюков говорит: «Технологическое лидерство – штука сложная… Регионам действительно нужно занимать активную позицию».

Национальные проекты президента стали для Красноярского края не инструкцией, а точкой опоры. Регион не просто выполнил поставленные задачи – он творчески расширил их, запустив собственные программы там, где федеральных еще не было. Формально они не входят в нацпроекты. Но работают на ту же цель – благополучие людей и развитие страны. Разработана собственная программа технологического развития до 2030 года – 176 меро-

Владимир Путин поставил задачу: результатом должно стать не просто импортозамещение, а создание отечественных оригинальных решений, конкурентоспособных в глобальном масштабе



Владимир ПУТИН
президент России

– По сути, национальные проекты – это инструменты создания, формирования будущего страны. Они консолидируют усилия всех уровней власти, предпринимательских и научных кругов на достижение национальных целей… Задачи должны выполняться не для «бумажных» отчетов, а для улучшения жизни россиян.

Красноярский край: итоги **2019–2024**

ЗДРАВООХРАНЕНИЕ

Построили, открыли:

165 фельдшерско-акушерских пунктов

21 амбулаторию

3 новые поликлиники, включая самую большую за Уралом

20 центров амбулаторной онкопомощи

ОБРАЗОВАНИЕ

Построили, открыли:

29 новых школ (16 тысяч мест)

24 детских сада

- Самая крупная школа за Уралом на 1 550 мест

~ 470 центров «Точка роста» в селах

- Технопарки «Кванториум» и IT-кубы в шести городах

> 70 мастерских обновлено в системе СПО

ДОРОГИ И ЭКОЛОГИЯ

1 600 километров дорог приведены в порядок

- Высокогорский мост через Енисей – 7 млрд рублей, сдан с опережением
- в Норильске запущена «Серная программа»

2 500 единиц техники получил лесопожарный центр

ЦИФРОВИЗАЦИЯ

90 % госуслуг доступны онлайн

259 малых сел и деревень (63 тысячи человек) получили интернет и связь

~ 60 000 услуг оказано предпринимателям

ОТ ИДЕИ К РЕЗУЛЬТАТАМ

НАЦИОНАЛЬНЫЕ ПРОЕКТЫ РОССИИ

ПО РЕШЕНИЮ ПРЕЗИДЕНТА



krudor.ru



Фото Руслана РЫБАКОВА

В центре по-прежнему человек, но инструменты становятся сложнее, а горизонт – дальше. И Красноярский край, уже много лет входящий в число самых эффективных регионов по выполнению нацпроектов, подтверждает это делом

и карта будущего

Сначала страна училась адресно помогать каждому, а теперь, накопив опыт, она строит экономику, которая сама будет создавать рабочие места, лекарства, чистую энергию и интеллектуальные сервисы

приятий и 13 проектов – лидеров в космосе, беспилотных авиасистемах, продовольственной безопасности и энергетике. К 2028 году в Красноярске появится технопарк «Облачный квартал» с более чем 600 рабочими местами.

Как отметил министр промышленности и торговли края Александр Черников, «регион в стадии активной трансформации. Главный вектор – переход от экономики добычи к экономике создания продукции высокой добавленной стоимости».

Визит президента и новые рубежи

3 августа 2026 года в Красноярске с рабочим визитом находился Владимир Путин. Губернатор доложил: уровень достижения показателей нацпроектов – 99–100 процентов, регион – в десятке лучших по реализации ключевых задач. И в центре внимания всех национальных проектов – человек.

Экономика края растет уверенно. Валовой региональный продукт за последние пять лет вырос почти на 50 процентов. В ближайшей трехлетке власти планируют добавить еще триллион рублей. Ключевые инвестпроекты – Норильский промышленный район, модернизация алюминиевого производства, золотодобыча в Приангарье и проект «Восток Ойл». Бюджет исполняется устойчиво: с 2024 года регион полностью рассчитался с коммерческим долгом.

В сфере науки и образования край получил право создать научный центр мирового уровня по космическим технологиям. В регионе развивают космические классы, в апреле впервые провели Неделю космоса, которую посетили более семи тысяч школьников. Разработана стратегия образования до 2036 года с акцентом на инженерную подготовку.

Губернатор доложил и о ходе ключевых инфраструктурных проектов. Готовность первой очереди красноярского метро – 33 процента. За полтора года сделано больше, чем за все 30 лет с момента начала проекта. Президент поставил задачу: «Надо, чтобы он закончился в наше время». Губернатор заверил, что работы идут с максимальной интенсивностью. Также обсуждалось строительство второй взлетно-посадочной полосы в аэропорту Красноярска.

В рамках подготовки к 400-летию краевой столицы в 2028 году уже проведена реконструкция музея «Мемориал Победы», идет обновление пассажирского транспорта, закупка автобусов на газомоторном топливе. Всего запланировано около 240 проектов. Губернатор подчеркнул:

– Сегодня в зоне особого внимания – работа по памятникам. Мы должны представить исторический облик города для всех жителей и гостей.

В сфере поддержки участников СВО в крае действует более 40 мер поддержки. За каждой семьей военнослужащего закреплен социальный координатор, работающий в связке с фондом «Защитники Отечества». Все меры собраны в региональной программе. Совместно с Росатомом открыт социально-оздоровительный центр «Березка» на 230 мест, где уже прошли реабилитацию более 2,5 тысячи ветеранов. Краевые медики оказывают помощь в восстановлении гражданской медицины в Луганске.

Время – лучший судья

Двадцать лет – срок серьезный. Национальные проекты эволюционировали от социальной помощи к драйверу технологического суверенитета. Владимир Путин объявил о новых мерах: с 2026 года семьи с двумя детьми и невысокими доходами смогут вернуть семь процентов от уплаченного НДФЛ – так называемая семейная выплата, а сумма, которую работодатель может выплатить сотруднику при рождении ребенка без налогов, вырастет до 1 миллиона рублей.

В Красноярском крае перемены видны каждому. Как сказал политолог Владимир Шаповалов, «в России создан уникальный механизм стратегического развития, не имеющий аналогов в мире». И край подтверждает это – от новых школ и поликлиник до роботов и космических технологий. Национальные проекты работают. А значит, будущее страны – в надежных руках.

Вячеслав ЗАСЫПКИН



Михаил КОТЮКОВ
губернатор Красноярского края

– Новые национальные проекты уже не про развитие отдельных отраслей. Основной акцент – на поддержке семей, развитии потенциала молодежи, сохранении здоровья, экологическом благополучии, создании инфраструктуры для жизни и новых современных производств, основанных на российских разработках.

Технологический рывок **2026**

> 922 миллиарда рублей – инвестиции в 19 проектах в кластерах лесопереработки, алюминия и металлов

1,14 триллиона рублей – объем отгруженной продукции.
Рост – почти 5 %
(по сравнению с аналогичным периодом 2025 года)

▶ В 2026 году стартовал проект по выпуску роботов

80 % – степень локализации двигателей для беспилотников

2025 год: рекордный старт

ФИНАНСИРОВАНИЕ

48,3 миллиарда рублей

1-е место в Сибири

6-е место в России

БЛАГОУСТРОЙСТВО

72 двора

115 общественных территорий (на треть больше, чем в 2024-м)

ДОРОГИ И ТРАНСПОРТ

267 километров отремонтировано

214 автобусов закуплено, в основном газомоторных

461 пешеходный переход у школ обновлен

ЖИЛЬЕ

1 159 тыс. кв. м жилья введено (105 % плана)

1 090 человек переселены из аварийного жилья

СОЦИАЛЬНАЯ СФЕРА

> 50 социальных учреждений капитально отремонтировано

> 2 000 домов в Красноярске и Минусинске переоборудовано на экологичное отопление

77 % детей охвачено дополнительным образованием

96 % старшеклассников (163 тысячи человек) прошли профориентацию

“Как много классного мы сегодня сделали!

До чего могут додуматься студенты, если дать им волю, точнее, творческую свободу? До самых полезных вещей. Об этом по опыту знает руководитель студенческого технологического инкубатора Университета Решетнёва, кандидат технических наук, ассистент кафедры технологии деревообработки института лесных технологий Кристина ЧЕРНИК.

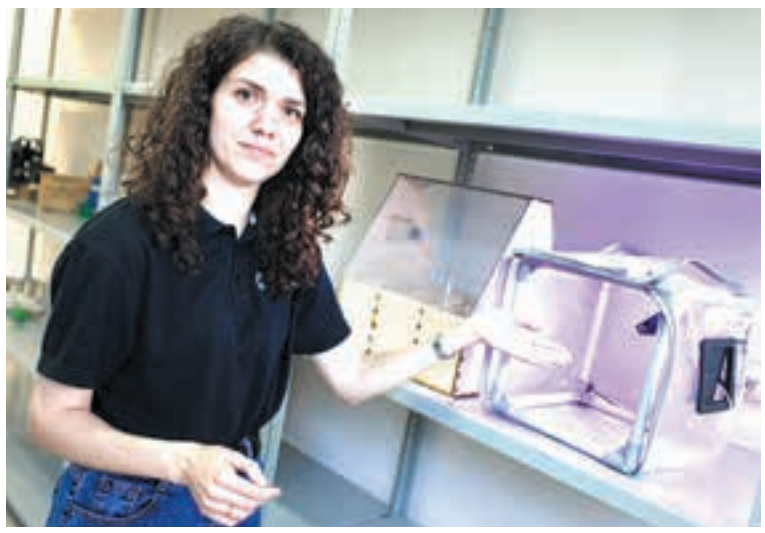

– Моя разработка направлена на то, чтобы этот ручной труд практически полностью автоматизировать: повысить производительность и предотвратить пропуски при посадке



Студенческая «умная» мини-теплица



Студенты извлекают из различных материалов микроцеллюлозу и используют для изготовления новых материалов

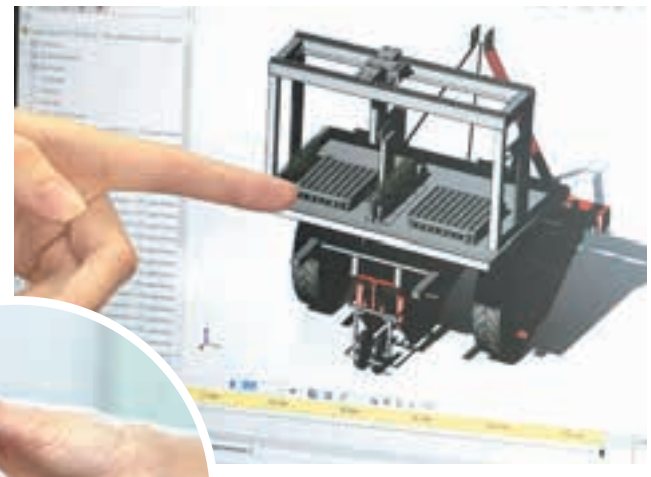

Разработка механизма автоматизированной посадки сеянцев стала основой диссертации Кристины Черник. Сейчас она готовится к изготовлению прототипа. Механизм повысит производительность восстановительных лесопосадок на 67 %

Она может многое рассказать о таких студенческих изобретениях, как дроны, которые видят без GPS и связи, модернизированные аэродинамические трубы, теплоизоляционные плиты из сосновой коры и шишек, несмываемая огнезащитная пропитка, методика отлова «галлюцинации» нейросетей.

Команды технологического инкубатора Университета Решетнёва на отборочном этапе чемпионата по профессиональному мастерству среди студентов инженерных вузов собрали из подручных материалов настолько «умные» мини-теплицы, что одну из них забрали домой для выращивания зелени.

Сегодня инкубатор обустраивается в новом просторном помещении.

– А до этого вы где были?

– А до этого мы нигде не были – у нас не было своего места, – улыбается Кристина, очень довольная тем, что у ребят появилось общее помещение. Хотя именно ей предстоит огромный труд по оснащению и оборудованию этого места, чтобы оно заработало в полную силу.

Своими изобретениями и разработками молодые таланты обычно занимаются при профильных кафедрах, в институтских конструкторских бюро, где есть и лаборатории, и все необходимые инструменты. Но когда нужны междисциплинарные команды, теперь не будет возникать вопроса, где собраться.

«Нежные» механизмы и эффект от внедрения

Кристина и сама изобретатель. Еще во время учебы в университете она додумалась, что нужно бы механизировать лесовосстановительные посадки на таежных вырубках, гарях и пустошах. Сейчас для этого берут сеянцы с закрытой корневой системой, которые лучше всего приживаются, но каждое растение из кассет до сих пор вручную извлекает человек.

– Моя разработка направлена на то, чтобы этот ручной труд практически полностью автоматизировать: повысить производительность и предотвратить пропуски при посадке из-за человеческого фактора, – говорит Кристина и уточняет: – Сложность в том, что машина должна извлечь сеянцы бережно и, не повредив, переместить их в посадочный аппарат.

В рамках своей кандидатской диссертации она разработала 3D-модель такого «нежного» механизма и просчитала эффект от внедрения. Получается, что производительность вырастет на 67 процентов.

Весной она защитила кандидатскую, и теперь нужно сделать следующий шаг – изготовить прототип, стоимость которого около 600 тысяч рублей. Кристина специально стажировалась в региональном министерстве природы, чтобы понять востребованность подобной техники.

Оказалось, что в России сейчас совсем не производят лесопосадочные механизмы. В хозяйствах все еще используют технику производства СССР. Остается надежда на международную кооперацию:

– Самое доступное для нас производство – в Беларуси. Они очень активно занимаются лесовосстановлением и выпускают много специальной техники. За базу мы брали их лесопосадочную машину, но и у них извлечением и перемещением сеянцев занимается оператор.

Главной фишкой своей разработки **Кристина Черник** считает использование S-образного профиля.

– Когда мы планировали нашу систему, самым важным было, чтобы механизм захвата действовал максимально плавно. Мы изучили множество методик различных авторов и наткнулись на специальные исследования южнокорейской компании по применению S-образного профиля. Он дает плавный разгон и плавное торможение таких механизмов захвата. Мы вышли на математические модели использования такого профиля и переложили на нашу систему.

– Об этом можно писать? Не украдут идею?

– Можно, у нас все уже запатентовано!

Стремление к новым знаниям

Для своей разработки Кристине не хватило предметов по специальности, пришлось дополнительно углубиться в сельское хозяйство, автоматизацию процессов и другие не всегда смежные дисциплины.

Она никогда не мечтала быть моделью или артисткой. Все близкие были связаны с инженерными специальностями, и как-то само собой подразумевалось, что и Кристина пойдет по родительским стопам.

Все детство она провела с любимым дедушкой-агрономом в полях. Самое яркое воспоминание – она, четырехлетняя, сидит с дедом за штурвалом трактора и сама рулит. Свою первую травму – перелом носа – получила, прыгая по сельскохозяйственной технике.

Отвечая на вопрос, каким должен быть настоящий ученый, изобретатель, сначала теряется. Но, подумав, говорит о целеустремленности, любознательности и главное – о дисциплине.

– Я всегда восхищаюсь историями про высокобалльников ЕГЭ. Их спрашивают: «А что вы делали?» Они никогда не говорят, что с утра до вечера сидели и зубрили. Все строится на обычной дисциплине: ты выделяешь столько-то времени в день на изучение того-то. А не так: неделю бездельничал, потом вспомнил и всю ночь быстро-быстро что-то там делаешь.

А еще она считает необходимым условием развития стремление к дополнительным знаниям:

– Сейчас очень много бесплатных онлайн-сервисов, где ты можешь получить дополнительное образование. Например, я часто прохожу курсы на одной из таких платформ – мне очень нравится, что там преподаватели дают качественную обратную связь.

Увидеть звездочек еще в университете

Как она будет продвигать свою машину на рынок, Кристина пока представляет не до конца.

– У меня и, я думаю, что у большинства моих коллег нет такого: я это сделал, чтобы продать и много заработать. У меня была первая мысль, что я просто хочу чем-то таким классным заняться и сделать что-то такое, чем потом все будут пользоваться!

Студенческий инкубатор задуман в том числе для того, чтобы помогать новым поколениям инженеров-конструкторов запускать в производство или продвигать свои изобретения.

– Мне хочется показать ребятам, какая у них есть возможность самореализации у себя на родине, в Красноярском крае, в принципе в России. Наша цель – увидеть этих звездочек еще в университете и направить их на карьерную траекторию.

Кристина Черник кроме студенческого инкубатора, преподавательской деятельности и своих исследований занимается еще и продвижением студенческого творчества в соцсетях. Все, кто узнает, что у нее двое детей – семилетний сын и четырехлетняя дочь, – спрашивают: «Как вы все успеваете?»

– Главное, чтобы это приносило радость. И ты, приходя домой, не думал: елки-палки, как я устала! Я всегда думаю: как много классного и полезного мы сегодня сделали! – говорит она.

– А дети знают, чем вы занимаетесь?

– Они уже не спрашивают, кто такие студенты. Но все еще думают, что я работаю поваром.

– ?!

– Потому что я еще и хорошо готовлю.

Лариса РЕПИНА
Фото Руслана РЫБАКОВА
и из группы Кристины ЧЕРНИК в соцсетях

Скверы Красноярска преображаются перед 400-летием города

В красноярском сквере Энтузиастов появились новый детский городок и площадка для выгула собак. Преображение на этом не заканчивается – пожелания жителей Кировского района, которые они озвучили ранее на встрече с мэром краевого центра Сергеем Верещагиным, будут реализованы. В ближайшее время в центральной части сквера станет значительно светлее и уютнее – здесь появятся новые фонари, лавочки, урны.



Фото Руслана РЫБАКОВА



В детской игровой зоне сквера Энтузиастов вместо устаревших качелей и аттракционов установлен современный игровой комплекс, где могут играть ребята разных возрастов

Работы проводятся в рамках подготовки к празднованию 400-летия Красноярска – ранее благоустроенные пространства модернизируются, становятся более удобными, светлыми и красивыми.

В детской игровой зоне вместо устаревших качелей и аттракционов установлен современный игровой комплекс, где могут играть ребята разных возрастов. Малыши возятся в песочнице или качаются, а дети постарше штурмуют игровой городок – башни с мостиками, сетчатыми переходами и горками. Помимо двигательной активности уделено внимание развитию логического мышления – установлены развивающие панели для тренировки. Естественно, на новой площадке – новое травмобезопасное резиновое покрытие.

Рядом специальная территория для выгула домашних питомцев и их обучения. Здесь можно не просто выгулять собаку, но и заняться дрессировкой. Есть горка с нескользящим покрытием, мостик, игровой тоннель, барьер и элементы для слалома. Предусмотрены и места для отдыха владельцев собак. А специальный дог-бокс для сбора отходов – гарантия чистоты. И конечно, это пространство огорожено двухметровым забором, чтобы четвероногие не мешали окружающим и не могли выбежать случайно на проезжую часть.

Председатель комитета по бюджету, госсобственности и защите прав граждан Заксобрания Красноярского края Владимир Чащин отметил важность того, что при работах не были затронуты зеленые насаждения:

– Здесь проведено много работ по озеленению. Не зря этот сквер стал одним из любимых мест отдыха горожан – сюда приезжают и из других районов города. Отмечу, у нас в Красноярске более 300 скверов и парков, и их количество растет. Очень важно, что при отборе объектов для проведения благоустройства учитывается мнение красноярцев.

Руководитель администрации Кировского района Евгений Бурмистров рассказал, что работы в сквере проводятся поэтапно – реконструкция проводится постоянно, учитывая запросы жителей:

– Мы постоянно что-то меняем, совершенствуем, в том числе благодаря жителям, которые активно принимают участие в благоустройстве. Обновленная детская площадка – яркий пример тому. По тому, как здесь много ребят, видно, что она востребована. Этот сквер нам очень дорог – здесь постоянно проводятся памятные мероприятия, праздники. Вы видите, что в шаговой доступности здесь набережная, которая привлекает не только своей красотой, но и чистотой, порядком.

По словам главы администрации района, важнейшей составляющей при проведении работ является общение с жителями:

– Мы обязательно прислушиваемся к пожеланиям горожан, обсуждаем концепции обустройства не только этого сквера, но и других объектов. В конце концов, все это делается именно для комфорта горожан.

Марк ЗАХАРОВ

ВОПРОС–ОТВЕТ

Бесплатно и без согласия жильцов?

Должен ли провайдер платить собственникам за размещение оборудования в доме

В редакцию НКК обратились красноярцы с просьбой разъяснить, законно ли, если провайдер расторгает договор и прекращает платить деньги за оборудование, которое размещает в этом доме. Или если оператор впервые «заходит» в дом и не платит изначально. Компании ссылаются на федеральный закон № 67, вступивший в силу в апреле 2024 года, который как раз разрешает не платить. Разбираемся, в каких случаях и кто должен платить в общедомовую кассу.



Фото Евгения КИСЕЛЕВА

Ранее для установки какого бы то ни было оборудования в подъезде или на крыше многоэтажки требовалось решение общего собрания собственников, и чтобы «за» было не менее 2/3 голосов. После вступления в силу ФЗ № 67 провайдер не нуждается в таком решении. Иными словами, провайдер или оператор должен платить только за электричество, которое потребляет, но не за сам факт пользования имуществом. Правда, есть нюансы.

Как нам пояснил **юрист Дмитрий Виноградов,** все зависит от назначения оборудования:

– Требуется определить, какое оборудование стоит (антенны сотовой связи или коробки интернет-провайдера) и обслуживает ли оно только жильцов вашего дома. Если речь об установке оборудования исключительно для жильцов, то согласно поправкам 2024 года операторы связи вправе размещать такое оборудование бесплатно и без получения отдельного решения общего собрания собственников. Даже если ранее был заключен договор аренды, провайдер может расторгнуть его в одностороннем порядке. Данная позиция неоднократно подтверждена Верховным судом Российской Федерации.

Другое дело, когда оборудование необходимо оператору для оказания услуг связи за пределами дома. К примеру, это может быть базовая станция сотовой связи, обеспечивающая покрытие сети в районе в целом. В таком случае использование имущества должно быть возмездным, пояснил Виноградов:

– Для законного размещения такого оборудования требуется решение общего собрания собственников помещений, принятое квалифицированным большинством (не менее 2/3 от общего числа голосов).

Важный вопрос – что делать при втором варианте, как принудить оператора сотовой связи платить за пользование имуществом.

Первое: убедитесь, что общее собрание собственников ранее принимало решение о разрешении на размещение оборудования и об установлении размера платы. Если решения нет, действия оператора незаконны.

Второе: направьте претензию оператору с требованием заключить договор. Важно указать, что заключение оператором отдельных договоров с жильцами не освобождает его от обязанности оплачивать использование общедомовой собственности. Если не помогло, обращайтесь в суд. Можно прописать в иске требования принудить оператора к заключению договора, взыскать сумму необоснованного обогащения за все время, пока оператор не платил. Или вовсе можно попросить демонтировать оборудование.

Дмитрий Виноградов отмечает, что практика рассмотрения подобных споров неоднородна, однако имеются положительные для собственников прецеденты. Так, в ряде случаев суды взыскивали с компаний средства за необоснованное обогащение, а в некоторых обязывали демонтировать.

– Если оператору удастся доказать, что размещенное оборудование необходимо исключительно для жильцов данного дома, суд, скорее всего, встанет на его сторону, руководствуясь новыми нормами законодательства 2024 года, – считает юрист.

Марк ЗАХАРОВ

НАЦИОНАЛЬНЫЕ ПРОЕКТЫ РОССИИ
ПО РЕШЕНИЮ ПРЕЗИДЕНТА

Для спорта, игр и отдыха

Проекты по преображению территорий Зеленогорска, Железногорска и Ачинска вошли в число победителей Всероссийского конкурса лучших проектов благоустройства малых городов и исторических поселений. Мероприятие проходит по национальному проекту «Инфраструктура для жизни».


Эскиз благоустройства в Зеленогорске
krskstate.ru


Эскиз благоустройства в Железногорске
krskstate.ru

Так, **в Зеленогорске** продолжится обустройство одного из самых красивых мест в центре города – набережной реки Кан. Там оборудуют площадки для проведения мероприятий и кафе с летней террасой, прогулочную аллею с уютными островками для проведения летних вечеров, места для игр. Особенностью проекта станет появление патриотической зоны – на площади с обелиском можно будет узнать об истории Электрохимического завода – местного градообразующего предприятия.

В Железногорске, в свою очередь, появится зона тихого отдыха в Ленинградском районе, детская научная игровая площадка с интерактивными элементами, детское спортивное пространство, событийная площадь, место для павильонов и уличной торговли.

Проект **из Ачинска** в конкурсе победил впервые. Дизайнеры разработали план преображения прибрежного водно-ландшафтного парка на набережной реки Чулым. В городе появится современное комфортное место для досуга детей, подростков и взрослых, спортивные площадки, смотровая вышка-навес, павильон проката водного инвентаря, фестивальная площадка с эстрадой и художественной галереей, уличные лежаки-шезлонги, качели с навесом, площадка под фудтрак.

Проекты-победители будут выполнены уже в следующем году. Отметим, всего с 2018 года в крае реализованы 22 проекта, победившие во всероссийском конкурсе.


СШОР по футболу «Енисей»

Цифровая площадка

В Красноярске на стадионе «Металлург» открылась «умная» спортивная площадка для всех желающих. Спортивное сооружение построили по государственной программе «Спорт России».

Пространство состоит из двух зон с травмобезопасным покрытием, современным освещением и круглосуточной системой видеонаблюдения. Первая предназначена для футбола, волейбола и баскетбола. Вторая представляет собой современный городок для уличной гимнастики и силовых занятий. Спортивное оборудование имеет QR-коды. Считав их камерой смартфона, любой посетитель может мгновенно получить подробную инструкцию по правильному выполнению упражнений.

Юные футболисты команды «Енисей» уже оценили удобство цифровой площадки и отметили, что проводить здесь летние тренировки будет максимально комфортно.

Площадка открыта для всех горожан ежедневно, вход на нее свободный.

Деревня на связи

В селе Заозерка Абанского округа благодаря строительству новой базовой станции появился интернет 4G и качественная мобильная связь. Здесь проживает без малого сто человек.

Запуск 4G позволит сельчанам получать государственные услуги дистанционно, пользоваться банковскими приложениями, оплачивать счета, совершать покупки онлайн, скачивать и смотреть фильмы без зависаний. Стабильная связь упростит работу местной социальной инфраструктуры. Например, в фельдшерско-акушерском пункте теперь можно оперативнее получать консультации специалистов, находить информацию в электронных справочниках или системах.

– Сегодня качественная мобильная связь и интернет – такая же важная инфраструктура, как дороги, электричество или водоснабжение. Мы продолжаем работу по расширению покрытия сети, чтобы современные цифровые возможности были доступны каждому жителю края независимо от места проживания. Развитие инфраструктуры связи является одним из ключевых направлений национального проекта «Экономика данных», – отметил **министр цифрового развития края Николай Распопин.**

До конца года современная мобильная связь и интернет появятся еще в пяти населенных пунктах региона за счет краевого бюджета и в 28 – за счет федеральных средств.

Почему общение к вечеру выматывает: возможные причины, связанные со слухом

Если человек замечает, что ему все чаще приходится переспрашивать собеседников, а голоса окружающих звучат неотчетливо, это может быть сигналом для визита к специалисту.

Существует несколько ситуаций, на которые специалисты рекомендуют обращать внимание. Вот некоторые из них:

1. **ТРЕБУЕТСЯ ПЕРЕСПРАШИВАТЬ УСЛЫШАННОЕ;**
2. **РЕЧЬ ДРУГИХ ВОСПРИНИМАЕТСЯ КАК НЕОТЧЕТЛИВАЯ;**
3. **В ШУМНОМ МЕСТЕ СЛЫШЕН ЛИШЬ ОБЩИЙ ГУЛ, А СЛОВА НЕ РАЗЛИЧАЮТСЯ;**
4. **ГРОМКОСТЬ ТЕХНИКИ УСТАНАВЛИВАЕТСЯ ВЫШЕ, ЧЕМ ЭТО КОМФОРТНО ДЛЯ ОКРУЖАЮЩИХ;**
5. **К ВЕЧЕРУ РАЗГОВОРЫ УТОМЛЯЮТ СИЛЬНЕЕ ОБЫЧНОГО.**

Если у человека отмечается несколько таких изменений, это повод обратиться к специалисту для проверки. Своевременное обращение позволяет получить профессиональную оценку и при необходимости рассмотреть варианты коррекции.

Всегда ли можно заметить снижение слуха?

Тугоухость развивается незаметно. Человек привыкает, что слышит хуже: мозг достраивает пропущенные слова по контексту, человек пытается угадывать слова по движению губ. Эта компенсация требует много сил и не решает проблему, а только маскирует ее. Сначала человек может не слышать щелчок поворотника или звонок телефона. Потом ему становится труднее разбирать речь по телефону. Потом он начинает терять нить разговора в компании. Этот процесс может растянуться на годы, но он необратим. Волосковые клетки внутреннего уха не восстанавливаются. Их гибель может быть связана с возрастом, нарушением кровоснабжения или другими причинами. Восстановить их лекарствами невозможно. Но процесс можно приостановить с помощью слуховых аппаратов.

Слух, мозг и качество жизни: что важно знать

Потеря слуха затрагивает не только уши, но и мозг, и качество жизни в целом. Когда слуховой сигнал искажен, мозг тратит больше ресурсов на его расшифровку, и этих ресурсов не хватает на память и мышление. Некоторые специалисты связывают тугоухость с повышенным риском когнитивных нарушений.

Кроме того, трудности с разборчивостью речи меняют поведение: человек становится менее общителен, избегает шумных компаний и даже обычных встреч с друзьями. Постепенно круг общения сужается. Появляются раздражение, тревога, чувство неловкости. В некоторых случаях трудности со слухом могут отражаться на повседневном общении и общем тонусе.

Что можно сделать

Первый шаг – пройти диагностику. В рамках обследования в центрах «СлышуВижу» проводят тональную аудиометрию. Человек надевает наушники и нажимает кнопку, когда слышит звук. Процедура занимает не более 15 минут. Результат – аудиограмма, которая точно показывает, на каких частотах и как сильно снижен слух.

Второй шаг – подбор и настройка слухового аппарата. Современные устройства оснащены функциями подавления шума, выделения речи и адаптации к окружающей обстановке – от тихой комнаты до улицы. Они малозаметны, удобны и настраиваются индивидуально по результатам аудиограммы. Правильно настроенный аппарат возвращает разборчивость речи и предотвращает дальнейшее снижение слуха, потому что мозг получает чистый звуковой сигнал.

В результате вы снова начинаете слышать близких, различать обычные звуки вокруг, перестаете бояться разговоров по телефону и в незнакомой обстановке. Это положительно сказывается на общем самочувствии и повседневной активности. Такой подход может способствовать улучшению качества жизни, что подтверждается опытом обратившихся.

Вы можете записаться на консультацию в центр слуха «СлышуВижу»
8 (391) 216-71-91
СлышуВижу.рф
г. Красноярск
Профсоюзов, 25

Мы принимаем сертификаты ТСР (электронный сертификат на приобретение технических средств реабилитации)



Реклама. 16+


Никита Дикопольцев
основатель федеральной сети центров «СлышуВижу»

– Снижение слуха – это проблема, которая не решается сама по себе. Если вы чувствуете, что часто переспрашиваете собеседника или делаете громче телевизор, тогда как домочадцы постоянно убавляют звук, вероятно, стоит обратиться к сурдоакустику. Наши специалисты проводят консультации и аудиометрию. Если по результатам обследования необходим слуховой аппарат, мы подберем подходящую модель из 500 имеющихся в наличии.

ИМЕЮТСЯ ПРОТИВОПОКАЗАНИЯ, НЕОБХОДИМА КОНСУЛЬТАЦИЯ СПЕЦИАЛИСТА

ПРОГРАММА ТЕЛЕПЕРЕДАЧ

17–23 АВГУСТА

ПОНЕДЕЛЬНИК, 17 АВГУСТА

Первый канал

05:00 «Доброе утро» (0+)
09:00, 13:00, 16:00, 03:00 «Новости»
09:10 «Модный приговор» (0+)
10:00 «Жить здорово!» (16+)
10:50, 00:40, 03:05 «Подкаст.Лаб» (16+)
11:35 «Вольф Мессинг. «Я знал, что вы придете…», д/ф (12+)
12:30, 13:30 «Микаэл Таривердиев. «Игра с судьбой», д/ф (12+)
13:50, 18:45, 22:40 «Большая игра» (16+)
15:00, 18:15 «Время покажет» (16+)
16:15 «Давай поженимся!» (16+)
17:05 «Мужское/Женское» (16+)
18:00 «Вечерние новости»
19:50 «Пусть говорят» (16+)
21:00 «Время»
21:45 «ПЕТЕРБУРГСКИЙ РОМАН», сериал (12+)
23:40 «Время героев» (16+)

РОССИЯ 1

05:00 «Утро России»
05:06, 05:36, 06:06, 06:36, 07:06, 07:36, 08:06, 08:36 «Местное время». «Вести. Красноярск»
09:00, 11:00, 14:00, 16:30, 20:00 «Вести»
09:30 «Местное время». «Вести. Красноярск»
09:55 «О самом главном» (12+)
11:30 «Местное время». «Вести. Красноярск»
12:00, 18:00 «60 минут» (12+)
14:30 «ТАЙНЫ СЛЕДСТВИЯ», сериал (16+)
17:00 «Малахов» (16+)
21:10 «Местное время». «Вести. Красноярск»
21:30 «ОВЧАРКА», сериал (16+)
23:35 «АННА МЕДИУМ», сериал (16+)
01:45 «ЧЕРНАЯ КРОВЬ», сериал (12+)
03:35 «Малахов» (16+)

МАТЧ!

10:00 «Лучшие из лучших» (12+)
11:00, 13:00, 16:55, 19:30 «Новости»
11:05, 15:35, 19:35, 01:30, 04:00 «Все на «Матч!» (12+)
13:05 «Лица страны» (12+)
13:25 Футбол. Чемпионат мира – 2026. Мексика – ЮАР. Трансляция из Мексики (6+)
16:35 «Специальный репортаж» (12+)
17:00 «Есть тема!» Прямой эфир
18:25, 05:00 Футбол. Альфа-Банк. Российская Премьер-лига. Обзор тура (6+)
20:25 Смешанные единоборства. UFC. Ислам Махачев против Иэна Мачадо Гэрри. Трансляция из США (16+)
22:15 «Громко». Прямой эфир
23:25 Футбол. Лига «Пари». «Спартак» (Кострома) – «Уфа». Прямая трансляция
01:50 Футбол. Чемпионат Испании. «Депортиво» – «Эльче». Прямая трансляция
06:00 II Всероссийская спартакиада. Скалолазание. Трансляция из Екатеринбурга (6+)
07:55 «Новости» (0+)
08:00 Пляжный волейбол. Чемпионат Европы. Финал. Трансляция из Польши (6+)

НТВ

06:00 «Утро. Самое лучшее» (16+)
08:00, 10:00, 13:00, 16:00, 19:00, 00:15 «Сегодня»
08:25, 10:35, 04:15 «ЛЕСНИК. СВОЯ ЗЕМЛЯ», сериал (16+)
13:25 «Чрезвычайное происшествие» (16+)
14:00 «Место встречи» (16+)
16:45 «ДНК» (16+)
20:00 «НЕВСКИЙ. ОХОТА НА АРХИТЕКТОРА», сериал (16+)
00:30 «Маска» (12+)
03:20 «Первая передача» (16+)
03:45 «АГЕНТСТВО СКРЫТЫХ КАМЕР», сериал (16+)

Пятый канал

05:00, 09:00, 13:00, 17:00 «Известия» (16+)
05:25, 09:30 «ДЕСАНТУРА. НИКТО, КРОМЕ НАС», сериал (16+)
08:25 «Фирменный рецепт» (12+)
13:30, 22:20 «ВЕЛИКОЛЕПНАЯ ПЯТЕРКА – 8», сериал (16+)
14:20, 23:05 «ВЕЛИКОЛЕПНАЯ ПЯТЕРКА – 5», сериал (16+)
17:30, 00:30 «СЛЕД», сериал (16+)
00:00 «Известия. Итоговый выпуск» (16+)

РОССИЯ К

06:30 «Пешком…» (16+)
07:00 «О! Поймал атом солнца! Олег Табаков!», д/ф (16+)
07:55 «СТУДЕНТ», х/ф (16+)
09:20 «Диалоги о животных» (16+)
10:00, 12:30, 17:00, 19:30 «Новости культуры» (16+)
10:15 «Неизвестные маршруты России» (16+)
10:55 «ЦИРК ПРИЕХАЛ», х/ф (16+)
12:00 «Ирина Бугримова. Царица над царями», д/ф (16+)
12:45 «Михаил Булгаков. Черный снег» (16+)
13:20 «Предки наших предков», д/ф (16+)
14:00 «Острова» (16+)
14:40 «ПОДРАНКИ», х/ф (12+)
16:15, 01:00 «Галерея» (16+)
17:15 «Бриллианты в пыли времен. Тимур Зульфикаров. Река воспоминаний», д/ф (16+)
17:50 «Энциклопедия загадок», д/ф (16+)
18:20 «СВЯТОЙ ПАИСИЙ. ИЗ ФАРАСЫ НА НЕБЕСА», сериал (16+)
19:45 «Монолог в 4-х частях» (16+)
20:15 «Спокойной ночи, малыши!»
20:30 «СЛЕДСТВИЕ ВЕДУТ ЗНАТОКИ», х/ф (0+)
22:00 «ВОСКРЕСЕНИЕ», спектакль (16+)
01:45 «Телетеатр. Классика» (16+)

РОССИЯ 24

09:36, 10:35, 11:32, 12:51, 13:42, 16:27, 20:27, 02:23 «Погода 24» (12+)
10:31, 11:16, 12:00, 12:57, 13:45, 16:00, 17:00, 18:00, 19:00, 22:00, 03:00, 04:47, 05:37, 08:00 «Новости» (16+)
11:52 «День в истории» (6+)
15:08, 23:08 «Москва. Кремль. Путин» (12+)
16:46, 18:44, 20:39 «Интервью» (12+)
17:39 «В центре Азии» (16+)
19:38 «Tucker. Россия 24» (16+)
20:00, 21:00 «Факты» (12+)
22:35, 01:32, 08:31 «Вести. Дежурная часть» (16+)
00:02, 02:00, 02:35 «Вести с Алексеем Казаковым» (16+)
03:37 «Бесогон ТВ» (18+)
05:05 «Футбол России» (12+)
06:09 «Вечер с Владимиром Соловьевым» (12+)
08:11 «Городские технологии» (12+)

ОТР

06:00, 08:00 «Утро на Енисее» (12+)
07:00 «Итоги» (16+)
07:30 «Порядки на грядке» (12+)
07:45 «О хлебе насущном» (16+)
09:00, 15:00, 01:25 «Мозг. Вторая Вселенная», д/ф (16+)
10:00 «ТРИ ТОПОЛЯ НА ПЛЮЩИХЕ», х/ф (16+)
11:20 «Легенда. Юрий Данилов», д/ф (12+)
12:00, 12:30, 13:00, 13:30, 14:00, 14:50, 17:00, 18:30 «Новости» (16+)
12:05, 12:35, 21:45 «Пестрый мир» (12+)
13:05, 13:35, 14:05 «ОТРажение»
16:00, 19:00, 22:00, 00:00 «Новости» (с сурдопереводом)
16:10, 22:20 «ОТРажение» (с сурдопереводом)
17:15, 18:15 «Новости районов» (16+)
17:30 «Интервью» (16+)
17:45 «Наш спорт» (16+)
18:00 «Все для победы» (16+)
19:15 «Календарь» (12+)
19:40 «ПОЗОВИ МЕНЯ В ДАЛЬ СВЕТЛУЮ», х/ф (16+)
21:15, 02:20 «Острова в океане», д/ф (12+)
00:15 «ВЕЗЕТ», сериал (16+)
02:50 «Свет и тени». Программа Леонида Млечина. «Ален Делон» (16+)
03:15 «Очень личное» с Виктором Лошаком. «Денис Драгунский» (с сурдопереводом) (12+)
03:55 «Город с историей», д/ф (12+)
04:20 «В поисках Пушкина…» (с сурдопереводом) (12+)
05:05 «ОТРажение. Итоги» (12+)

Енисей

06:00 «Утро на Енисее» (12+)
09:00, 17:00 «ОТЧИЙ БЕРЕГ», сериал (16+)
10:00 «Итоги» (16+)
10:30, 12:15, 14:30, 02:30 «Закон и порядок» (16+)
10:45 «Ешь и худей!» (12+)
11:40, 17:55, 19:10, 21:05 «Полезная программа» (16+)
11:45, 15:00 «Порядки на грядке» (12+)
12:00, 14:00, 16:30, 18:30, 19:30, 20:30, 23:30, 05:00 «Новости» (16+)
12:30 «О хлебе насущном» (16+)
12:45, 16:25, 00:30, 05:55 «Давайте пробовать» (16+)
12:50, 14:15, 18:15 «Все для победы» (16+)
13:00 «БЫЛА ЛЮБОВЬ», сериал (16+)
14:45, 18:00, 02:45 «Край без окраин» (12+)
15:15 «ПОРОГИ», сериал (12+)
16:15, 05:25 «Вне зоны», д/ф (16+)
16:45, 20:00, 00:15 «Новости районов» (16+)
18:25, 21:00, 23:25, 04:55 «Мировые новости» (16+)
19:00, 00:00 «Интервью» (16+)
19:15, 20:15, 22:55, 02:15, 05:40 «Наш спорт» (16+)
21:10 «ОДНОЛЮБЫ», сериал (16+)
23:10 «Наше здоровье» (16+)
00:35 «ТАКАЯ РАБОТА», сериал (16+)
03:00 «Адмирал Колчак. Жизнь и смерть за Россию», д/ф (12+)
04:00 «Большой скачок», д/ф (12+)

ТВЦ

06:00 «Настроение» (12+)
08:05 «Смех, дрожь и видео» (16+)
08:35 «СЕЛЬСКИЙ ДЕТЕКТИВ», х/ф (16+)
10:35, 04:40 «Олег Табаков. У меня все получилось…», д/ф (16+)
11:30, 14:30, 17:50, 22:00, 00:00 «События»
11:50, 03:00 «Я ИДУ ТЕБЯ ИСКАТЬ», х/ф (16+)
13:45, 05:25 «Мой герой» (12+)
14:50 «Город новостей» (16+)
15:05 «ЧИСТОСЕРДЕЧНОЕ ПРИЗВАНИЕ», х/ф (12+)
16:55 «Александра Яковлева. Ураган несчастий», д/ф (16+)
18:10, 20:00 «ПРИЮТ СЧАСТЬЯ», х/ф (16+)
22:35 «10 самых…» (16+)
23:05 «Знак качества» (16+)
00:30 «Петровка, 38» (16+)
00:45 «Смерш. Румынский гамбит», д/ф (16+)
01:30 «Война за совместно нажитое», д/ф (16+)
02:15 «90-е», д/ф (16+)

РЕН ТВ

05:00, 18:00, 01:00, 04:20 «Самые шокирующие гипотезы» (16+)
06:00 «С бодрым утром!» (16+)
08:30, 12:30, 16:30, 19:30, 23:00 «Новости» (16+)
09:00 «Военная тайна с Игорем Прокопенко» (16+)
11:00 «Как устроен мир с Тимофеем Баженовым» (16+)
12:00, 16:00, 19:00 «Информационная программа 112» (16+)
13:00 «Загадки человечества» (16+)
15:00 «Дикий, дикий мир» (16+)
17:00, 02:00 «Тайны Чапман» (16+)
20:00 «Безумные факты» (16+)
20:55 «ПУТЬ РЫЦАРЯ», х/ф (16+)
23:25 «МАЛЫШКА ДЖО», х/ф (18+)

СПАС

07:00, 14:05, 02:35 «День патриарха» (0+)
07:10 «Завет. Жизнь Христа» (6+)
07:55 «Прямая линия. Ответ священника» (12+)
08:50 «Святыни России» (6+)
09:55 Мультфильмы (0+)
10:45, 01:00 «Вечер на «Спасе» (0+)
12:00, 22:15 «От воскресенья до воскресения» (6+)
12:15, 19:00 «Церковь и мир» (0+)
12:40 «Спасение Архангела Михаила», д/ф (16+)
13:30 «Главное послушание в Богородицком Житенном монастыре», д/ф (0+)
14:15 «Монастырская кухня» (0+)
15:10 «БЕЛОРУССКИЙ ВОКЗАЛ», х/ф (0+)
17:15 «АТЫ-БАТЫ, ШЛИ СОЛДАТЫ», х/ф (12+)
19:25 «БАЛЛАДА О СОЛДАТЕ», х/ф (0+)
21:15 «Бесогон» (18+)
22:30, 04:30 «Я ушла на войну», д/ф (16+)
23:35 «ВОЗВРАЩЕНИЕ БУДУЛАЯ», х/ф (12+)
01:30 «Метанойя. Гнев» (12+)
02:45 «Двенадцать» (16+)
03:40 «Сердце Парижа, или Терновый венец Спасителя. Цикл «Неизвестная Европа», д/ф (0+)
04:05 «Храм во имя святого пророка Илии. Цикл «Тропами Алании», д/ф (0+)
05:20 «Простые чудеса» (12+)
06:10 «Во что мы верим» (0+)

СТС

05:00, 09:00 «100 мест, где поесть» (16+)
06:15 «С легким утром!» (16+)
07:30 «Просто кухня. Лучшее» (12+)
08:00 «Вам и не снилось» (16+)
09:45 «ЭЛЛА И ЧЕРНЫЙ ЯГУАР», х/ф (12+)
11:50 «ДЕВОЧКА МИА И БЕЛЫЙ ЛЕВ», х/ф (6+)
13:50 «ПЛАКСА», х/ф (16+)
16:00 «ПЛАКСА-2», х/ф (16+)
18:00 «МАМА БУДЕТ ПРОТИВ», сериал (16+)
21:00 «ЛОТЕРЕЯ», х/ф (16+)
23:05 «БАРМЕН», х/ф (16+)
01:00 «КАК ЗВЕЗДЫ», х/ф (18+)
02:40 «КАЧЕЛИ», х/ф (18+)
03:50 «Папа-мама гусь», м/ф (12+)

Домашний

06:30, 05:30 «По делам несовершеннолетних» (16+)
07:30, 04:40 «Давай разведемся!» (16+)
08:30, 02:40 «Тест на отцовство» (16+)
10:45 «Прости меня…», д/ф (16+)
11:55 «Беду отведу», д/ф (16+)
13:00, 01:20 «Знахарка», д/ф (16+)
13:35, 01:50 «Верну любимого», д/ф (16+)
14:10, 02:15 «Голоса ушедших душ», д/ф (16+)
14:45 «УДЕРЖИ МЕНЯ», х/ф (16+)
19:00 «ЖИЗНЬ СНАЧАЛА», х/ф (16+)
23:20 «Понять. Простить», д/ф (16+)
00:20 «ПОРЧА», сериал (16+)
04:20 «Одна за всех» (16+)

ТВ3

06:00 Мультфильм (0+)
08:30 «Леди Баг и Суперкот», м/ф (6+)
09:00, 16:00 «СЛЕПАЯ», сериал (16+)
10:00, 15:30 «ПОРЧА», сериал (16+)
11:00 «ГАДАЛКА», сериал (16+)
18:00 «КОРДОН», сериал (16+)
20:00 «СКОРАЯ ПОМОЩЬ», сериал (16+)
00:00 «ВИДОК. ОХОТНИК НА ПРИЗРАКОВ», х/ф (18+)
02:15 «Кадони-шоу» (16+)
03:00 «Экстра такси» (16+)
03:30 «ЗНАКИ СУДЬБЫ», сериал (16+)

ПЯТНИЦА!

05:00, 03:50 «Секреты на кухне» (16+)
05:40, 01:40, 04:30 «Пятница News» (16+)
06:00 «Запретный Китай» (16+)
06:50 «Запретная Индия» (16+)
07:50 «Четыре дачи» (16+)
09:50 «Домохозяйки против кондитеров» (16+)
11:20 «Домохозяйки против шефов» (16+)
13:00, 02:00 «Битва шефов» (16+)
19:00 «Битва шефов. Звезды» (16+)
23:10 «Выживалити. Наследники» (16+)

Звезда

06:00 «Москва фронту», д/ф (16+)
07:10, 09:15, 00:05 «ОСОБО ВАЖНОЕ ЗАДАНИЕ», х/ф (12+)
09:00, 13:00, 19:00 «Новости дня» (16+)
10:40 «ДВОЙНОЙ ОБГОН», х/ф (16+)
12:35, 13:20 «ВЫСОТА 89», х/ф (16+)
15:10 «БУХТА ПРОПАВШИХ ДАЙВЕРОВ», сериал (16+)
19:40 «Скрытые угрозы» (16+)
22:05 «ВОЕННО-ПОЛЕВОЙ РОМАН», х/ф (16+)
02:30 «СВИНАРКА И ПАСТУХ», х/ф (12+)
03:55 «ПОДВИГ РАЗВЕДЧИКА», х/ф (12+)
05:25 «Перелом. Хроника Победы», д/ф (16+)

МИР

05:00, 06:15 «МОЛОДОЙ ВОЛКОДАВ», сериал (16+)
06:00, 10:00, 13:00, 16:00, 18:00 «Вместе каждый день»
06:25, 00:35, 01:45 «Наше кино. История большой любви» (16+)
07:05 «НЕБЕСНЫЙ ТИХОХОД», х/ф (16+)
08:50, 10:10 «МАГОМАЕВ», сериал (16+)
13:15 «Мировое соглашение» (16+)
14:10 «Дела судебные. Битва за будущее» (16+)
15:05, 20:25 «Дела судебные. Новые истории» (16+)
16:15, 18:20 «Дела судебные. Яблоко раздора» (16+)
18:30 «Дела судебные. Деньги верните!» (16+)
21:15 «ЖЕНЩИН ОБИЖАТЬ НЕ РЕКОМЕНДУЕТСЯ», х/ф (16+)
23:00 «СУЕТА СУЕТ», х/ф (16+)
01:00 «Первый Евразийский канал» (12+)
02:10 «СЕЛЬСКИЙ ВРАЧ», х/ф (16+)
03:55 «ШУМИ ГОРОДОК», х/ф (16+)

ТНТ

07:00, 09:00 «Большой куш» (16+)
11:40, 05:50 «САШАТАНЯ», сериал (16+)
20:00 «МАЛОЙ», сериал (16+)
21:00 «ПРАЗДНИКИ», сериал (16+)
23:00 «ПОВЕЛИТЕЛЬ ВЕТРА», х/ф (12+)
01:00 «ВСЕМИРНЫЙ ПОТОП», х/ф (18+)
02:40 «Однажды в России» (16+)
05:00 «Утро ТНТ» (16+)

В ТВ-программе возможны изменения по независящим от редакции причинам

Первый канал

05:00 «Доброе утро» (0+)
09:00, 13:00, 16:00, 03:00 «Новости»
09:05 «Модный приговор» (0+)
09:55 «Жить здорово!» (16+)
10:40, 13:25, 15:00, 18:15 «Время покажет» (16+)
13:50, 18:45, 22:45 «Большая игра» (16+)
16:15 «Давай поженимся!» (16+)
17:05 «Мужское/Женское» (16+)
18:00 «Вечерние новости»
19:50 «Пусть говорят» (16+)
21:00 «Время»
21:45 «ПЕТЕРБУРГСКИЙ РОМАН», сериал (12+)
23:45 «Путч», д/ф (12+)
00:30, 03:05 «Подкаст.Лаб» (16+)

РОССИЯ 1

05:00 «Утро России»
05:06, 05:36, 06:06, 06:36, 07:06, 07:36, 08:06, 08:36 «Местное время». «Вести. Красноярск»
09:00, 11:00, 14:00, 16:30, 20:00 «Вести»
09:30 «Местное время». «Вести. Красноярск»
09:55 «О самом главном» (12+)
11:30 «Местное время». «Вести. Красноярск»
12:00, 18:00 «60 минут» (12+)
14:30 «ТАЙНЫ СЛЕДСТВИЯ», сериал (16+)
17:00 «Малахов» (16+)
21:10 «Местное время». «Вести. Красноярск»
21:30 «ОВЧАРКА», сериал (16+)
23:35 «АННА МЕДИУМ», сериал (16+)
01:45 «ЧЕРНАЯ КРОВЬ», сериал (12+)
03:35 «Малахов» (16+)

МАТЧ!

10:00 «Лучшие из лучших» (12+)
11:00, 13:00, 16:55, 19:30 «Новости»
11:05, 15:35, 19:35, 02:55 «Все на «Матч!» (12+)
13:05, 16:35 «Специальный репортаж» (12+)
13:25 Футбол. Чемпионат мира – 2026. Корея – Чехия. Трансляция из Мексики (6+)
17:00 «Есть тема!» Прямой эфир
18:25, 05:30 «География спорта» (12+)
18:55 «Что за спорт?» (12+)
20:25 Смешанные единоборства. ACA. Трансляция из Москвы (16+)
22:15 Футбол. Fonbet. Кубок России. ЦСКА – «Акрон» (Тольятти). Прямая трансляция
00:30 Футбол. Fonbet. Кубок России. «Ростов» (Ростов-на-Дону) – «Локомотив» (Москва). Прямая трансляция
04:30 Бокс. Bare Knuckle FC. Трансляция из США (16+)
06:00 II Всероссийская спартакиада. Скалолазание. Трансляция из Екатеринбурга (6+)
07:55 «Новости» (0+)
08:00 Дзюдо. Мировой тур. Гран-при. Трансляция из Перу (12+)

НТВ

06:00 «Утро. Самое лучшее» (16+)
08:00, 10:00, 13:00, 16:00, 19:00, 00:15 «Сегодня»
08:25, 10:35, 04:15 «ЛЕСНИК. СВОЯ ЗЕМЛЯ», сериал (16+)
13:25 «Чрезвычайное происшествие» (16+)
14:00 «Место встречи» (16+)
16:45 «ДНК» (16+)
20:00 «НЕВСКИЙ. ОХОТА НА АРХИТЕКТОРА», сериал (16+)
00:30 «Маска» (12+)
03:45 «АГЕНТСТВО СКРЫТЫХ КАМЕР», сериал (16+)

Пятый канал

05:00, 09:00, 13:00, 17:00 «Известия» (16+)
05:25, 17:30, 00:30 «СЛЕД», сериал (16+)
06:00 «СВАДЬБА В МАЛИНОВКЕ», х/ф (12+)
07:40, 09:30 «БЫВШИХ НЕ БЫВАЕТ», сериал (16+)
08:25 «Страна советов» (16+)
13:30, 22:20 «ВЕЛИКОЛЕПНАЯ ПЯТЕРКА – 8», сериал (16+)
14:20, 23:05 «ВЕЛИКОЛЕПНАЯ ПЯТЕРКА – 5», сериал (16+)
00:00 «Известия. Итоговый выпуск» (16+)
04:20 «ГОСПОДА ОФИЦЕРЫ», сериал (16+)

РОССИЯ К

06:30 «Пешком…» (16+)
07:05 «Легенды мирового кино» (16+)
07:35, 17:50 «Энциклопедия загадок», д/ф (16+)
08:05, 18:20 «СВЯТОЙ ПАИСИЙ. ИЗ ФАРАСЫ НА НЕБЕСА», сериал (16+)
09:20 «Диалоги о животных» (16+)
10:00, 12:30, 17:00, 19:30 «Новости культуры» (16+)
10:15 «Неизвестные маршруты России» (16+)
10:55 «ЦИРК ПРИЕХАЛ», х/ф (16+)
12:10 «Забытое ремесло», д/ф (16+)
12:45 «Михаил Булгаков. Черный снег» (16+)
13:15, 20:30 «СЛЕДСТВИЕ ВЕДУТ ЗНАТОКИ», х/ф (0+)
14:50, 01:45 «Телетеатр. Классика» (16+)
15:45 «Приют путешественника», д/ф (16+)
16:15, 01:00 «Галерея» (16+)
17:15 «Бриллианты в пыли времен. Тимур Зульфикаров. Река воспоминаний», д/ф (16+)
19:45 «Монолог в 4-х частях» (16+)
20:15 «Спокойной ночи, малыши!»
22:00 «ТРАВИАТА», спектакль (16+)
00:05 «Легендарные замки», д/ф (16+)

РОССИЯ 24

09:00, 10:40, 05:36 «День в истории» (6+)
09:05 «Парламентский час» (16+)
10:31, 11:18, 12:00, 13:00, 13:45, 15:00, 16:00, 17:00, 18:00, 19:00, 03:00, 04:47 «Новости» (16+)
10:35, 11:32, 12:53, 13:42, 16:32, 20:21, 02:23 «Погода 24» (12+)
11:51, 15:37, 17:32 «Инструкция» (12+)
12:32, 16:44 «Вести. Net» (12+)
14:11, 17:44 «Интервью» (12+)
14:38 «5-я студия» (16+)
15:46, 16:52, 18:46, 19:52, 05:45 «Специальный репортаж» (12+)
20:00, 20:33, 23:00 «Факты» (12+)
22:35, 01:32 «Вести. Дежурная часть» (16+)
00:02, 02:00, 02:35 «Вести с Алексеем Казаковым» (16+)
03:37 «Бесогон ТВ» (18+)
06:09 «Вечер с Владимиром Соловьевым» (12+)
08:06 «Городские технологии» (12+)
08:26 «За лентой (СВО)» (12+)

ОТР

06:00, 08:00 «Утро на Енисее» (12+)
07:00, 12:00, 12:30, 13:00, 13:30, 14:00, 14:50, 17:00, 18:30 «Новости» (16+)
07:25 «Мировые новости» (16+)
07:30, 18:00 «Наш спорт» (16+)
07:45, 17:15, 18:15 «Новости районов» (16+)
09:00, 15:00, 01:25 «Мозг. Вторая Вселенная», д/ф (16+)
09:45 «Специальный репортаж» (12+)
10:05 «ПОЗОВИ МЕНЯ В ДАЛЬ СВЕТЛУЮ», х/ф (16+)
11:35 «На приеме у главного врача» с Марьяной Лысенко» (12+)
12:05, 12:35, 21:45 «Пестрый мир» (12+)
13:05, 13:35, 14:05 «ОТРажение»
15:45 «Малые города», д/ф (12+)
16:00, 19:00, 22:00, 00:00 «Новости» (с сурдопереводом)
16:10, 22:20 «ОТРажение» (с сурдопереводом)
17:30 «Интервью» (16+)
17:45 «Наша культура» (16+)
19:15 «Календарь» (12+)
19:40 «АЛЬПИЙСКАЯ БАЛЛАДА», х/ф (16+)
21:15, 02:15 «Острова в океане», д/ф (12+)
00:15 «ВЕЗЕТ», сериал (16+)
02:40 «Свет и тени». Программа Леонида Млечина. «Михаил Салтыков-Щедрин» (16+)
03:10 «Очень личное» с Виктором Лошаком. «Марина Азизян» (с сурдопереводом) (12+)
03:55 «Город с историей», д/ф (12+)
04:20 «В поисках Пушкина…» (с сурдопереводом) (12+)
05:05 «ОТРажение. Итоги» (12+)

Енисей

06:00 «Утро на Енисее» (12+)
09:00, 17:00 «ОТЧИЙ БЕРЕГ», сериал (16+)
10:00, 12:00, 14:00, 16:30, 18:30, 19:30, 20:30, 23:30, 05:00 «Новости» (16+)
10:30, 05:25 «Порядки на грядке» (12+)
10:45 «Ешь и худей!» (12+)
11:35, 16:25, 21:05 «Давайте пробовать» (16+)
11:40, 14:45, 18:15, 23:10, 02:30 «Наш спорт» (16+)
11:55, 18:25, 21:00, 23:25, 04:55 «Мировые новости» (16+)
12:15, 14:15, 16:45, 20:00, 00:15 «Новости районов» (16+)
12:30, 14:30, 19:00, 00:00 «Интервью» (16+)
12:45, 17:55, 19:10, 00:30, 05:55 «Полезная программа» (16+)
12:50 «Все для победы» (16+)
13:00 «БЫЛА ЛЮБОВЬ», сериал (16+)
15:00, 18:00 «Вне зоны», д/ф (16+)
15:15 «ПОРОГИ», сериал (12+)
16:15 «Край без окраин» (12+)
19:15, 20:15, 22:55, 02:15, 05:40 «Наша культура» (16+)
21:10 «ОДНОЛЮБЫ», сериал (16+)
00:35 «ТАКАЯ РАБОТА», сериал (16+)
02:45 «Закон и порядок» (16+)
03:00 «Адмирал Колчак. Жизнь и смерть за Россию», д/ф (12+)
04:00 «Большой скачок», д/ф (12+)

ТВЦ

06:00 «Настроение» (12+)
08:10 «Доктор И…» (16+)
08:40 «СЕЛЬСКИЙ ДЕТЕКТИВ», х/ф (12+)
10:35, 04:40 «Галина Польских. Я нашла своего мужчину», д/ф (16+)
11:30, 14:30, 17:50, 22:00, 00:00 «События»
11:50, 03:00 «Я ИДУ ТЕБЯ ИСКАТЬ», х/ф (16+)
13:45, 05:25 «Мой герой» (12+)
14:50 «Город новостей» (16+)
15:05 «ЧИСТОСЕРДЕЧНОЕ ПРИЗВАНИЕ», х/ф (12+)
17:00 «Леонид Борткевич. Белорусский Казанова», д/ф (16+)
18:10, 20:00 «ПРИЮТ СЧАСТЬЯ», х/ф (16+)
22:35 «10 самых…» (16+)
23:05 «Укрощение невестки», д/ф (16+)
00:30 «Петровка, 38» (16+)
00:45 «90-е», д/ф (16+)
01:30 «Хроники московского быта» (16+)
02:15 «Русские тайны», д/ф (16+)

РЕН ТВ

05:00, 18:00, 01:05, 04:20 «Самые шокирующие гипотезы» (16+)
06:00 «С бодрым утром!» (16+)
08:30, 12:30, 16:30, 19:30, 23:00 «Новости» (16+)
09:00 «Военная тайна с Игорем Прокопенко» (16+)
10:00 «Совбез» (16+)
11:00 «Как устроен мир с Тимофеем Баженовым» (16+)
12:00, 16:00, 19:00 «Информационная программа 112» (16+)
13:00 «Загадки человечества» (16+)
14:00 «Невероятно интересные истории» (16+)
15:00 «Легенды и мифы», д/ф (16+)
17:00, 02:00 «Тайны Чапман» (16+)
20:00 «100 вопросов обо всем» (16+)
20:50 «НЕВОЗМОЖНОЕ», х/ф (16+)
23:25 «VA-БАНК», х/ф (18+)



СПАС

07:00, 13:50, 02:35 «День патриарха» (0+)
07:10 «Завет. Жизнь Христа» (6+)
07:55 «Прямая линия. Ответ священника» (12+)
08:50, 14:30 «Святыни России» (6+)
09:55 Мультфильмы (0+)
10:45, 19:00, 01:00 «Вечер на «Спасе» (0+)
12:00, 21:30 «От воскресенья до воскресения» (6+)
12:15 «Военкоры-3. Он молится на языке Бога», д/ф (16+)
13:20 «Свое женское дело», д/ф (16+)
14:00 «Монастырская кухня» (0+)
15:35 «БАЛЛАДА О СОЛДАТЕ», х/ф (0+)
17:25 «ПРИМИТЕ ТЕЛЕГРАММУ В ДОЛГ», х/ф (6+)



19:30 «ВОЗВРАЩЕНИЕ БУДУЛАЯ», х/ф (12+)
21:00, 04:15 «Россия и Сербия. Испытание Евросоюзом», д/ф (16+)
21:45 «Яблочный Спас», д/ф (0+)
22:00 Всенощное бдение. Прямая трансляция (0+)
00:30, 04:45 «Моисей. Цикл «Пророки», д/ф (0+)
01:30 «Метанойя. Что такое смерть?» (12+)
02:45, 03:15 «Двенадцать» (16+)
03:45 «Морские разбойники, или Охотники за святынями. Цикл «Неизвестная Европа», д/ф (0+)
05:20 «Простые чудеса» (12+)
06:10 «Во что мы верим» (0+)

СТС

05:00 «Папа-мама гусь», м/ф (12+)
05:10, 09:00, 04:15 «100 мест, где поесть» (16+)
06:15 «С легким утром!» (16+)
07:30 «Просто кухня. Лучшее» (12+)
08:00 «Вам и не снилось» (16+)
10:00 «ТАЙНА ВОЛШЕБНЫХ ЧАСОВ», х/ф (6+)
11:55 «ИГРУШКИ ИЗ БУДУЩЕГО», х/ф (12+)
13:50 «ПЛАКСА-2», х/ф (16+)
18:00 «МАМА БУДЕТ ПРОТИВ», сериал (16+)
20:50 «ЛЕГЕНДА», х/ф (16+)
23:25 «ТВОРЕНИЕ БОГОВ», х/ф (18+)



02:05 «ТВОРЕНИЕ БОГОВ. БИТВА С ДЕМОНАМИ», х/ф (16+)

Домашний

06:30, 05:30 «По делам несовершеннолетних» (16+)
07:20, 04:40 «Давай разведемся!» (16+)
08:20, 02:50 «Тест на отцовство» (16+)
10:35 «Прости меня…», д/ф (16+)
11:35 «Беду отведу», д/ф (16+)
12:45, 01:30 «Знахарка», д/ф (16+)
13:20, 02:00 «Верну любимого», д/ф (16+)
13:55, 02:25 «Голоса ушедших душ», д/ф (16+)
14:30 «ИДЕАЛЬНОЕ РЕШЕНИЕ», х/ф (16+)
19:00 «ЗАНОВО О НАС», х/ф (16+)
23:30 «Понять. Простить», д/ф (16+)
00:30 «ПОРЧА», сериал (16+)
04:30 «Одна за всех» (16+)

ТВ3

06:00, 05:45 Мультфильм (0+)
08:30 «Леди Баг и Суперкот», м/ф (6+)
09:00, 16:00 «СЛЕПАЯ», сериал (16+)
10:00, 15:30 «ПОРЧА», сериал (16+)
11:00 «ГАДАЛКА», сериал (16+)
18:00 «КОРДОН», сериал (16+)
20:00 «СКОРАЯ ПОМОЩЬ», сериал (16+)
00:00 «ПЕРВАЯ ДУЭЛЬ», х/ф (18+)



02:00 «ЗНАКИ СУДЬБЫ», сериал (16+)

ПЯТНИЦА!

05:00, 04:00 «Секреты на кухне» (16+)
05:20, 02:00, 04:30 «Пятница News» (16+)
05:50 «Запретный Китай» (16+)
06:40 «Запретная Индия» (16+)
07:50 «Четыре дачи» (16+)
11:10, 13:10, 20:00 «Черный список. На кухне» (16+)
12:10 «Черный список. Прораб» (16+)
19:00, 22:00 «Новый «Ревизорро» (16+)
23:00 «Выживалити. Миссия «Альфа» (16+)
02:30 «Битва шефов» (16+)

Звезда

06:20 «В КВАДРАТЕ 45», х/ф (12+)
08:10, 09:15 «ДВОЙНОЙ ОБГОН», х/ф (16+)
09:00, 13:00, 19:00 «Новости дня» (16+)
10:25, 13:20 «БУХТА ПРОПАВШИХ ДАЙВЕРОВ», сериал (16+)
14:25 «БЛАГОСЛОВИТЕ ЖЕНЩИНУ», сериал (16+)
19:40 «Улика из прошлого» (16+)
22:05 «ЖИВИ И ПОМНИ», х/ф (16+)
00:25 «ДЕЛА СЕРДЕЧНЫЕ», х/ф (12+)
02:00 «ДЕВУШКА С ХАРАКТЕРОМ», х/ф (12+)
03:25 «ОПАСНЫЕ ТРОПЫ», х/ф (12+)
04:25 «Преступления в Сети. МВД против кибермошенников», д/ф (16+)

МИР

05:00 «ШУМИ ГОРОДОК», х/ф (16+)



05:10 «Понять. Простить» (16+)
06:00, 10:00, 13:00, 16:00, 18:00 «Вместе каждый день»
06:15, 00:35, 01:45 «Наше кино. История большой любви» (16+)
07:05 «ЖЕНИТЬБА БАЛЬЗАМИНОВА», х/ф (16+)
08:55, 10:10 «МАГОМАЕВ», сериал (16+)
13:15 «Мировое соглашение» (16+)
14:10 «Дела судебные. Битва за будущее» (16+)
15:05, 20:25 «Дела судебные. Новые истории» (16+)
16:15, 18:20 «Дела судебные. Яблоко раздора» (16+)
18:30 «Дела судебные. Деньги верните!» (16+)
21:15 «ЖИВИТЕ В РАДОСТИ», х/ф (16+)
22:45, 04:25 «РОДНЯ», х/ф (16+)
01:00 «Первый Евразийский канал» (12+)
02:10 «МЭРИ ПОППИНС, ДО СВИДАНИЯ», х/ф (16+)

ТНТ

07:00, 09:05, 18:30, 05:50 «САШАТАНЯ», сериал (16+)
09:00 «Шаг к мечте» (16+)
19:00 «МАЛОЙ», сериал (16+)
21:00 «ПРАЗДНИКИ», сериал (16+)
23:00 «ПРОРОК. ИСТОРИЯ АЛЕКСАНДРА ПУШКИНА», х/ф (16+)



01:35 «Однажды в России» (16+)
05:00 «Утро ТНТ» (16+)

В ТВ-программе возможны изменения по независящим от редакции причинам

Первый канал

05:00 «Доброе утро» (0+)
09:00, 13:00, 16:00, 03:00 «Новости»
09:05 «Модный приговор» (0+)
09:55 «Жить здорово!» (16+)
10:40, 13:25, 15:00, 18:15 «Время покажет» (16+)
13:50, 22:45 «Большая игра» (16+)
16:15 «Давай поженимся!» (16+)
17:05 «Мужское/Женское» (16+)
18:00 «Вечерние новости»
19:10, 23:45 «Путч», д/ф (12+)
19:50 «Пусть говорят» (16+)
21:00 «Время»
21:45 «ПЕТЕРБУРГСКИЙ РОМАН», сериал (12+)
00:25, 03:05 «Подкаст.Лаб» (16+)

РОССИЯ 1

05:00 «Утро России»
05:06, 05:36, 06:06, 06:36, 07:06, 07:36, 08:06, 08:36 «Местное время». «Вести. Красноярск»
09:00, 11:00, 14:00, 16:30, 20:00 «Вести»
09:30 «Местное время». «Вести. Красноярск»
09:55 «О самом главном» (12+)
11:30 «Местное время». «Вести. Красноярск»
12:00, 18:00 «60 минут» (12+)
14:30 «ТАЙНЫ СЛЕДСТВИЯ», сериал (16+)
17:00 «Малахов» (16+)
21:10 «Местное время». «Вести. Красноярск»
21:30 «ОВЧАРКА», сериал (16+)
23:35 «АННА МЕДИУМ», сериал (16+)
01:45 «ЧЕРНАЯ КРОВЬ», сериал (12+)
03:35 «Малахов» (16+)

МАТЧ!

10:00 «Лучшие из лучших» (12+)
11:00, 13:00, 16:55, 19:30 «Новости»
11:05, 15:35, 19:35, 02:55 «Все на «Матч!» (12+)
13:05, 16:35 «Специальный репортаж» (12+)
13:25 Футбол. Чемпионат мира – 2026. Канада – Босния и Герцеговина. Трансляция из Канады (6+)
17:00 «Есть тема!» Прямой эфир
18:25, 05:30 «Человек из футбола. Сергей Павлов» (12+)
18:55 «Что за спорт?» (12+)
20:00 Футбол. Fonbet. Кубок России. «Крылья Советов» (Самара) – «Зенит» (Санкт-Петербург). Прямая трансляция
22:15 Футбол. Fonbet. Кубок России. «Рубин» (Казань) – «Спартак» (Москва). Прямая трансляция
00:30 Футбол. Fonbet. Кубок России. «Динамо» (Москва) – «Краснодар». Прямая трансляция
04:30 Смешанные единоборства. Shlemenko FC. Трансляция из Омска (16+)
06:00 II Всероссийская спартакиада. Скалолазание. Трансляция из Екатеринбурга (6+)
07:55 «Новости» (0+)
08:00 Дзюдо. Мировой тур. Гран-при. Трансляция из Перу (12+)

НТВ

06:00 «Утро. Самое лучшее» (16+)
08:00, 10:00, 13:00, 16:00, 19:00, 00:15 «Сегодня»
08:25, 10:35, 04:10 «ЛЕСНИК. СВОЯ ЗЕМЛЯ», сериал (16+)
13:25 «Чрезвычайное происшествие» (16+)
14:00 «Место встречи» (16+)
16:45 «ДНК» (16+)
20:00 «НЕВСКИЙ. ОХОТА НА АРХИТЕКТОРА», сериал (16+)
00:30 «Маска» (12+)
03:35 «АГЕНТСТВО СКРЫТЫХ КАМЕР», сериал (16+)

Пятый канал

05:00, 09:00, 13:00, 17:00 «Известия» (16+)
05:25, 09:30 «ГОСПОДА ОФИЦЕРЫ», сериал (16+)
08:25 «Стройнадзор» (16+)
13:30, 22:20 «ВЕЛИКОЛЕПНАЯ ПЯТЕРКА – 8», сериал (16+)
14:20, 23:05 «ВЕЛИКОЛЕПНАЯ ПЯТЕРКА – 5», сериал (16+)
17:30, 00:30 «СЛЕД», сериал (16+)
00:00 «Известия. Итоговый выпуск» (16+)
03:55 «КРЕМЕНЬ», сериал (16+)

РОССИЯ К

06:30 «Лето Господне. Преображение» (16+)
07:05 «Легенды мирового кино» (16+)
07:35, 17:50 «Энциклопедия загадок», д/ф (16+)
08:05, 18:20 «СВЯТОЙ ПАИСИЙ. ИЗ ФАРАСЫ НА НЕБЕСА», сериал (16+)
09:15 «Диалоги о животных» (16+)
10:00, 12:30, 17:00, 19:30 «Новости культуры» (16+)
10:15 «Неизвестные маршруты России» (16+)
10:55 «ЦИРК ПРИЕХАЛ», х/ф (16+)
12:00 «Львиная доля. Вальтер Запашный», д/ф (16+)
12:45 «Михаил Булгаков. Черный снег» (16+)
13:15, 20:30 «СЛЕДСТВИЕ ВЕДУТ ЗНАТОКИ», х/ф (0+)
14:45, 01:25 «Телетеатр. Классика» (16+)
15:45 «Приют путешественника», д/ф (16+)
16:15, 00:45 «Галерея» (16+)
17:15 «Бриллианты в пыли времен. Тимур Зульфикаров. Река воспоминаний», д/ф (16+)
17:35 «Забытое ремесло», д/ф (16+)
19:45 «Монолог в 4-х частях» (16+)
20:15 «Спокойной ночи, малыши!»
22:00 «РЕВЕРС», спектакль (16+)
23:00 «Давид Смелянский. Авантюрист поневоле», д/ф (16+)
23:50 «Легендарные замки», д/ф (16+)
02:30 «Пермь. Особняк Турчевича», д/ф (16+)

РОССИЯ 24

09:00, 10:31, 11:18, 12:00, 12:57, 13:45, 15:00, 16:00, 16:39, 17:00, 18:00, 19:00, 03:00, 04:47 «Новости» (16+)
09:15 «Парламентский час» (16+)
09:34, 22:35, 01:32 «Вести. Дежурная часть» (16+)
10:35, 11:32, 12:50, 13:42, 16:22, 20:21, 02:23 «Погода 24» (12+)
10:40 «День в истории» (6+)
11:51, 15:32, 17:33, 05:37 «Инструкция» (12+)
12:32, 16:34 «Вести. Net» (12+)
14:38 «5-я студия» (16+)
15:44, 17:44 «Интервью» (12+)
16:49, 19:49 «Pro налоги» (12+)
18:49, 05:47 «Энергетика» (16+)
20:00, 20:33, 23:00 «Факты» (12+)
00:02, 02:00, 02:35 «Вести с Алексеем Казаковым» (16+)
03:44 «Бесогон ТВ» (18+)
06:09 «Вечер с Владимиром Соловьевым» (12+)

ОТР

06:00, 08:00 «Утро на Енисее» (12+)
07:00, 12:00, 12:30, 13:00, 13:30, 14:00, 14:50, 17:00, 18:30 «Новости» (16+)
07:25 «Мировые новости» (16+)
07:30, 18:00 «Наша культура» (16+)
07:45, 17:15, 18:15 «Новости районов» (16+)
09:00, 15:00, 01:20 «Мозг. Вторая Вселенная», д/ф (16+)
09:55 «Конструкторы будущего. Послесловие» (12+)
10:25 «АЛЬПИЙСКАЯ БАЛЛАДА», х/ф (16+)



12:05, 12:35, 21:40 «Пестрый мир» (12+)
13:05, 13:35, 14:05 «ОТРажение»
16:00, 19:00, 22:00, 00:00 «Новости» (с сурдопереводом)
16:10, 22:20 «ОТРажение» (с сурдопереводом)
17:30 «Интервью» (16+)
17:45 «Что и как» (12+)
19:15 «Календарь» (12+)
19:40 «КСЕНИЯ, ЛЮБИМАЯ ЖЕНА ФЕДОРА», х/ф (16+)



21:10, 02:15 «Острова в океане», д/ф (12+)
00:15 «ВЕЗЕТ», сериал (16+)
02:45 «Свет и тени». Программа Леонида Млечина. «Михаил Ромм» (16+)
03:15 «Очень личное» с Виктором Лошаком. «Наталия Опалева» (с сурдопереводом) (16+)
03:55 «Город с историей», д/ф (12+)
04:20 «Моя история» с Дмитрием Кирилловым. «Виктор Раков» (16+)
05:05 «ОТРажение. Итоги» (12+)

Енисей

06:00 «Утро на Енисее» (12+)
09:00, 17:20 «ОТЧИЙ БЕРЕГ», сериал (16+)
10:00, 12:00, 14:00, 16:30, 18:30, 19:30, 20:30, 23:30, 05:00 «Новости» (16+)
10:30, 14:45, 02:30 «Наша культура» (16+)
10:45 «Ешь и худей!» (12+)
11:00 «Кухня с акцентом. Турция», д/ф (12+)
11:35, 17:15, 19:25, 21:05 «Полезная программа» (16+)
11:40, 15:00 «Порядки на грядке» (12+)
11:55, 18:25, 21:00, 23:25, 04:55 «Мировые новости» (16+)
12:15, 14:15, 20:00, 00:15 «Новости районов» (16+)
12:30, 14:30, 19:00, 00:00 «Интервью» (16+)
12:45, 16:25, 19:10, 00:30, 02:15, 05:55 «Давайте пробовать» (16+)
12:50, 16:15, 23:10 «Все для победы» (16+)
13:00 «БЫЛА ЛЮБОВЬ», сериал (16+)
15:15 «ПОРОГИ», сериал (12+)
16:45 «Экспертная среда» (16+)
19:15, 20:15, 22:55, 02:20, 05:40 «Что и как» (12+)
21:10 «ОДНОЛЮБЫ», сериал (16+)
00:35 «ТАКАЯ РАБОТА», сериал (16+)
02:45 «Край без окраин» (12+)
03:00 «Адмирал Колчак. Жизнь и смерть за Россию», д/ф (16+)
04:00 «Большой скачок», д/ф (12+)
05:25 «Вне зоны», д/ф (16+)

ТВЦ

06:00 «Настроение» (12+)
08:10 «Доктор И...» (16+)
08:40 «СЕЛЬСКИЙ ДЕТЕКТИВ», х/ф (16+)
10:35, 04:40 «Владимир Конкин. Искушение славой», д/ф (16+)
11:30, 14:30, 17:50, 22:00, 00:00 «События»
11:50, 03:00 «Я ИДУ ТЕБЯ ИСКАТЬ», х/ф (16+)
13:45 «Мой герой» (12+)
14:50 «Город новостей» (16+)
15:05 «ЧИСТОСЕРДЕЧНОЕ ПРИЗВАНИЕ – 2», х/ф (12+)
17:00 «Матлюба Алимова. Чужая среди своих», д/ф (16+)
18:10, 20:00 «ПРИЮТ СЧАСТЬЯ», х/ф (16+)



22:35 «10 самых...» (16+)
23:05 «Прощание» (16+)
00:30 «Петровка, 38» (16+)
00:45 «Настоящий детектив», д/ф (16+)
01:30 «СС. Безумие «Черного ордена», д/ф (16+)
02:15 «Знак качества» (16+)
05:20 «Назад в СССР», д/ф (16+)

РЕН ТВ

05:00, 18:00, 01:35, 04:30 «Самые шокирующие гипотезы» (16+)
06:00 «С бодрым утром!» (16+)
08:30, 12:30, 16:30, 19:30, 23:00 «Новости» (16+)
09:00 «Документальный спецпроект» (16+)
10:00 «Засекреченные списки» (16+)
11:00 «Как устроен мир с Тимофеем Баженовым» (16+)
12:00, 16:00, 19:00 «Информационная программа 112» (16+)
13:00 «Загадки человечества» (16+)
14:00 «Невероятно интересные истории» (16+)
15:00 «Момент в истории» (16+)
17:00, 02:25 «Тайны Чапман» (16+)
20:00 «Дикий, дикий мир» (16+)
20:30 «ПЕРЕВОДЧИК», х/ф (16+)
23:25 «ГЕРЦОГИНЯ», х/ф (18+)

СПАС

07:00, 02:40 «День патриарха» (0+)
07:10 «Завет. Жизнь Христа» (6+)
07:55 «Прямая линия. Ответ священника» (12+)
08:50 «Святыни России» (6+)
09:55 Мультфильмы (0+)
10:45, 19:00, 01:00 «Вечер на «Спасе» (0+)
12:00 «Лето Господне. Преображение Господне» (6+)
13:25, 16:30 «ПОЧТИ СМЕШНАЯ ИСТОРИЯ», х/ф (0+)
14:00 Божественная литургия. Прямая трансляция (0+)
19:30 «ПЕРВОЕ СВИДАНИЕ», х/ф (12+)
21:20 «Бесогон» (18+)
22:20 «От воскресенья до воскресения» (6+)
22:35, 04:20 «Завещание святителя Митрофана Воронежского», д/ф (0+)
23:45 «ВОЗВРАЩЕНИЕ БУДУЛАЯ», х/ф (12+)



01:30 «Метанойя. Страсти» (12+)
02:50, 03:20 «Двенадцать» (16+)
03:50 «Людвиг Второй. Безумие или стремление к святости? Цикл «Неизвестная Европа», д/ф (0+)
05:20 «Простые чудеса» (12+)
06:10 «Во что мы верим» (0+)

СТС

05:00, 09:00, 04:05 «100 мест, где поесть» (16+)
06:15 «С легким утром!» (16+)
07:30 «Просто кухня. Лучшее» (12+)
08:00 «Вам и не снилось» (16+)
10:15 «КОЛЬЦО ФАРАОНА», х/ф (12+)
11:50 «ЧАРОДЕЙКА», х/ф (12+)
13:50, 16:00 «ПЛАКСА-2», х/ф (16+)
18:00 «МАМА БУДЕТ ПРОТИВ», сериал (16+)
20:50 «ТУР С ИВАНУШКАМИ», х/ф (16+)
23:05 «ОТОРВА», х/ф (16+)
01:00 «ОСОБО ОПАСНА», х/ф (16+)
02:30 «ДЕВОЧКА МИА И БЕЛЫЙ ЛЕВ», х/ф (6+)

Домашний

06:30, 05:35 «По делам несовершеннолетних» (16+)
07:25, 04:45 «Давай разведемся!» (16+)
08:25, 02:40 «Тест на отцовство» (16+)
10:40 «Прости меня...», д/ф (16+)
11:45 «Беду отведу», д/ф (16+)
12:55, 01:20 «Знахарка», д/ф (16+)
13:30, 01:50 «Верну любимого», д/ф (16+)
14:05, 02:15 «Голоса ушедших душ», д/ф (16+)
14:40 «ТРЕБУЕТСЯ МАМА», х/ф (16+)
19:00 «ПОД ПОКРОВОМ НАДЕЖДЫ», х/ф (16+)
23:20 «Понять. Простить», д/ф (16+)
00:20 «ПОРЧА», сериал (16+)
04:20 «Одна за всех» (16+)

ТВ3

06:00 Мультфильм (0+)
08:30 «Леди Баг и Суперкот», м/ф (6+)
09:00, 16:00 «СЛЕПАЯ», сериал (16+)
10:00, 15:30 «ПОРЧА», сериал (16+)
11:00 «ГАДАЛКА», сериал (16+)
18:00 «КОРДОН», сериал (16+)
20:00 «СКОРАЯ ПОМОЩЬ», сериал (16+)
00:00 «ПРИВОРОТ. ЧЕРНОЕ ВЕНЧАНИЕ», х/ф (18+)
01:45 «ЗНАКИ СУДЬБЫ», сериал (16+)

ПЯТНИЦА!

05:00, 04:10 «Секреты на кухне» (16+)
05:30, 02:00, 04:30 «Пятница News» (16+)
06:00 «Запретный Китай» (16+)
06:50 «Запретная Индия» (16+)
07:50 «Четыре дачи» (16+)
11:20 «Молодые ножи» (16+)
15:30 «На ножах» (16+)
19:00 «Черный список. На кухне» (16+)
22:00 «Черный список. Прораб» (16+)
23:00 «Выживалити. Миссия «Альфа» (16+)
02:20 «Битва шефов» (16+)

Звезда

06:20 «Герой 115», д/ф (16+)
08:10, 09:15 «ВОЕННО-ПОЛЕВОЙ РОМАН», х/ф (16+)
09:00, 13:00, 19:00 «Новости дня» (16+)
10:35, 13:20 «СОБР», сериал (16+)
19:40 «Секретные материалы», д/ф (16+)
22:05 «СУМКА ИНКАССАТОРА», х/ф (12+)
00:05 «КАЖДЫЙ ДЕСЯТЫЙ», х/ф (12+)
01:30 «МЫ С ВАМИ ГДЕ-ТО ВСТРЕЧАЛИСЬ», х/ф (12+)



03:00 «ПО ДАННЫМ УГОЛОВНОГО РОЗЫСКА...», х/ф (12+)
04:10 «ЦСКА. Спортивный щит Родины», д/ф (12+)

МИР

05:00 «РОДНЯ», х/ф (16+)
06:00 Профилактика
14:00 «Дела судебные. Битва за будущее» (16+)
15:05, 20:25 «Дела судебные. Новые истории» (16+)
16:00, 18:00 «Вместе каждый день» (16+)
16:15, 18:20 «Дела судебные. Яблоко раздора» (16+)
18:30 «Дела судебные. Деньги верните!» (16+)
21:15 «ЖЕНИТЬБА БАЛЬЗАМИНОВА», х/ф (16+)
23:05 «ДАМЫ ПРИГЛАШАЮТ КАВАЛЕРОВ», х/ф (16+)



00:25, 01:30 «Наше кино. История большой любви» (16+)
00:50 «Первый Евразийский канал» (12+)
02:05 «МАГОМАЕВ», сериал (16+)

ТНТ

07:00, 18:30, 06:00 «САШАТАНЯ», сериал (16+)
19:00 «МАЛОЙ», сериал (16+)
21:00 «ПРАЗДНИКИ», сериал (16+)
23:00 «БОГИ ЕГИПТА», х/ф (16+)
01:25 «ИЛЛЮЗИЯ ПРЕВОСХОДСТВА», х/ф (18+)

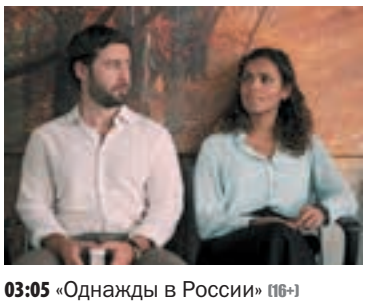

03:05 «Однажды в России» (16+)
05:00 «Утро ТНТ» (16+)

В ТВ-программе возможны изменения по независящим от редакции причинам

Первый канал

05:00 «Доброе утро» (0+)
09:00, 13:00, 16:00, 03:00 «Новости»
09:05 «Модный приговор» (0+)
09:55 «Жить здорово!» (16+)
10:40, 12:50, 13:25, 15:00, 18:15 «Время покажет» (16+)
11:50, 13:50, 22:45 «Большая игра» (16+)
16:15 «Давай поженимся!» (16+)
17:05 «Мужское/Женское» (16+)
18:00 «Вечерние новости»
19:10, 23:45 «Путч», д/ф (12+)
19:50 «Пусть говорят» (16+)
21:00 «Время»
21:45 «ПЕТЕРБУРГСКИЙ РОМАН», сериал (12+)
00:30, 03:05 «Подкаст.Лаб» (16+)

РОССИЯ 1

05:00 «Утро России»
05:06, 05:36, 06:06, 06:36, 07:06, 07:36, 08:06, 08:36 «Местное время». «Вести. Красноярск»
09:00, 11:00, 14:00, 16:30, 20:00 «Вести»
09:30 «Местное время». «Вести. Красноярск»
09:55 «О самом главном» (12+)
11:30 «Местное время». «Вести. Красноярск»
12:00, 18:00 «60 минут» (12+)
14:30 «ТАЙНЫ СЛЕДСТВИЯ», сериал (16+)
17:00 «Малахов» (16+)
21:10 «Местное время». «Вести. Красноярск»
21:30 «ОВЧАРКА», сериал (16+)
23:35 «АННА МЕДИУМ», сериал (16+)
01:45 «ЧЕРНАЯ КРОВЬ», сериал (12+)
03:35 «Малахов» (16+)

МАТЧ!

10:00 «Вопреки всему» (12+)
11:00, 16:35, 21:30 «Новости»
11:05, 15:20, 21:35, 02:55 «Все на «Матч!» (12+)
11:55 II Всероссийская спартакиада. Плавание. Прямая трансляция из Екатеринбурга
16:15 «Специальный репортаж» (12+)
16:40 «Есть тема!» Прямой эфир
18:05 II Всероссийская спартакиада. Легкая атлетика. Прямая трансляция из Челябинска
22:25 Футбол. Лига «Пари». «Арсенал» (Тула) – «Ротор» (Волгоград). Прямая трансляция
00:30 Футбол. Fonbet. Кубок России. «Балтика» (Калининградская область) – «Динамо» (Махачкала). Прямая трансляция
04:30 Смешанные единоборства. UFC. Бо Никал против Родолфо Виейры. Роман Копылов против Грегори Родригеса. Трансляция из США (16+)
05:30 «Формула-1». Гаснут огни» (12+)
06:00 II Всероссийская спартакиада. Стрельба из лука. Трансляция из Екатеринбурга (6+)
07:55 «Новости» (0+)
08:00 Дзюдо. Мировой тур. Гран-при. Трансляция из Перу (12+)

НТВ

06:00 «Утро. Самое лучшее» (16+)
08:00, 10:00, 13:00, 16:00, 19:00, 00:15 «Сегодня»
08:25, 10:35, 04:15 «ЛЕСНИК. СВОЯ ЗЕМЛЯ», сериал (16+)
13:25 «Чрезвычайное происшествие» (16+)
14:00 «Место встречи» (16+)
16:45 «ДНК» (16+)
20:00 «НЕВСКИЙ. ОХОТА НА АРХИТЕКТОРА», сериал (16+)
00:30 «Маска» (12+)

Пятый канал

05:00, 09:00, 13:00, 17:00 «Известия» (16+)
05:25 «КРЕМЕНЬ», сериал (16+)
07:35, 09:30 «КРЕМЕНЬ. ОСВОБОЖДЕНИЕ», сериал (16+)
08:25 «Ваше здоровье!» (12+)
13:30, 22:20 «ВЕЛИКОЛЕПНАЯ ПЯТЕРКА – 8», сериал (16+)
14:20, 23:05 «ВЕЛИКОЛЕПНАЯ ПЯТЕРКА – 5», сериал (16+)
17:30, 00:30 «СЛЕД», сериал (16+)
00:00 «Известия. Итоговый выпуск» (16+)
03:35 «НАШ СПЕЦНАЗ», сериал (16+)

РОССИЯ К

06:30 «Пешком...» (16+)
07:05 «Легенды мирового кино» (16+)
07:35, 17:50 «Энциклопедия загадок», д/ф (16+)
08:05, 18:20 «СВЯТОЙ ПАИСИЙ. ИЗ ФАРАСЫ НА НЕБЕСА», сериал (16+)
09:15 «Диалоги о животных» (16+)
10:00, 12:30, 17:00, 19:30 «Новости культуры» (16+)
10:15 «Неизвестные маршруты России» (16+)
10:55 «ВСАДНИКИ», х/ф (12+)
12:00 «Храм детства Натальи Дуровой», д/ф (16+)
12:45 «Михаил Булгаков. Черный снег» (16+)
13:15, 20:45 «СЛЕДСТВИЕ ВЕДУТ ЗНАТОКИ», х/ф (0+)
14:45, 01:30 «Телетеатр. Классика» (16+)
15:45 «Приют путешественника», д/ф (16+)
16:15, 00:45 «Галерея» (16+)
17:15 «Бриллианты в пыли времен. Тимур Зульфикаров. Река воспоминаний», д/ф (16+)
19:45 «Монолог в 4-х частях» (16+)
20:15 «Спокойной ночи, малыши!»
22:00 «Снежная королева» (16+)
23:50 «Дворы нашего детства», д/ф (16+)
02:30 «Павлово. Усадьба купца Василия Гомулина», д/ф (16+)

РОССИЯ 24

09:08, 15:45 «Интервью» (12+)
09:34, 22:35, 01:32 «Вести. Дежурная часть» (16+)
10:31, 11:18, 12:00, 13:00, 13:45, 16:00, 17:00, 18:00, 19:00, 03:00, 05:00, 06:00 «Новости» (16+)
10:35, 11:32, 12:53, 13:42, 16:34, 20:21, 02:23 «Погода 24» (12+)
10:40 «День в истории» (6+)
11:51, 17:54, 18:54, 04:34, 05:53 «Инструкция» (12+)
12:32 «Вести. Net» (12+)
16:46, 19:46, 04:46 «Есть решение» (12+)
20:00, 20:33, 23:00 «Факты» (12+)
00:02, 02:00, 02:35 «Вести с Алексеем Казаковым» (16+)

ОТР

06:00, 08:00 «Утро на Енисее» (12+)
07:00, 12:00, 12:30, 13:00, 13:30, 14:00, 14:50, 17:00, 18:30 «Новости» (16+)
07:25 «Мировые новости» (16+)
07:30, 18:00 «Что и как» (12+)
07:45, 17:15, 18:15 «Новости районов» (16+)
09:00, 15:00, 01:15 «Искусство архитектуры», д/ф (12+)
09:40 «Отчий дом» (12+)
09:55 «КСЕНИЯ, ЛЮБИМАЯ ЖЕНА ФЕДОРА», х/ф (16+)
11:20 «Очевидно. Вероятно» с академиком Арутюном Аветисяном» (12+)
12:05, 12:35 «Пестрый мир» (12+)
13:05, 13:35, 14:05 «ОТРажение»
15:40, 02:55 «Специальный репортаж» (12+)
16:00, 19:00, 22:00, 00:00 «Новости» (с сурдопереводом)
16:10, 22:20 «ОТРажение» (с сурдопереводом)
17:30 «Интервью» (16+)
17:45 «Наша экономика» (16+)
19:15 «Календарь» (12+)
19:40 «ПЯТЬ ВЕЧЕРОВ», х/ф (16+)
21:25, 01:55 «Острова в океане», д/ф (12+)
00:15 «ВЕЗЕТ», сериал (16+)
02:25 «Свет и тени». Программа Леонида Млечина. «Клео де Мерод» (16+)
03:10 «Очень личное» с Виктором Лошаком. «Михаил Карисалов» (с сурдопереводом) (16+)
03:55 «Город с историей», д/ф (12+)
04:20 «Преодоление». Андрей Туполев» (12+)
05:05 «ОТРажение. Итоги» (12+)

Енисей

06:00 «Утро на Енисее» (12+)
09:00, 17:00 «ОТЧИЙ БЕРЕГ», сериал (16+)
10:00, 12:00, 14:00, 16:30, 18:30, 19:30, 20:30, 23:30, 05:00 «Новости» (16+)
10:30, 17:55, 21:05 «Давайте пробовать» (16+)
10:35, 11:40, 14:45, 18:15, 23:10, 02:30 «Что и как» (12+)
10:45 «Кухня с акцентом. Турция», д/ф (12+)
11:35, 12:45, 16:25, 19:10, 00:30, 05:55 «Полезная программа» (16+)
11:55, 18:25, 21:00, 23:25, 04:55 «Мировые новости» (16+)
12:15, 14:15, 16:45, 20:00, 00:15 «Новости районов» (16+)
12:30, 14:30, 19:00, 00:00 «Интервью» (16+)
12:50, 15:00, 02:45 «Все для победы» (16+)
13:00 «БЫЛА ЛЮБОВЬ», сериал (16+)
15:15 «ПОРОГИ», сериал (12+)
16:15 «Край без окраин» (12+)
18:00 «Вне зоны», д/ф (16+)
19:15, 20:15, 22:55, 02:15, 05:40 «Наша экономика» (16+)
21:10 «ОДНОЛЮБЫ», сериал (16+)
00:35 «ТАКАЯ РАБОТА – 2», сериал (16+)
03:00 «Золото Колчака», д/ф (12+)
04:00 «Большой скачок», д/ф (12+)
05:25 «Порядки на грядке» (12+)

ТВЦ

06:00 «Настроение» (12+)
08:20 «Доктор И...» (16+)
08:40 «СЕЛЬСКИЙ ДЕТЕКТИВ», х/ф (16+)
10:35, 04:40 «Виктор Мережко. Здравствуй и прощай», д/ф (16+)
11:30, 14:30, 17:50, 22:00, 00:00 «События»
11:50, 03:00 «Я ИДУ ТЕБЯ ИСКАТЬ», х/ф (16+)
13:45, 05:25 «Мой герой» (12+)
14:50 «Город новостей» (16+)
15:05 «ЧИСТОСЕРДЕЧНОЕ ПРИЗВАНИЕ – 2», х/ф (12+)
16:55 «Сестры Юкины. В Королевстве кривых зеркал», д/ф (16+)
18:10, 20:00 «ПРИЮТ СЧАСТЬЯ», х/ф (16+)
22:35 «10 самых...» (16+)
23:05 «Актерские драмы» (16+)
00:30 «Петровка, 38» (16+)
00:45 «Охота на маньяка», д/ф (16+)
01:30 «Дорогие товарищи», д/ф (16+)
02:15 «Следствие ведет КГБ», д/ф (16+)

РЕН ТВ

05:00, 18:00, 00:55, 04:35 «Самые шокирующие гипотезы» (16+)
06:00 «С бодрым утром!» (16+)
08:30, 12:30, 16:30, 19:30, 23:00 «Новости» (16+)
09:00 «Документальный спецпроект» (16+)
11:00 «Как устроен мир с Тимофеем Баженовым» (16+)
12:00, 16:00, 19:00 «Информационная программа 112» (16+)
13:00, 14:00 «Невероятно интересные истории» (16+)
17:00, 01:55 «Тайны Чапман» (16+)
20:00 «100 вопросов обо всем» (16+)
20:20 «ВСЕ ДЕНЬГИ МИРА», х/ф (16+)



23:25 «БУНКЕР», х/ф (18+)

СПАС

07:00, 13:50, 02:40 «День патриарха» (0+)
07:10 «Завет. Жизнь Христа» (6+)
07:55 «Прямая линия. Ответ священника» (12+)
08:50, 14:30 «Святыни России» (6+)
09:55 Мультфильмы (0+)
10:45, 19:00, 01:00 «Вечер на «Спасе» (0+)
12:00, 21:45 «От воскресенья до воскресения» (6+)
12:15 «Завещание святителя Митрофана Воронежского», д/ф (0+)
13:20 «Оптинский скит. Неугасимый свет старчества», д/ф (0+)
14:00 «Монастырская кухня» (0+)
15:35 «ПЕРВОЕ СВИДАНИЕ», х/ф (12+)
17:25 «ТРЕТЬЯ РАКЕТА», х/ф (0+)



19:30 «ВОЗВРАЩЕНИЕ БУДУЛАЯ», х/ф (12+)
20:45, 04:35 «Соловецкое чудо. Цикл «Искатели», д/ф (0+)
22:00 Всенощное бдение. Прямая трансляция (0+)
00:30 «Толгская икона Божией Матери. Цикл «Лики Богородицы», д/ф (0+)
01:30 «Метанойя. Что такое уныние?» (12+)
02:50, 03:20 «Двенадцать» (16+)
03:45 «Прюм, или Благословение для всех королей. Цикл «Неизвестная Европа», д/ф (0+)
04:15 «Путешествие к сердцу дворцов» (0+)
05:20 «Простые чудеса» (12+)
06:10 «Во что мы верим» (0+)

СТС

05:00, 09:00, 04:05 «100 мест, где поесть» (16+)
06:15 «С легким утром!» (16+)
07:30 «Просто кухня. Лучшее» (12+)
08:00 «Вам и не снилось» (16+)
10:20 «МАНЮНЯ. ПРИКЛЮЧЕНИЯ В ДЕРЕВНЕ», х/ф (12+)



12:05 «ФОРМУЛА ПОПУЛЯРНОСТИ», х/ф (12+)
13:50 «ПЛАКСА-2», х/ф (16+)
18:00 «МАМА БУДЕТ ПРОТИВ», сериал (16+)
21:00 «МОЯ СУПЕРБЫВШАЯ», х/ф (16+)
22:55 «АГЕНТ НА УИКЕНД», х/ф (16+)



00:55 «МАЛЕНЬКИЙ БОЛЬШОЙ СОЛДАТ», х/ф (18+)
02:25 «О ЧЕМ МОЛЧАТ ФРАНЦУЗЫ», х/ф (16+)

Домашний

06:30, 05:30 «По делам несовершеннолетних» (16+)
07:30, 04:40 «Давай разведемся!» (16+)
08:30, 02:40 «Тест на отцовство» (16+)
10:45 «Прости меня...», д/ф (16+)
11:50 «Беду отведу», д/ф (16+)
13:00, 01:20 «Знахарка», д/ф (16+)
13:35, 01:50 «Верну любимого», д/ф (16+)
14:10, 02:15 «Голоса ушедших душ», д/ф (16+)
14:45 «ЗАБЫТЫЙ РЕЦЕПТ ЛЮБВИ», х/ф (16+)
19:00 «ВСЕ ВОЗРАСТЫ ПОКОРНЫ», х/ф (16+)
23:20 «Понять. Простить», д/ф (16+)
00:20 «ПОРЧА», сериал (16+)
04:20 «Одна за всех» (16+)

ТВ3

06:00 Мультфильм (0+)
08:30 «Леди Баг и Суперкот», м/ф (6+)
09:00, 16:00 «СЛЕПАЯ», сериал (16+)
10:00, 15:30 «ПОРЧА», сериал (16+)
11:00 «ГАДАЛКА», сериал (16+)
18:00 «КОРДОН», сериал (16+)
20:00 «СКОРАЯ ПОМОЩЬ», сериал (16+)
00:00 «РУСАЛКА. ОЗЕРО МЕРТВЫХ», х/ф (18+)
01:45 «ЗНАКИ СУДЬБЫ», сериал (16+)

ПЯТНИЦА!

05:00, 03:50 «Секреты на кухне» (16+)
06:10, 02:00, 04:30 «Пятница News» (16+)
06:40 «Запретный Китай» (16+)
07:40 «Запретная Индия» (16+)
08:40 «Четыре дачи» (16+)
12:00 «Новые «Четыре свадьбы» (16+)
19:00 «Свадьба вслепую» (16+)
22:10 «Одни дома» (16+)
23:30 «Выживалити. Миссия «Альфа» (16+)
02:20 «Битва шефов» (16+)

Звезда

06:05 «РИСК – БЛАГОРОДНОЕ ДЕЛО», х/ф (12+)
08:10, 09:15 «СУМКА ИНКАССАТОРА», х/ф (12+)
09:00, 13:00, 19:00 «Новости дня» (16+)
10:35, 13:20 «СОБР», сериал (16+)
19:40 «Код доступа» (12+)
22:05 «ЧАСОВЩИК», х/ф (16+)
00:05 «СВИДЕТЕЛЬСТВО О БЕДНОСТИ», х/ф (12+)
01:25 «ЖИВИ И ПОМНИ», х/ф (16+)
03:05 «КАЖДЫЙ ДЕСЯТЫЙ», х/ф (12+)

МИР

05:00, 01:55 «МАГОМАЕВ», сериал (16+)
05:10 «Понять. Простить» (16+)
06:00, 10:00, 13:00, 16:00, 18:00 «Вместе каждый день»
06:15, 10:10, 18:30 «Дела судебные. Деньги верните!» (16+)
07:50, 11:00, 14:10 «Дела судебные. Битва за будущее» (16+)
09:05, 12:05, 15:05, 20:25 «Дела судебные. Новые истории» (16+)
13:15 «Мировое соглашение» (16+)
16:15 «Обману. Нет» (16+)
16:35, 18:20 «Дела судебные. Яблоко раздора» (16+)
21:15 «СУЕТА СУЕТ», х/ф (16+)
23:00 «ЖИВИТЕ В РАДОСТИ», х/ф (16+)
00:25, 01:30 «Наше кино. История большой любви» (16+)
00:50 «Первый Евразийский канал» (12+)

ТНТ

07:00, 09:05, 18:30, 05:50 «САШАТАНЯ», сериал (16+)
09:00 «Шаг к мечте» (16+)
19:00 «МАЛОЙ», сериал (16+)
21:00 «ПРАЗДНИКИ», сериал (16+)
23:00 «ПОСЛЕДНИЙ ЛЕГИОН», х/ф (18+)



00:55 «НА ПРИЦЕЛЕ», х/ф (16+)
02:25 «Однажды в России» (16+)
05:00 «Утро ТНТ» (16+)

В ТВ-программе возможны изменения по независящим от редакции причинам

Первый канал

05:00 «Доброе утро» (0+)
09:00, 13:00, 16:00 «Новости»
09:05 «Модный приговор» (0+)
09:55 «Жить здорово!» (16+)
10:40, 12:45, 13:25, 15:00 «Время покажет» (16+)
11:45, 13:50 «Большая игра» (16+)
16:15 «Давай поженимся!» (16+)
17:05 «Мужское/Женское» (16+)
18:00 «Вечерние новости»
18:35, 23:55 «Путч», д/ф (12+)
19:55 «Поле чудес» (16+)
21:00 «Время»
21:45 Большой концерт Димы Билана (12+)
00:30 «Следствие по путчу. Разлом», д/ф (16+)
01:20 «Подкаст.Лаб» (16+)

РОССИЯ 1

05:00 «Утро России»
05:06, 05:36, 06:06, 06:36, 07:06, 07:36, 08:06, 08:36 «Местное время». «Вести. Красноярск»
09:00, 11:00, 14:00, 20:00 «Вести»
09:30 «Местное время». «Вести. Красноярск»
09:55 «О самом главном» (12+)
11:30 «Местное время». «Вести. Красноярск»
12:00, 18:00 «60 минут» (12+)
14:30 «ТАЙНЫ СЛЕДСТВИЯ», сериал (16+)
21:10 «Местное время». «Вести. Красноярск»
21:30 Торжественное открытие международного конкурса молодых исполнителей «Новая волна – 2026»
23:55 «НЕТАЮЩИЙ ЛЕД», х/ф (12+)
02:00 «ЧЕРНАЯ КРОВЬ», сериал (12+)

МАТЧ!

10:00 «Вопреки всему» (12+)
11:00, 16:35, 21:00 «Новости»
11:05, 15:30, 21:05, 01:35 «Все на «Матч!» (12+)
11:55 II Всероссийская спартакиада. Плавание. Прямая трансляция из Екатеринбурга
16:15 «Небесная грация» (6+)
16:40 «Есть тема!» Прямой эфир
18:10 II Всероссийская спартакиада. Легкая атлетика. Прямая трансляция из Челябинска
21:30 Футбол. Fonbet. Кубок России. Обзор (6+)
22:30 Спортивная гимнастика. Чемпионат Европы. Мужчины. Прямая трансляция из Хорватии
01:55 Футбол. Чемпионат Испании. «Бетис» – «Реал Сосьедад». Прямая трансляция
04:00 «Евротур» (12+)
05:00 Бокс. Bare Knuckle FC. Прямая трансляция из США
09:00 Смешанные единоборства. One FC. Трансляция из Таиланда (16+)

НТВ

06:00 «Утро. Самое лучшее» (16+)
08:00, 10:00, 13:00, 16:00, 19:00 «Сегодня»
08:25, 10:35 «ЛЕСНИК. СВОЯ ЗЕМЛЯ», сериал (16+)
13:25 «Чрезвычайное происшествие» (16+)
14:00 «Место встречи» (16+)
16:45 «ДНК» (16+)
17:55 «Жди меня» (16+)
20:00 «НЕВСКИЙ. ОХОТА НА АРХИТЕКТОРА», сериал (16+)
00:20 «Своя правда» (16+)
02:05 «Дачный ответ» (0+)
02:55 «КОМА», х/ф (16+)
04:30 «ГЕРОЙ ПО ВЫЗОВУ», сериал (16+)

Пятый канал

05:00, 09:00, 13:00, 17:00 «Известия» (16+)
05:25, 09:30, 13:30, 17:30 «НАШ СПЕЦНАЗ», сериал (16+)
08:30 «Ваше здоровье!» (12+)
23:10 «Светская хроника» (16+)
00:10 «Они потрясли мир» (16+)
01:50 «УСЛОВНЫЙ МЕНТ – 5», сериал (16+)

РОССИЯ К

06:30 «Пешком...» (16+)
07:05 «Легенды мирового кино» (16+)
07:35 «Энциклопедия загадок», д/ф (16+)
08:05 «СВЯТОЙ ПАИСИЙ. ИЗ ФАРАСЫ НА НЕБЕСА», сериал (16+)
09:15 «Диалоги о животных» (16+)
10:00, 12:30, 17:00, 19:30 «Новости культуры» (16+)
10:15 «Неизвестные маршруты России» (16+)
10:55 «ВСАДНИКИ», х/ф (12+)
12:10 «Забытое ремесло», д/ф (16+)
12:45 «Михаил Булгаков. Черный снег» (16+)
13:15 «СЛЕДСТВИЕ ВЕДУТ ЗНАТОКИ», х/ф (0+)
14:35, 01:40 «Телетеатр. Классика» (16+)
15:30 «Приют путешественника», д/ф (16+)
16:00, 19:45 «Линия жизни» (16+)
17:15 «Дворы нашего детства», д/ф (16+)
18:15 «Павлово. Усадьба купца Василия Гомулина», д/ф (16+)
18:40 «Господа офицеры!», д/ф (16+)
20:40 «ЮВЕЛИРНОЕ ДЕЛО», х/ф (12+)
22:10 «2 Верник 2» (16+)
23:30 «ВРАТА НЕБЕСНЫЕ», х/ф (16+)
00:55 «Искатели» (16+)
02:35 «Про Фому и про Ерему», «Фатум», м/ф (16+)

РОССИЯ 24

09:34, 22:27, 01:32 «Вести. Дежурная часть» (16+)
10:31, 11:18, 12:00, 13:00, 13:45, 16:08, 16:46, 18:00, 22:00, 02:00, 04:00, 05:00, 07:00, 08:00 «Новости» (16+)
10:35, 11:32, 12:53, 13:42, 16:29, 20:21 «Погода 24» (12+)
10:40 «День в истории» (6+)
11:51, 12:48, 16:34, 18:54, 04:52, 08:32 «Инструкция» (12+)
14:44, 17:44, 02:45, 08:42 «Америка» (12+)
15:10, 22:52 «Бесогон ТВ» (18+)
19:00 «ВЭФ» (12+)
20:00, 20:33 «Факты» (12+)
00:02 «Вести с Александром Кареевским» (16+)
03:00, 06:00 «Международное обозрение» (12+)
05:37, 07:37 «Индустрия кино» (12+)

ОТР

06:00, 08:00 «Утро на Енисее» (12+)
07:00, 12:00, 12:30, 13:00, 13:30, 14:00, 14:50, 17:00, 18:30 «Новости» (16+)
07:25 «Мировые новости» (16+)
07:30, 18:00 «Наша экономика» (16+)
07:45, 17:15, 18:15 «Новости районов» (16+)
09:00 «Почитаем!» с Егором Серовым» (16+)
09:15 «Нескучное дело» с Сергеем Ломакиным» (12+)
09:30 «Человек и судьба» (16+)
10:00 «ПЯТЬ ВЕЧЕРОВ», х/ф (16+)
11:40 «На приеме у главного врача» с Марьяной Лысенко» (12+)
12:05, 12:35 «Пестрый мир» (12+)
13:05, 13:35, 14:05 «ОТРажение»
15:00 «Родительское собрание» (12+)
15:45 «Песня остается с человеком» (12+)
16:00, 19:00, 22:00, 00:00 «Новости» (с сурдопереводом)
16:10, 22:20 «ОТРажение» (с сурдопереводом)
17:30 «Интервью» (16+)
17:45 «Все для победы» (16+)
19:15 «Календарь» (12+)
19:40 «НЕ СТРЕЛЯЙТЕ В БЕЛЫХ ЛЕБЕДЕЙ», х/ф (16+)
00:15 «ЗА ШКУРУ ПОЛИЦЕЙСКОГО», х/ф (16+)
01:55 «БЕЗ СТРАХА И УПРЕКА», х/ф (12+)
03:20 «ПЛАСТ», х/ф (16+)
05:05 «Большая страна» (12+)

Енисей

06:00 «Утро на Енисее» (12+)
09:00, 17:00 «ОТЧИЙ БЕРЕГ», сериал (16+)
10:00, 12:00, 14:00, 16:30, 18:30, 19:30, 20:30, 23:30, 05:00 «Новости» (16+)
10:30, 11:40, 14:45, 18:15, 02:30 «Наша экономика» (16+)
10:45 «Кухня с акцентом. Турция», д/ф (12+)
11:35, 17:55, 21:05 «Полезная программа» (16+)
11:55, 18:25, 21:00, 23:25, 04:55 «Мировые новости» (16+)
12:15, 14:15, 16:45, 20:00, 00:15 «Новости районов» (16+)
12:30, 14:30, 19:00, 00:00 «Интервью» (16+)
12:45, 16:25, 19:10, 00:30, 05:55 «Давайте пробовать» (16+)
12:50, 16:15, 19:15, 23:10, 02:15, 05:40 «Все для победы» (16+)
13:00 «БЫЛА ЛЮБОВЬ», сериал (16+)
15:00, 18:00, 05:25 «Вне зоны», д/ф (16+)
15:15 «ПОРОГИ», сериал (12+)
20:15, 22:55, 02:45 «Что и как» (12+)
21:10 «ОДНОЛЮБЫ», сериал (16+)
00:35 «ТАКАЯ РАБОТА – 2», сериал (16+)
03:00 «Никита Хрущев. Как сказал, так и будет», д/ф (12+)
04:00 «Жизнь замечательных идей» (12+)

ТВЦ

06:00 «Настроение» (12+)
08:10, 11:50 «ПЕРВОКУРСНИЦА», х/ф (16+)
11:30, 14:30, 17:50 «События»
12:30, 15:05 «СЛАДКАЯ МЕСТЬ», х/ф (12+)
14:50 «Город новостей» (16+)
16:55 «Актерские драмы» (16+)
18:10 «ОДНА НОЧЬ», х/ф (16+)
20:10 «ДУЭЛЬ КОРОЛЕВ», х/ф (12+)
22:05 «Русские тайны», д/ф (16+)
22:55 «Тайная комната», д/ф (16+)
23:45 «СЕРЖАНТ МИЛИЦИИ», х/ф (12+)



03:10 «Петровка, 38» (16+)
03:25 «ШАГ В БЕЗДНУ», х/ф (12+)
06:50 «10 самых...» (16+)

РЕН ТВ

05:00 «Самые шокирующие гипотезы» (16+)
06:00 «С бодрым утром!» (16+)
08:30, 12:30, 16:30, 19:30 «Новости» (16+)
09:00 «Документальный спецпроект» (16+)
10:00 «Засекреченные списки» (16+)
11:00 «Как устроен мир с Тимофеем Баженовым» (16+)
12:00, 16:00, 19:00 «Информационная программа 112» (16+)
13:00, 17:00, 04:40 «Тайны Чапман» (16+)
18:00, 04:00 «Главные тайны мира» (16+)
20:00 «Безумные факты» (16+)
20:25 «ОПАСНЫЙ БАНГКОК», х/ф (16+)



22:25 «БЕЛЫЙ СЛОН», х/ф (16+)
00:00 «РЕСТЛЕР», х/ф (18+)
02:05 «СКВОЗЬ СНЕГ», х/ф (18+)

СПАС

07:00, 02:25 «День патриарха» (0+)
07:10 «Завет. Жизнь Христа» (6+)
07:55 «Прямая линия. Ответ священника» (12+)
08:50, 16:30 «Святыни России» (6+)
09:55 Мультфильмы (0+)
11:00, 19:00 «Вечер на «Спасе» (0+)
12:15 «ИВАН МАКАРОВИЧ», х/ф (6+)
14:00 Божественная литургия. Прямая трансляция (0+)
17:25 «ЧЕРЕЗ КЛАДБИЩЕ», х/ф (0+)
19:30 «ОСОБОЕ ПОДРАЗДЕЛЕНИЕ», х/ф (6+)
20:40 «Церковь и мир» (0+)
21:05 «Святой архипелаг», д/ф (0+)
23:05 «От воскресенья до воскресения» (6+)
23:20 «ТРЕТЬЯ РАКЕТА», х/ф (0+)
00:55, 01:25, 01:55 «Поле битвы» (16+)
02:35 «София. Поэзия духа» (12+)
03:50 «Летчик. Бард. Герой. Монах. Четыре судьбы Валерия Буркова», д/ф (12+)
04:35 «Чудо на войне», д/ф (12+)
05:50 «Командир. Цикл «И вот был случай на войне...», д/ф (12+)
06:10 «Наши любимые песни» (0+)

СТС

05:00, 09:00 «100 мест, где поесть» (16+)
06:15 «С легким утром!» (16+)
07:30 «Просто кухня. Лучшее» (12+)
08:00 «Вам и не снилось» (16+)
10:00 «Уральские пельмени». «Смехbook» (16+)
10:20 «Шоу «Уральские пельмени» (16+)

Домашний

06:30 «По делам несовершеннолетних» (16+)
07:25, 04:25 «Давай разведемся!» (16+)
08:25, 02:40 «Тест на отцовство» (16+)
10:40 «Прости меня...», д/ф (16+)
11:45 «Беду отведу», д/ф (16+)
12:55, 01:20 «Знахарка», д/ф (16+)
13:30, 01:50 «Верну любимого», д/ф (16+)
14:05, 02:15 «Голоса ушедших душ», д/ф (16+)
14:40 «СКАЗОЧНЫЙ СОН», х/ф (16+)
19:00 «ЛЮБОВЬ ПО ПРИНУЖДЕНИЮ», х/ф (16+)



23:15 «Понять. Простить», д/ф (16+)
00:20 «ПОРЧА», сериал (16+)
04:20 «Одна за всех» (16+)
05:15 «НОЧНАЯ СКАЗКА», сериал (16+)

ТВ3

06:00, 05:45 Мультфильм (0+)
08:30 «Леди Баг и Суперкот», м/ф (6+)
09:00, 16:00 «СЛЕПАЯ», сериал (16+)
10:00, 15:30 «ПОРЧА», сериал (16+)
11:00 «ГАДАЛКА», сериал (16+)
19:00 «КОШМАРНЫЕ КАНИКУЛЫ», х/ф (16+)
21:00 «ЕРЕТИК», х/ф (16+)
23:15 «ПРОКЛЯТИЕ. ОБИТЕЛЬ СМЕРТИ», х/ф (18+)
01:00 «ЗНАКИ СУДЬБЫ», сериал (16+)

ПЯТНИЦА!

05:00, 04:10 «Секреты на кухне» (16+)
05:40, 00:40, 04:30 «Пятница News» (16+)
06:10 «Запретный Китай» (16+)
07:10 «Запретная Индия» (16+)
08:10 «Четыре дачи» (16+)
11:10 «Черный список. На кухне» (16+)
19:00 «Выживалити. Наследники» (16+)
01:10 «КОМИССАР РЕКС», сериал (16+)
03:30 «Черный список» (16+)

Звезда

04:40 «ПРИКЛЮЧЕНИЯ ШЕРЛОКА ХОЛМСА И ДОКТОРА ВАТСОНА», сериал (0+)
07:40, 09:20, 13:25 «ОСВОБОЖДЕНИЕ», сериал (12+)
09:00, 13:00, 19:00 «Новости дня» (16+)
19:40 «Загадки века с Сергеем Медведевым», д/ф (12+)
20:25 «Война миров», д/ф (16+)
22:00 «Здравствуйте, товарищи!» (16+)
23:30 «Музыка+» (12+)
00:30 «ШКОЛЬНЫЙ ВАЛЬС», х/ф (16+)



02:05 «РИСК – БЛАГОРОДНОЕ ДЕЛО», х/ф (12+)
03:25 «МЕДОВЫЙ МЕСЯЦ», х/ф (12+)
04:55 «ПОДАРОК ЧЕРНОГО КОЛДУНА», х/ф (6+)

МИР

05:00 «МАГОМАЕВ», сериал (16+)
05:10 «Понять. Простить» (16+)
06:00, 10:00, 13:00, 16:00, 18:00 «Вместе каждый день»
06:15, 10:10 «Дела судебные. Деньги верните!» (16+)
07:50, 11:00, 14:10 «Дела судебные. Битва за будущее» (16+)
09:05, 12:05, 15:05 «Дела судебные. Новые истории» (16+)
13:15 «Мировое соглашение» (16+)
16:15 «Игра в кино» (16+)
17:55, 18:20 «Миллион за 5 минут» (16+)
22:30 «ТАНЦОР ДИСКО», х/ф (16+)
01:00 «Наше кино. История большой любви» (16+)
02:15 «ЦИРК», х/ф (16+)
03:45 «СВИНАРКА И ПАСТУХ», х/ф (16+)



ТНТ

07:00 «САШАТАНЯ», сериал (16+)
13:00 «ПРАЗДНИКИ», сериал (16+)



21:00 «Комеди клаб – 2024. Лучшее» (16+)
22:00, 03:30 «Однажды в России» (16+)
23:20 «Комеди клаб – 2025. Лучшее» (16+)
00:15 «Комеди клаб. Летние дайджесты – 2024» (16+)
01:10 «Погоня» (16+)
02:45 «Женский стендап» (18+)

НОРНИКЕЛЬ
НОРИЛЬСКТРАНСГАЗ

В соответствии с постановлением Правительства РФ от 21.01.2004 № 24 «Об утверждении стандартов раскрытия информации субъектами оптового и розничных рынков электрической энергии» на официальном сайте АО «Норильсктрансгаз» опубликована информация, подлежащая раскрытию: фактические показатели за июль 2026 года.

С информацией можно ознакомиться по адресу: https://norilsktgaz.ru/raskrytie-informatsii/uslugi-po-proizvodstvu-i-peredache-elektricheskoy-energii/fakticheskie-pokazateli/2026-god-216/

Реклама 0+

В ТВ-программе возможны изменения по независящим от редакции причинам

Первый канал

06:00 «Доброе утро. Суббота»
09:45 «Слово пастыря» (0+)
10:00, 12:00 «Новости»
10:15 «Символы России», д/ф (12+)
11:10 «Вспомнить все» (12+)
12:15 «Наше все. Сделано в России» (12+)
13:05 «УЧЕНИЦА МЕССИНГА», сериал (16+)
17:05 «Кто хочет стать миллионером?» (12+)
18:00 «Вечерние новости»
18:20 «Сегодня вечером» (16+)
21:00 «Время»
21:35 «Клуб веселых и находчивых. Высшая лига» (16+)
23:55 «ЛУЧШАЯ ЖИЗНЬ», х/ф (18+)



02:05 «Подкаст.Лаб» (16+)

РОССИЯ 1

05:00 «Утро России. Суббота»
08:00 «Местное время». «Вести. Красноярск»
08:20 «Местное время. Суббота» (12+)
08:35 «По секрету всему свету»
09:00 «Формула еды» (12+)
09:25 «Пятеро на одного»
10:10 «Сто к одному»
11:00, 14:00, 17:00, 20:00 «Вести»
11:30 «Наши. Военкоры» (12+)
12:00 «Доктор Мясников» (12+)
13:00 «Большие перемены»
14:30 «Местное время». «Вести. Красноярск»
14:50 «Юмор! Юмор! Юмор!!!» (16+)
17:50 «Привет, Андрей!» (12+)
20:50 «Местное время». «Вести. Красноярск»
21:00 «ПРИНЦ НА КРАСНОМ ВЕЛОСИПЕДЕ», х/ф (16+)
00:45 «ЛЕТИ, ПЕРЫШКО», х/ф (12+)
04:20 «АЛИБИ НАДЕЖДА, АЛИБИ ЛЮБОВЬ», х/ф (16+)

МАТЧ!

10.00 Смешанные единоборства. One FC. Трансляция из Таиланда (16+)
11:00, 13:00, 16:20 «Новости»
11:05, 15:30, 18:30, 04:30 «Все на «Матч!» (12+)
13:05 «Команда «Матч», м/ф (0+)
13:25 «Леннокс Льюис. Нерассказанная история», д/ф (12+)
16:25 Футбол. Лига «Пари». «Урал» (Екатеринбург) – «Текстильщик» (Иваново). Прямая трансляция
18:55 Футбол. Кубок России. Женщины. 1/2 финала. ЦСКА – «Зенит» (Санкт-Петербург). Прямая трансляция
21:00 Спортивная гимнастика. Чемпионат Европы. Мужчины. Прямая трансляция из Хорватии
00:00 Футбол. Альфа-Банк. Российская Премьер-лига. ЦСКА – «Локомотив» (Москва). Прямая трансляция
02:20 Футбол. Чемпионат Испании. «Эспаньол» – «Реал» (Мадрид). Прямая трансляция
06:00 Смешанные единоборства. UFC. Энтони Хернандез против Грегори Родригеса. Прямая трансляция из США

НТВ

08:00, 10:00, 16:00 «Сегодня»
08:20 «Поедем, поедим!» (16+)
09:20 «Едим дома» (0+)
10:20 «Главная дорога» (16+)
11:00 «Живая еда с Сергеем Малоземовым» (12+)
12:00 «Квартирный вопрос» (0+)
13:00 «Сатья» (16+)
14:00 «Основано на реальных событиях» (16+)
15:00 «Своя игра» (0+)
16:20 «Следствие вели…» (16+)
18:00, 20:20 «ДЕЛЬФИН», сериал (16+)
19:00 «Центральное телевидение» (16+)
23:40 «Звезды» (16+)
01:55, 04:55 «ГЕРОЙ ПО ВЫЗОВУ», сериал (16+)

Пятый канал

05:00, 10:05, 17:40 «УСЛОВНЫЙ МЕНТ – 5», сериал (16+)
09:00 «Страна советов» (16+)
09:30 «Стройнадзор» (16+)
15:45 «УСЛОВНЫЙ МЕНТ – 6», сериал (16+)
00:00 «Известия. Главное» (16+)
01:05 «Светская хроника» (16+)
02:10 «СЛЕДОПЫТ», сериал (16+)

РОССИЯ К

06:30 «Библейский сюжет» (16+)
07:05 «Котенок по имени Гав», м/ф (6+)
07:55 «ПРОДАВЕЦ ПТИЦ», х/ф (0+)
09:00 «Классная тема!» (16+)
09:30 «Коллекция Петра Шепотинника» (16+)
10:00 «ВСЕМ – СПАСИБО!..», х/ф (16+)
11:35, 17:00, 20:55, 23:40 Фильмы – лауреаты международного фестиваля документального кино «Неизвестная Россия» (16+)
12:10, 01:10 «Пресноводная стихия и ее обитатели», д/ф (16+)
13:00 «Приключения Незнайки и его друзей», м/ф (6+)
14:30 «ПОВЕСТЬ О МОЛОДЫХ СУПРУГАХ», спектакль (16+)
18:00 «Большая опера – 2025». Гала-концерт в БЗК (16+)
19:30 «Новости культуры» (16+)
19:45 «КАРУСЕЛЬ», х/ф (16+)
22:00 «БОЛЬШОЙ ВАЛЬС», х/ф (0+)
02:05 «Искатели» (16+)
02:50 «Дарю тебе звезду», м/ф (16+)

РОССИЯ 24

09:00 «Новости» (16+)
09:34, 11:05, 22:20 «Вести. Дежурная часть» (16+)
09:35 «Индустрия кино» (12+)
10:05, 17:05, 23:05 «Расследование Эдуарда Петрова» (16+)
11:00, 12:00, 13:00, 15:00, 18:00, 19:00, 00:00, 01:00, 02:00, 05:00, 06:00, 07:00 «Вести» (12+)
12:10, 18:12, 04:35 «Специальный репортаж» (12+)
12:35, 18:35, 05:35 «Погода 24» (12+)
13:14 «Двенадцать» (16+)
14:00 «Международное обозрение» (12+)
00:35, 06:10 «Мобильный репортер» (12+)
01:05, 08:08 «Репортаж» (12+)

ОТР

06:00, 08:00, 16:00, 17:00, 18:30, 19:00, 23:00 «Новости» (16+)
06:25, 07:25, 08:25 «Финансовый компас» (16+)
06:30 «Новости районов» (16+)
06:45 «Интервью» (16+)
07:00 «Мировые новости» (16+)
07:30 «Порядки на грядке» (12+)
07:45, 18:00 «О хлебе насущном» (16+)
08:30 «Экспертная среда» (16+)
09:00, 15:30 «Календарь» (12+)
09:25 «АЙБОЛИТ – 66», х/ф (0+)
11:00 «БЕЗ СТРАХА И УПРЕКА», х/ф (12+)
12:25 «СТАРШАЯ СЕСТРА», х/ф (16+)



14:00 «Специальный репортаж» (12+)
14:15 «Песня остается с человеком» (12+)
14:30 «Очевидно. Вероятно» с академиком Арутюном Аветисяном» (12+)
15:15 «Отчий дом» (12+)
16:05, 05:05 «Большая страна» (12+)
17:15 «Край без окраин» (12+)
17:30 «Наша экономика» (16+)
17:45 «Что и как» (12+)
18:15 «Закон и порядок» (16+)
18:45 «Все для победы» (16+)
19:05 «Очень личное» с Виктором Лошаком. «Георгий Вилинбахов» (12+)
19:45 «Вспомнить все» (16+)
20:10 «ПРИЕЗЖАЯ», х/ф (16+)
21:50, 23:15 «СВЕТСКАЯ ЖИЗНЬ», х/ф (16+)
23:40 «ПОСЛЕДНЯЯ ЦЕНА», х/ф (18+)
01:25 «ВЫБОРГСКАЯ СТОРОНА», х/ф (12+)
03:30 «Последний теплоход», д/ф (16+)

Енисей

06:00 «Святыни России», д/ф (12+)
07:00, 10:00, 12:00, 16:30, 18:30, 20:30, 23:30 «Новости» (16+)
07:30 «Утро на Енисее» (12+)
10:30, 14:25, 16:45, 18:45 «О хлебе насущном» (16+)
10:45, 14:40, 20:25, 05:55 «Давайте пробовать» (16+)
10:50 «Ешь и худей!» (12+)
11:15 «Порядки на грядке» (16+)
11:30, 15:55, 23:45 «Полезная программа» (16+)
11:35, 16:00, 19:00 «Мировые новости» (16+)
12:30 «ВЕСЕННЯЯ СКАЗКА», х/ф (16+)
14:45 «Нина Сазонова. Основной инстинкт», д/ф (12+)
15:40 «Порядки на грядке» (12+)
17:00 Фестиваль «Авторадио» «Дискотека 80-х» (16+)
19:30 «А дома лучше» (12+)
20:45 «Закон и порядок» (16+)
21:00, 03:30 «ПАСПОРТ», х/ф (16+)
23:50 «Все для победы» (16+)
00:05 «ГДЕ ЖИВЕТ НАДЕЖДА?», сериал (12+)
05:40 «Что и как» (12+)

ТВЦ

07:15 «Православная энциклопедия» (6+)
07:40 «ДУЭЛЬ КОРОЛЕВ», х/ф (12+)
09:35 «МОЙ АНГЕЛ», х/ф (16+)
11:30, 14:30, 22:00 «События»
11:45 «Смешите меня семеро» (16+)
12:40 «ПРАВДА», х/ф (12+)
14:45 «СМЕРТЬ НА ЯЗЫКЕ ЦВЕТОВ», х/ф (16+)
18:20 «ВЫЙТИ ЗАМУЖ ЛЮБОЙ ЦЕНОЙ», х/ф (16+)
22:20 «Смерш. Операция «Искатели», д/ф (16+)
23:10 «90-е», д/ф (16+)
23:55 «СС. Парад мертвецов», д/ф (16+)
00:35 «Неизвестный Сталин», д/ф (16+)
01:20 «Сестры Юкины. В Королевстве кривых зеркал», д/ф (16+)
02:05 «Леонид Борткевич. Белорусский Казанова», д/ф (16+)
02:50 «Матлюба Алимова. Чужая среди своих», д/ф (16+)
03:35 «Александра Яковлева. Ураган несчастий», д/ф (16+)
04:20 «Актерские драмы» (16+)
05:10, 05:40 «10 самых…» (16+)

РЕН ТВ

05:00 «Тайны Чапман» (16+)
05:20, 02:25 «Самые шокирующие гипотезы» (16+)
06:00 «С бодрым утром!» (16+)
08:30, 12:30, 16:30, 19:30 «Новости» (16+)
09:00 «Минтранс» (16+)
10:00 «Самая полезная программа» (16+)
11:00, 13:00 «Военная тайна с Игорем Прокопенко» (16+)
15:00 «Совбез» (16+)
16:00 «Информационная программа 112» (16+)
16:55 «Документальный спецпроект» (16+)
17:55 «Засекреченные списки» (16+)
19:00 «ДоброВэфире» (16+)
20:00 «Дикий, дикий мир» (16+)
20:30 «ПЕТЛЯ ВРЕМЕНИ», х/ф (16+)
22:40 «ПОТОМОК», х/ф (16+)
00:40 «ЗОНА 414», х/ф (18+)

СПАС

07:00, 01:35 «День патриарха» (0+)
07:10 «Завет. Жизнь Христа» (6+)
07:55 «Люксембургский Эхтернах, или Почему паломники прыгают. Цикл «Неизвестная Европа», д/ф (0+)
08:25 «Страсбург, аббатство Эшо, или Слепая, дарующая зрение. Цикл «Неизвестная Европа», д/ф (0+)
08:55 «Соловецкое чудо. Цикл «Искатели», д/ф (0+)
09:50 «Семеро по лавкам. Искусство невозможного» (6+)
10:20 Мультфильмы (0+)
11:50, 22:30, 05:30 «Простые чудеса» (12+)
12:50 «От воскресенья до воскресения» (6+)
13:05 «Пилигрим» (6+)
13:40 «Наши любимые песни» (0+)
14:40 «Святой архипелаг», д/ф (0+)
16:40 «В поисках Бога» (12+)
17:10 «Профессор Осипов» (0+)
17:40 «ОСОБОЕ ПОДРАЗДЕЛЕНИЕ», х/ф (6+)
18:50 «БЫЛ МЕСЯЦ МАЙ», х/ф (12+)
21:05 «МОРСКОЙ ОХОТНИК», х/ф (12+)
23:30 «Бесогон» (18+)
00:35 «Русский ковчег с Яном Таксюром» (12+)
01:45 «Преподобный Савва Сторожевский. Цикл «День Ангела», д/ф (0+)
02:15 «Следы империи» (12+)
03:45 «Дороги памяти», д/ф (12+)
04:40 «Белый ангел Москвы», д/ф (12+)
05:10 «Сибирский ковчег», д/ф (0+)
06:20 «Валаам. Преображение», д/ф (0+)

СТС

05:00 «Шоу «Уральские пельмени» (16+)
08:15 «Бери и делай» (16+)
08:50 «Просто кухня» (12+)
10:00 «100 мест, где поесть» (16+)
11:00 «Две стороны одной страны» (16+)
12:00 «Чем заняться в выходные?» (16+)
12:35 «Маракуда», м/ф (6+)
14:25 «Садко», м/ф (16+)
16:05 «Синдбад. Пираты семи штормов», м/ф (6+)
17:40 «Карлик Нос», м/ф (16+)
19:20 «ВОЗВРАЩЕНИЕ ПОПУГАЯ КЕШИ», х/ф (6+)



21:15 «ПОСЛЕДНИЙ БОГАТЫРЬ. КОРЕНЬ ЗЛА», х/ф (12+)
23:40 «ГРОМ. ТРУДНОЕ ДЕТСТВО», х/ф (16+)
01:15 «ЗАТЕРЯННЫЕ», х/ф (16+)
02:40 «БАРМЕН», х/ф (16+)
04:05 «Побег из страны роботов», м/ф (6+)

Домашний

06:30, 03:20 «НОЧНАЯ СКАЗКА», сериал (16+)
09:25 «Уютное утро» (16+)
09:55 «ТАКАЯ, КАК ВСЕ», сериал (16+)
19:00 «Я ПОСТРОЮ НАШ ДОМ», х/ф (16+)
23:20 «СЛЕЗЫ ОСУШИТ ВЕТЕР», х/ф (16+)
03:00 «Одна за всех» (16+)

ТВ3

06:00, 05:45 Мультфильм (0+)
09:00 «СЛЕПАЯ», сериал (16+)
13:00 «ДОЛИНА РЫЦАРЕЙ», х/ф (16+)
15:00 «ГОРДОСТЬ И ПРЕДУБЕЖДЕНИЕ И ЗОМБИ», х/ф (16+)
17:15 «Я, ФРАНКЕНШТЕЙН», х/ф (16+)



19:00 «ПОСЛЕДНИЙ ОХОТНИК НА ВЕДЬМ», х/ф (16+)



21:00 «РИТУАЛ», х/ф (16+)
23:00 «ДВА, ТРИ, ДЕМОН, ПРИДИ!», х/ф (18+)
01:00 «ЗНАКИ СУДЬБЫ», сериал (16+)

ПЯТНИЦА!

05:00, 03:50 «Секреты на кухне» (16+)
05:40, 02:40, 04:30 «Пятница News» (16+)
06:00 «Кондитер» (12+)
07:00 «Умнее всех» (12+)
08:20 «Гастротур» (16+)
09:10 «Четыре дачи» (16+)
15:50 «Черный список. На кухне» (16+)
00:00 «Год рождения» (18+)
01:50 «КОМИССАР РЕКС», сериал (16+)
03:00 «Черный список» (16+)

Звезда

06:00 «СПОКОЙНЫЙ ДЕНЬ В КОНЦЕ ВОЙНЫ», х/ф (12+)
06:40 «КАК ИВАНУШКА-ДУРАЧОК ЗА ЧУДОМ ХОДИЛ», х/ф (6+)
08:25, 09:15, 02:40 «РЫСЬ ВОЗВРАЩАЕТСЯ», х/ф (12+)
09:00, 13:00, 19:00 «Новости дня» (16+)
10:10 «НАД ТИССОЙ», х/ф (12+)



11:55, 13:20, 19:20 «ПРИКАЗА УМИРАТЬ НЕ БЫЛО», сериал (16+)
21:30 «ВЫСОТА 89», х/ф (16+)
23:55 «ПРИКЛЮЧЕНИЯ ШЕРЛОКА ХОЛМСА И ДОКТОРА ВАТСОНА», сериал (0+)
03:50 «ШКОЛЬНЫЙ ВАЛЬС», х/ф (16+)
05:25 «Перелом. Хроника Победы», д/ф (16+)

МИР

05:00 «СВИНАРКА И ПАСТУХ», х/ф (16+)
05:10 Мультфильмы (12+)
06:55 «ДАМЫ ПРИГЛАШАЮТ КАВАЛЕРОВ», х/ф (16+)
08:10 «Игра в кино. Мультфильмы» (16+)
08:50, 10:20 «СТАРИК ХОТТАБЫЧ», х/ф (16+)
10:00, 13:00, 18:00 «Вместе каждый день»
10:10 «Предварительный диагноз» (16+)
10:55, 13:15, 18:15 «ЖЕЛТЫЙ ГЛАЗ ТИГРА», сериал (16+)



03:05 «Наше кино. История большой любви» (16+)
03:30 «СВАДЬБА», х/ф (16+)
04:35 «ДЕВУШКА СПЕШИТ НА СВИДАНИЕ», х/ф (16+)

ТНТ

07:00, 09:05, 03:30 «Однажды в России» (16+)
09:00 «Шаг к мечте» (16+)
10:35 «Битва экстрасенсов» (16+)
18:30 «Мастер игры» (16+)
21:00, 00:00 «Игра вслепую» (16+)
23:00, 01:50 «Женский стендап» (18+)

В ТВ-программе возможны изменения по независящим от редакции причинам

Первый канал

06:00, 10:00, 12:00 «Новости»
06:10 «Играй, гармонь любимая!» (12+)
06:55 «Часовой» (12+)
07:25 «Здоровье» (16+)
08:30 «Золотая коллекция «Союзмультфильма» (0+)
09:10 «Непутевые заметки» (12+)
09:30 «Мечталлион» (12+)
10:15 «Жизнь своих» (12+)
11:10 «Повара на колесах» (12+)
12:15 «Курская битва. И плавилась броня», д/ф (12+)
13:10 «Видели видео?» (0+)
14:00 «УЧЕНИЦА МЕССИНГА», сериал (16+)
16:00 «СКРЫТЫЕ МОТИВЫ», сериал
18:00 «Вечерние новости»
19:00 «Точь-в-точь» (12+)
21:00 «Время»
23:00 «Большая игра» (16+)
00:10 «Подкаст.Лаб» (16+)

РОССИЯ 1

06:00 «ШЕСТЬ СОТОК СЧАСТЬЯ», х/ф (12+)
08:00 «Местное время». «Вести. Красноярск»
08:35 «Когда все дома с Тимуром Кизяковым»
09:25 «Утренняя почта с Николаем Басковым»
10:10 «Сто к одному»
11:00, 14:00, 17:00, 20:00 «Вести»
11:55, 01:40 «Рассказы из русской истории. Владимир Мединский» (12+)
12:55 «Судьба человека с Борисом Корчевниковым» (12+)
14:30 «Местное время. Воскресенье»
15:00 «Парад юмора» (16+)
17:50 «Песни от всей души» (12+)
22:30 «Москва. Кремль. Путин»
23:00 «Воскресный вечер с Владимиром Соловьевым» (12+)
02:30 «ШЕСТЬ СОТОК СЧАСТЬЯ», х/ф (12+)

МАТЧ!

10:00 Смешанные единоборства. UFC. Макс Холлоуэй против Чарльза Оливейры. Трансляция из США (16+)
11:00, 15:50, 22:55 «Новости»
11:05, 13:15, 14:45, 22:20 «Все на «Матч!» (12+)
11:55, 13:25, 15:55 II Всероссийская спартакиада. Художественная гимнастика. Прямая трансляция из Екатеринбурга
18:30 Спортивная гимнастика. Чемпионат Европы. Мужчины. Прямая трансляция из Хорватии
23:00 Футбол. Альфа-Банк. Российская Премьер-лига. «Спартак» (Москва) – «Зенит» (Санкт-Петербург). Прямая трансляция
02:20 Футбол. Чемпионат Испании. «Эльче» – «Барселона». Прямая трансляция
04:30 «После футбола с Георгием Черданцевым» (16+)
06:00 II Всероссийская спартакиада. Легкая атлетика. Трансляция из Челябинска (6+)
07:55 «Новости» (0+)
08:00 Бадминтон. Чемпионат мира. Трансляция из Индии (6+)

НТВ

06:40 «Центральное телевидение» (16+)
08:00, 10:00, 16:00 «Сегодня»
08:20 «У нас выигрывают!» (12+)
10:20 «Цифровые расследования» (16+)
11:00 «Чудо техники» (12+)
12:00 «Дачный ответ» (0+)
13:00 «НашПотребНадзор» (16+)
14:00 «10 лет в эфире! «Однажды...» (16+)
15:00 «Своя игра» (0+)
16:20 «Следствие вели...» (16+)
18:00, 20:20 «ДЕЛЬФИН», сериал (16+)
19:00 «Итоги недели с Владимиром Чернышевым»
23:40 «Звезды» (16+)
02:15 «Основано на реальных событиях» (16+)
04:15 «ЛЕСНИК. СВОЯ ЗЕМЛЯ», сериал (16+)

Пятый канал

05:00 «Маша и Медведь», м/ф (0+)
05:10 «СЛЕДОПЫТ», сериал (16+)
09:00 «Фирменный рецепт» (12+)
09:30 «МОРОЗКО», х/ф (0+)
11:10 «ГЕНИЙ», х/ф (16+)
14:20 «КРОТ БАЮН», сериал (16+)
21:35 «КАНИКУЛЫ СТРОГОГО РЕЖИМА», х/ф (12+)
00:35 «ЛЮТЫЙ-2», сериал (16+)
04:10 «СВИДЕТЕЛИ», сериал (16+)

РОССИЯ К

06:30 «Библейский сюжет» (16+)
07:05 «Степа-моряк», «Возвращение блудного попугая», м/ф (6+)
08:00 «ПОСЛЕ ЯРМАРКИ», х/ф (16+)
09:05 «Классная тема!» (16+)
09:35 «Исторические курорты России» (16+)
10:05 «Острова» (16+)
10:45 «ДРУГ МОЙ, КОЛЬКА!..», х/ф (16+)
12:15, 01:10 «В поисках невидимки», д/ф (16+)
13:00 «Приключения Незнайки и его друзей», м/ф (6+)
14:30 «Пешком...» (16+)
14:55 «БОЛЬШОЙ ВАЛЬС», х/ф (0+)
16:40 Международный музыкальный фестиваль «Дорога на Ялту – 2024» (16+)
19:30 «Новости культуры» (16+)
19:45 «Арсеньев и Дерсу. Русские сны Акиры Куросавы», д/ф (16+)
21:50 Авторский юбилейный вечер, посвященный 80-летию композитора Толибхона Шахиди (16+)
23:35 «ВСЕМ – СПАСИБО!..», х/ф (16+)
01:50 «Искатели» (16+)
02:35 «Дождливая история», «Жили-были...», м/ф (16+)

РОССИЯ 24

09:00, 10:00, 11:00, 12:00, 13:00, 14:00, 17:00, 18:00, 20:00, 21:00, 00:00, 01:00, 08:00 «Вести» (12+)
09:27, 13:02, 20:05, 23:28 «Специальный репортаж» (12+)
10:20, 15:20 «Вести. Дежурная часть. Итоги» (16+)
11:05 «Расследование Эдуарда Петрова» (16+)
12:35, 05:35 «Мобильный репортер» (12+)
17:10 «Парламентский час» (16+)
18:25 «Неделя в городе» (16+)
19:00 «Территория смыслов» (12+)
00:18 «Вести. Наука» (12+)
00:35 «Церковь и мир» (12+)
06:00 «Москва. Кремль. Путин» (12+)
07:10 «Воскресный вечер» (12+)

ОТР

06:00, 08:00, 16:00, 19:00, 23:00 «Новости» (16+)
06:15 «Наша культура» (16+)
06:30, 17:30 «Порядки на грядке» (12+)
06:45, 18:15 «Что и как» (12+)
07:00, 18:00 «Край без окраин» (12+)
07:15, 17:45 «О хлебе насущном» (16+)
07:30, 17:00 «Закон и порядок» (16+)
07:45, 17:15 «Все для победы» (16+)
08:15 «Наша экономика» (16+)
08:30 «Мировые новости» (16+)
09:00, 15:30 «Календарь» (12+)
09:30 «На приеме у главного врача» с Марьяной Лысенко» (16+)
10:25 «НЕ СТРЕЛЯЙТЕ В БЕЛЫХ ЛЕБЕДЕЙ», х/ф (16+)
12:45 «Конструкторы будущего» (12+)
13:00 «Свет и тени». Программа Леонида Млечина. «Эрнст Теодор Гофман» (16+)
13:30 «Все по-взрослому»
14:30 «Моя история» с Дмитрием Кирилловым. «Анастасия Немоляева» (16+)
16:05 «Большая страна» (12+)
18:30 «Итоги» (16+)
19:05 «БАРХАТНЫЕ РУЧКИ», х/ф (16+)
20:40 «НЕ ХЛЕБОМ ЕДИНЫМ», х/ф (12+)
22:35, 23:15 «Последний теплоход», д/ф (16+)
00:25 «ПРЕСТУПНИК», х/ф (16+)
02:35 «СВЕТСКАЯ ЖИЗНЬ», х/ф (16+)
04:05 «СТАРШАЯ СЕСТРА», х/ф (16+)
05:45 «Песня остается с человеком» (12+)

Енисей

06:00 Мультфильмы (6+)
07:00, 08:45, 12:00 «Новости» (16+)
07:15 «Кухня с акцентом. Турция», д/ф (12+)
08:05 «Порядки на грядке» (12+)
08:20, 11:35 «Мировые новости» (16+)
09:00 «ВЕСЕННЯЯ СКАЗКА», х/ф (16+)
10:35, 17:25, 00:00, 05:55 «Давайте пробовать» (16+)
10:40 «Край без окраин» (12+)
10:55, 15:25, 20:25 «Полезная программа» (16+)
11:00, 14:00, 18:30, 20:30, 23:30, 05:30 «Итоги» (16+)
12:15 «САША-САШЕНЬКА», х/ф (16+)
14:30, 15:30, 17:30 «ГДЕ ЖИВЕТ НАДЕЖДА?», сериал (12+)
19:00 Фестиваль «Авторадио» «Дискотека 80-х» (16+)
21:00, 02:50 «ПРИНЦЕССА СПЕЦИЙ», х/ф (16+)



00:05 «А дома лучше» (12+)
01:00 «ЗИМА», х/ф (16+)
04:40 «Святыни России», д/ф (12+)

ТВЦ

06:25 «ПРАВДА», х/ф (12+)
08:15 «ОДНА НОЧЬ», х/ф (16+)
10:10, 11:45 «СЕРЖАНТ МИЛИЦИИ», х/ф (12+)
11:30, 14:30, 00:00 «События»
14:45 «Дорогие товарищи», д/ф (16+)
15:35 «Следствие ведет КГБ», д/ф (16+)
16:25 «Настоящий детектив», д/ф (16+)
17:15 «НЕКРАСИВАЯ ПОДРУЖКА», х/ф (12+)
21:25, 00:15 «РАЗОБЛАЧЕНИЕ ЕДИНОРОГА», х/ф (12+)
01:05 «Петровка, 38» (16+)
01:20 «СЛАДКАЯ МЕСТЬ», х/ф (12+)
04:20 «Назад в СССР», д/ф (16+)
05:05 «10 самых...» (16+)
05:35 «Тайна песни» (16+)

РЕН ТВ

05:00, 01:00 «Самые шокирующие гипотезы» (16+)
06:00 «С бодрым утром!» (16+)
08:30, 12:30, 16:30 «Новости» (16+)
09:00 «Самая народная программа» (16+)
10:00 «Знаете ли вы, что?» (16+)
11:00 «Наука и техника» (16+)
12:00, 16:00 «Информационная программа 112» (16+)
13:00 «Неизвестная история» (16+)
14:00 «Легенды и мифы», д/ф (16+)
16:55 «Что мы знаем о планете Земля?» (16+)
17:55 «Великие» (16+)
18:55 «СКАЙЛАЙН», х/ф (16+)
20:35 «РИДДИК», х/ф (16+)



23:00 «Итоговая программа с Петром Марченко» (16+)
23:55 «Документальный спецпроект» (16+)

СПАС

07:00, 01:05 «День патриарха» (0+)
07:10 «Завет. Жизнь Христа» (6+)
07:55 «Ахен – третий Рим, или Первая попытка объединения Европы. Цикл «Неизвестная Европа», д/ф (0+)
08:25 «Париж – город влюбленных, или Благословение Марии Магдалины. Цикл «Неизвестная Европа», д/ф (0+)
08:55 «Белый ангел Москвы», д/ф (12+)
09:25 Мультфильмы (0+)
11:00 «Простые чудеса» (12+)
12:00, 01:45 «От воскресенья до воскресения» (6+)
14:00 Божественная литургия. Прямая трансляция (0+)
16:30 «Преподобный Савва Сторожевский. Цикл «День Ангела», д/ф (0+)
17:00 «Валаам. Преображение», д/ф (0+)
17:50 «ПОСЛЕДНИЙ ХЛЕБ», х/ф (0+)
19:40 «ИВАН МАКАРОВИЧ», х/ф (6+)
21:20 «ЧЕРЕЗ КЛАДБИЩЕ», х/ф (0+)
23:00 «Бесогон» (18+)
00:10, 05:25 «Парсуна с Владимиром Легойдой» (6+)
01:15 «Николай (Гурьянов). Цикл «Старцы», д/ф (0+)
03:25 «Жизнь – это рай», д/ф (0+)
04:40 «Энергия Великой Победы», д/ф (0+)
06:15 «Русские», д/ф (0+)

СТС

05:00 «Побег из страны роботов», м/ф (6+)
05:30, 04:45 «100 мест, где поесть» (16+)
09:00 «Две стороны одной страны» (16+)
10:00 «Бери и делай» (16+)
10:30 «Приключения аргонавтов», м/ф (6+)
12:25 «ЭЛВИН И БУРУНДУКИ», х/ф (12+)



14:15 «ЭЛВИН И БУРУНДУКИ – 2», х/ф (0+)
16:00 «ЭЛВИН И БУРУНДУКИ – 3», х/ф (12+)
17:40 «ЭЛВИН И БУРУНДУКИ. ГРАНДИОЗНОЕ БУРУНДУКЛЮЧЕНИЕ», х/ф (12+)
19:35 «ПЯТЫЙ ЭЛЕМЕНТ», х/ф (16+)
22:05 «ГОРЕЦ-2. ОЖИВЛЕНИЕ», х/ф (16+)



00:15 «ГОРЕЦ-3. ЧАРОДЕЙ», х/ф (18+)
02:00 «ПАТРУЛЬ ВРЕМЕНИ», х/ф (16+)
03:30 «Диномама», м/ф (6+)

Домашний

06:30 «НОЧНАЯ СКАЗКА», сериал (16+)
07:00 «УСЛОВИЯ КОНТРАКТА», сериал (16+)
12:45 «УСЛОВИЯ КОНТРАКТА – 2», сериал (16+)
19:00 «РАДИ НАС С ТОБОЙ», х/ф (16+)
23:20 «ТЕСТ НА ВЕРНОСТЬ», х/ф (16+)
03:05 «Одна за всех» (16+)
03:20 «Знать будущее. Жизнь после Ванги», д/ф (16+)

ТВ3

06:00 Мультфильм (0+)
08:30 «ОДНИ ДОМА», х/ф (12+)



10:45 «ДОЛИНА РЫЦАРЕЙ», х/ф (16+)
12:45 «ШКОЛА ВОЛШЕБСТВА», х/ф (12+)
15:00 «КОШМАРНЫЕ КАНИКУЛЫ», х/ф (16+)
17:00 «ПОСЛЕДНИЙ ОХОТНИК НА ВЕДЬМ», х/ф (16+)
19:00 «РЕМНАНТ. ВСЕ ЕЩЕ ВИЖУ ТЕБЯ», х/ф (16+)
21:00 «НЕЧИСТЬ», х/ф (16+)
23:00 «ЕРЕТИК», х/ф (18+)
01:15 «ЗНАКИ СУДЬБЫ», сериал (16+)

ПЯТНИЦА!

05:00, 04:00 «Секреты на кухне» (16+)
05:50, 02:20, 04:30 «Пятница News» (16+)
06:10 «Запретный Китай» (16+)
06:50 «Запретная Индия» (16+)
07:50 «Космическая экспедиция» (16+)
10:50 «Во что верят люди» (16+)
11:50, 17:20 «Погнали!» (16+)
13:00 «Запретная Япония» (16+)
14:00 «Белая амазонка» (16+)
21:50 «Погнали.Doc» (16+)
23:00 «Теперь я босс!» (16+)
00:00 «ХАДСОН И РЕКС», сериал (16+)
02:50 «Черный список» (16+)

Звезда

05:50 «СВИДЕТЕЛЬСТВО О БЕДНОСТИ», х/ф (12+)
07:15 «НАД ТИССОЙ», х/ф (12+)
09:00 «Новости недели» (16+)
09:25 «Служу России» (12+)
09:55 «Военная приемка» (12+)
10:40 «Легенды армии с Александром Маршалом» (12+)
11:30 «Код доступа» (12+)
12:40 «Сталинград. Ни шагу назад!», д/ф (16+)
14:25 «Курская дуга», д/ф (16+)
18:00 «Главное» (16+)
19:40 «ОСВОБОЖДЕНИЕ», сериал (12+)
04:30 «СПОКОЙНЫЙ ДЕНЬ В КОНЦЕ ВОЙНЫ», х/ф (12+)

МИР

05:00 «ДЕВУШКА СПЕШИТ НА СВИДАНИЕ», х/ф (16+)
05:35 Мультфильмы (12+)
06:10 «ЗОЛУШКА», х/ф (12+)
07:30 «Диктор делает» (16+)
08:00 «Фазенда лайф» (6+)
08:30 «СКАЗКА О ПОТЕРЯННОМ ВРЕМЕНИ», х/ф (16+)



10:00, 13:00, 18:00 «Вместе каждый день»
10:10 «МАРЬЯ-ИСКУСНИЦА», х/ф (6+)
11:45, 13:15 «ФИНИСТ – ЯСНЫЙ СОКОЛ», х/ф (12+)
13:35 «ПРИКЛЮЧЕНИЯ ТОМА СОЙЕРА И ГЕКЛЬБЕРРИ ФИННА», х/ф (12+)
18:15 «СТАРИК ХОТТАБЫЧ», х/ф (16+)
20:00 «ТАНЦОР ДИСКО», х/ф (16+)
22:50 «ЗИТА И ГИТА», х/ф (16+)
01:25 «Наше кино. История большой любви» (16+)
02:15 «ДЕВУШКА С ХАРАКТЕРОМ», х/ф (16+)
03:35 «У САМОГО СИНЕГО МОРЯ», х/ф (16+)
04:45 «ЖЕЛТЫЙ ГЛАЗ ТИГРА», сериал (16+)

ТНТ

07:00, 02:15 «Однажды в России» (16+)
10:50 «Битва экстрасенсов» (16+)
18:30, 06:20 «Большой куш» (16+)
21:00 «Погоня» (16+)
23:00 «Шоу Воли» (16+)
00:10 «Мастер игры» (16+)
05:00 «Утро ТНТ» (16+)

В ТВ-программе возможны изменения по независящим от редакции причинам

Рука об руку сквозь бури и испытания на пути к созданию образца нового типа отношений между крупными державами

К тридцатилетию установления китайско-российских отношений партнерства и стратегического взаимодействия

В этом году исполняется тридцать лет со дня установления китайско-российских отношений партнерства и стратегического взаимодействия. Тридцать лет назад, перед лицом тревожной ситуации в мире, вызванной попытками Запада установить глобальную гегемонию после холодной войны и его грубым нарушением международного порядка посредством применения силовой политики, лидеры Китая и России со своей выдающейся стратегической дальновидностью приняли судьбоносное решение установить отношения партнерства и стратегического взаимодействия, полностью отказавшись от сложившейся в период холодной войны модели развития отношений между крупными державами по идеологическим признакам и открыв новый тип их отношений, основанный на стратегическом взаимодействии и принципах равноправия и взаимной выгоды.

За последние тридцать лет китайско-российские отношения непрерывно углублялись и совершенствовались, совершив исторический скачок от отношений партнерства и стратегического взаимодействия к отношениям всеобъемлющего партнерства и стратегического взаимодействия, а затем к отношениям всеобъемлющего партнерства и стратегического взаимодействия, вступающим в новую эпоху. Несмотря на всякие испытания изменчивой международной обстановкой, наши страны неуклонно укрепляют стратегическое взаимодоверие. Двусторонние отношения становятся все более зрелыми и стабильными, демонстрируя еще большую самостоятельность и несгибаемую стойкость. При любой невзгоде в мире, будь то волнения или хаос, отношения между Китаем и Россией были и остаются неподвижными как гора. Они достигли наивысшего уровня за всю историю и служат примером взаимного уважения, гармоничного сосуществования и взаимовыгодного сотрудничества для крупных держав и сопредельных государств, а также оставляют бесценный успешный опыт для продвижения формирования международных отношений нового типа.



Фото пресс-службы Генерального консульства КНР в г. Екатеринбурге

Ло Шисюн – генеральный консул КНР в г. Екатеринбурге

Несмотря на испытания изменчивой международной обстановкой, наши страны неуклонно укрепляют взаимное доверие. Двусторонние отношения становятся все более зрелыми и стабильными

I. Дипломатия глав государств является основополагающей гарантией устойчивого и долгосрочного развития китайско-российских отношений

За тридцать лет китайско-российские отношения неизменно сохраняли верное направление движения вперед, и это стало возможным прежде всего благодаря стратегическому руководству глав двух государств: от объявленного лидерами Китая и России в 1990-х гг. установления равноправного доверительного партнерства, направленного на стратегическое взаимодействие в XXI веке, до подписания Договора о добрососедстве, дружбе и сотрудничестве между Китаем и Россией в 2001 году, и далее до мудрого руководства Председателя Си Цзиньпина и Президента Владимира Путина китайско-российскими отношениями с учетом их исторически сложившихся особенностей и требований времени, дипломатия глав государств неизменно играла важную направляющую и стабилизирующую роль в развитии двусторонних связей. Лидеры двух стран осуществляют стратегическое планирование сотрудничества во всех сферах посредством качественных, регулярных и содержательных контактов, а также используя различные форматы общения для обмена мнениями по ключевым международным и региональным вопросам, что позволяет обеим сторонам сохранять сильную стратегическую решимость в развитии двусторонних отношений.

До сих пор Председатель Си Цзиньпин и Президент Владимир Путин встречались уже более 40 раз, установив глубокое политическое взаимодоверие и искреннюю личную дружбу, побив рекорд по частоте общения между лидерами крупных держав и создав образец дипломатии глав государств в истории международных отношений. Недавно Президент Путин совершил свой 25-й визит в Китай, в ходе которого главы государств провели стратегический диалог по широкому спектру важнейших тематик и договорились о продлении срока действия Договора о добрососедстве, дружбе и сотрудничестве между Китаем и Россией. Было подчеркнуто, что Китай и Россия должны следовать тенденции современной эпохи – к миру, развитию, сотрудничеству и всеобщему выигрышу, добиваться более качественного развития взаимоотношений. Это послужит прочной политической основой для дальнейшего развития китайско-российских отношений, характеризующихся вечным добрососедством и дружбой, всеобъемлющим стратегическим взаимодействием, взаимовыгодным сотрудничеством и обоюдным выигрышем.

II. Практическое сотрудничество является мощным двигателем для углубленного развития китайско-российских отношений

На протяжении тридцати лет Китай и Россия неизменно осуществляют всестороннее практическое взаимодействие на основе принципов равенства и взаимного учета ключевых интересов, что создает прочную материальную основу для здорового и стабильного развития двусторонних отношений. Товарооборот между двумя странами вырос с примерно 5 миллиардов долларов США в начале 1990-х годов до прорывной отметки в 100 миллиардов долларов в 2018 году, а в настоящее время уже третий год подряд превышает 200 миллиардов долларов. Китай пятнадцатый год прочно удерживает свой статус крупнейшего торгового партнера России. Товарооборот за январь – апрель этого года вырос почти на 20 %. Структура двусторонней торговли непрерывно оптимизируется. Сферы торговли расширяются из поставок сырьевых ресурсов и продукции легкой промышленности до таких новых направлений, как высокие технологии, трансграничная электронная коммерция и расчеты в национальных валютах. Сегодня доля взаиморасчетов в национальных валютах в двусторонней торговле уже превышает 95 %. Как стабилизатор практического сотрудничества двух стран китайско-российское энергетическое сотрудничество началось с поставок сырой нефти, а на сегодняшний день оно уже приобрело более комплексный характер, охватывая всю производственную цепочку от разведки и разработки нефтегазовых месторождений, строительства трубопроводной инфраструктуры до взаимодействия в сфере атомной энергетики. Ввод в эксплуатацию таких крупных проектов, как газопровод «Сила Сибири», стал знаком перехода сопряжения энергетических стратегий Китая и России на качественно новый уровень. Весомые результаты достигнуты и в таких передовых областях, как авиация, космонавтика, научно-технические инновации и цифровая экономика. Совместными усилиями наши страны повышают свою ключевую конкурентоспособность и способность к самостоятельному развитию.

Ориентируясь на будущее, Китай и Россия будут решительно реализовывать новейшие стратегические договоренности между главами двух государств, сосредоточиться на национальных целях развития и возрождения, полноценно задействовать всеобъемлющие и разветвленные механизмы китайско-российского сотрудничества, усилить стратегическое планирование всестороннего взаимодействия, содействовать повышению качества и уровня практического сотрудничества в сфере торговли, инвестиций, энергоресурсов, транспорта и научно-технических инноваций, наладить сотрудничество в передовых областях, культивировать дополнительные драйверы роста с помощью производительных сил нового качества.

III. Межрегиональное сотрудничество является благодатной почвой для всестороннего развития китайско-российских отношений

На протяжении тридцати лет сотрудничество между регионами двух стран остается одной из наиболее динамичных и многообещающих составляющих двусторонних связей. От активизации «приграничных обменов» между Северо-Востоком Китая и Дальним Востоком России до полноценного функционирования таких механизмов межрегионального сотрудничества, как форматы «Янцзы – Волга» и «Северо-Восток –



kremlin.ru

Президент России с Председателем КНР Си Цзиньпином – во время официального визита Владимира Путина в Китайскую Народную Республику (в мае 2026 года), приуроченного к 25-летию подписания Договора о добрососедстве, дружбе и сотрудничестве

Дальний Восток», география китайско-российского межрегионального сотрудничества расширилась от приграничных районов до внутренних территорий обеих стран. Ввод в эксплуатацию трансграничных инфраструктурных объектов, в том числе автомобильного моста «Хэйхэ – Благовещенск» и железнодорожного моста «Тунцзян – Нижнеленинское», обеспечил исторический прорыв в транспортной взаимосвязанности, оживив движение по «капиллярам» межрегиональных обменов. Такие знаковые мероприятия, как Китайско-российское ЭКСПО и Форум по межрегиональному сотрудничеству, служат важными платформами для налаживания точного взаимодействия предприятий и реализации совместных проектов.

Власти регионов, входящих в консульский округ нашего Генерального консульства, рассматривают Китай в качестве приоритетного направления международной деятельности. На сегодняшний день уже установлено 26 пар побратимских или партнерских связей на уровне муниципалитетов и регионов. На регулярной основе осуществляются обмены официальными визитами, а также делегациями в торгово-экономической, образовательной и культурной сферах. В регионах консульского округа динамично развивается сотрудничество с Китаем. Доля Китая во внешнеторговом обороте Уральского федерального округа за период с января по июль 2025 года достигла 49,3 %, а в Сибирском федеральном округе по итогам всего 2025 года составила 49 %. Китай прочно удерживает позиции крупнейшего внешнеторгового партнера регионов, входящих в консульский округ. В будущем наши страны продолжат укреплять дружественные межрегиональные связи, активизировать обмены и сотрудничество на уровне регионов в сфере торговли, инвестиций, культуры, физкультуры и спорта, молодежной политики и по линии местных СМИ, чтобы полностью раскрыть потенциал межрегионального сотрудничества для стимулирования социально-экономического развития и улучшения благосостояния народов.

Председатель Си Цзиньпин и Президент Владимир Путин встречались уже более 40 раз, установив искреннюю личную дружбу и создав образец дипломатии глав государств в истории международных отношений

IV. Гуманитарные обмены служат неиссякаемым источником жизненной силы китайско-российских отношений

На протяжении тридцати лет Китай и Россия придают большое значение гуманитарному сотрудничеству, стремясь укрепить социально-общественную основу двусторонних отношений. Проведение перекрестных «Годов», в том числе Года Китая в России и Года России в Китае, Годов китайского и русского языков, Годов сотрудничества в области физической культуры и спорта, Годов культуры, способствовало последовательному повышению уровня институционализации гуманитарного взаимодействия и неуклонному наращиванию его масштабов и глубины. Стабильно растет численность студентов, обучающихся по обмену в обеих странах. Китай сегодня является третьим по величине источником иностранных студентов для России. Почти 120 тысяч российских граждан изучают китайский язык в образовательных учреждениях различного уровня, а в Китае насчитывается более 180 высших учебных заведений, где ведется преподавание русского языка как специальности. Проводимые в этом и следующем годах десятые перекрестные годы – «Годы образования Китая и России» как стратегическое решение, принятое главами государств, исходя из долгосрочного развития китайско-российских отношений, несомненно станут прекрасной возможностью для углубления двустороннего сотрудничества по подготовке кадров, воплощения в жизнь идеи межцивилизационных обменов и упрочения вековой дружбы между нашими странами.

После введения взаимного безвизового режима в 2025 году уровень удобства взаимных поездок граждан достиг беспрецедентной высоты, что вызвало настоящий бум взаимных туристических поездок. Контакты между людьми становятся все более тесными, а спортивные обмены, молодежные фестивали и взаимодействие СМИ приобретают регулярный и системный характер. Это эффективно укрепило социальную и эмоциональную основу для развития отношений между двумя странами, расширив содержание «китайско-российского тандема» от стратегической взаимоподдержки до взаимопонимания и душевной близости. Для продолжения и укрепления вековой китайско-российской дружбы наши страны будут и дальше наращивать взаимодействие в образовании, культуре, кинематографии, туризме, физкультуре и спорте. Это позволяет углубить взаимопонимание наших народов и создать более благоприятные условия для непрерывного развития китайско-российских отношений.

V. Международное сотрудничество является ярким воплощением ответственности Китая и России как крупных держав

На протяжении тридцати лет Китай и Россия как страны-основатели Организации объединенных наций и постоянные члены ее Совета безопасности неуклонно придерживаются целей и принципов Устава ООН, твердо отстаивают ооноцентричную международную систему и международный порядок, основанный на нормах международного права. Наши страны ведут тесную координацию в ООН и с полной ответственностью выполняют возложенную на них особую миссию по поддержанию международного мира и безопасности, активно претворяют в жизнь подлинную многосторонность и решительно противостоят односторонности и гегемонизму. Китай и Россия внесли особый вклад в становление и развитие Шанхайской организации сотрудничества (ШОС) и объединения БРИКС, которые не только предоставляют новую многостороннюю платформу, но и накопляют полезный опыт для совершенствования системы глобального управления. Продвигая сопряжение инициативы «Один пояс и один путь» и Евразийского экономического союза, наши страны играют весомую роль в поддержании глобальной стратегической стабильности и содействии миру и развитию в регионе, наполняя турбулентный и переживающий беспрецедентные перемены мир столь необходимыми элементами устойчивости и позитивной энергией.

В новых исторических условиях обе страны будут и впредь неизменно выступать на стороне прогресса человечества и справедливости, непоколебимо отстаивать послевоенный миропорядок и авторитет международного права, добросовестно демонстрировать свою ответственность как крупных держав и поддерживать солидарность и сотрудничество стран Глобального Юга. Китай и Россия обеспечивают правильный вектор реформирования системы глобального управления и выступают за то, чтобы все государства встали на новый путь межгосударственного общения – путь диалога вместо конфронтации, партнерства вместо союзничества. Призывая уважать многообразие цивилизаций, обе страны придерживаются принципов равноправия, взаимного заимствования, диалога и толерантности в межцивилизационном общении. Китай и Россия совместно способствуют созданию равноправного и упорядоченного многополярного мира и демократизации международных отношений, прилагая активные усилия для построения справедливого и рационального миропорядка и формирования Сообщества единой судьбы человечества.

За тридцать лет Китай и Россия рука об руку прошли непростой путь сквозь бури и испытания. Успешный опыт китайско-российских отношений партнерства и стратегического взаимодействия убедительно свидетельствует о том, что стратегическое взаимодействие между крупными державами, основанное на взаимном уважении, равенстве и взаимной выгоде, обладает высокой жизнеспособностью и способно выдержать испытания глобальными потрясениями на фоне невиданных за столетие перемен. Сегодня китайско-российские отношения вступили в новый этап более продуктивного и ускоренного развития. Их неуклонное продвижение в ключе долгосрочного, здорового, стабильного и высококачественного развития – стратегический выбор, сделанный обеими сторонами с учетом коренных интересов и общей тенденции мирового развития. На новом историческом рубеже мы должны полноценно реализовать важные договоренности между главами государств, в полной мере использовать исторические возможности, чтобы фундамент взаимодоверия между странами стал все прочнее, качество сотрудничества – все выше, а путь дружбы – все шире. Уверен, что Китай и Россия с еще более твердой стратегической уверенностью, еще более глубокой основой взаимного доверия и еще более прагматичным подходом в сотрудничестве совместно напишут новую, еще более славную страницу двусторонних отношений, внося еще более весомый вклад в защиту мира и стабильности на Планете и продвижение построения Сообщества единой судьбы человечества.

Ло ШИСЮН

Генеральное консульство КНР в Екатеринбурге



Не экзамен, а просвещение

Просветительская викторина, посвященная Году единства народов России, пройдет в нашем крае с 18 по 20 сентября. Как говорят в региональном отделении Ассоциации юристов России, выступившем организатором викторины, это не экзамен, а увлекательное путешествие в историю и культуру Сибири, где у каждого участника есть шанс выиграть ценные подарки – от смартфонов до квартир и автомобилей.

Запланированная тематическая викторина – уже третья, которая пройдет в крае. Первые две были посвящены знанию Конституции России и истории Красноярья. В этом году вопросы позволят больше узнать о народностях, проживающих в регионе.

Представители более 150 национальностей считают Красноярский край своим домом, работают вместе, воспитывают детей, учатся друг у друга, перенимают обычаи и традиции. Поэтому единство для нас – это добрососедство, уважение к образу жизни и культуре, доверие и помощь в трудную минуту.

– Цель викторины просветительская. Мы хотим, чтобы жители больше узнали о нашем крае, жителях, известных людях региона, – рассказала **председатель совета Красноярского регионального отделения Общероссийской общественной организации «Ассоциация юристов России», председатель Общественной палаты Красноярского края Светлана Зылевич.**

Уже работает официальный сайт викторина2026.рф, появились страницы в соцсетях, где можно узнать всю необходимую информацию о правилах участия. Также вопросы можно задать по телефону горячей линии **8 800 100-14-24** (звонок бесплатный).

СТРАНИЦЫ ИСТОРИИ

В этой рубрике мы решили рассказать вам о событиях из истории Красноярья, узнав о которых, вы с легкостью сможете ответить на вопросы викторины.

Блины, снежные крепости и народные гулянья

Есть в нашей стране праздник, который символизирует проводы зимы и единение людей, а самая любимая многими его традиция – угощение блинами. Называется он Масленица и существует уже много столетий.



Фото Руслана РЫБАКОВА

Праздновали его с незапамятных языческих времен и продолжили эту традицию, когда на смену народным богам пришло христианство. Новая вера ужилась с древним обычаем, более того, Масленица получила свое законное место в календаре – последняя неделя перед Великим постом.

Еще у восточных славян существовала традиция сжигать чучело Зимы. Блины – неизменное угощение праздника – символизировали солнце, которое с этих переломных дней начинало давать все больше тепла.

Ранняя русская Церковь сложно и долго налаживала отношения с дохристианскими народными традициями, и в этом случае был найден почти идеальный компромисс – Масленица вошла в церковный календарь как Сырная, или Мясопустная седмица (неделя), предшествующая Великому посту. Особого противоречия здесь не было, ведь природа сотворена Богом, и ежегодная перемена к теплу и свету – тоже от Него.

Пожалуй, самое «масленичное» произведение во всей истории русского искусства – классическое полотно нашего сибирского художника Василия Сурикова «Взятие снежного городка». Работу над картиной художник завершил в 1891 году. После смерти жены Суриков пережил самый тяжелый период жизни, и чтобы внутренне возродиться, вернуться к работе, он приехал на малую родину, чтобы воссоздать одно из самых ярких впечатлений своего детства. Взятие снежного городка – одно из главных масленичных зрелищ. Городок строили загодя из снега и льда, штурмующие на конях должны ворваться в крепость, а обороняющиеся встречали их снежками, палками, хворостинами… В конце XIX века штурм снежной крепости был уходящей традицией. Поэтому натура была построена по просьбе Сурикова в селе Ладейки, что неподалеку от Красноярска.

В 1920-е годы снежные городки на берегах Енисея перестали возводить. И память об этом могла бы полностью угаснуть, если бы не эта картина Василия Сурикова.

Традицию в нашем крае возродили в 2009-м в селе Сухобузимское. Здесь провели театрализованную реконструкцию старинной казачьей забавы. И с тех пор фестиваль с штурмом снежной крепости стал ежегодным и превратился в масштабное событие – стал частью широкого праздника – «Сибирская Масленица».

Иван ПЕТРОВ

Со временем Масленица, как и всякий подлинно народный праздник, обросла не только множеством традиций, но и получила в некотором роде «расписание» на всю неделю.

ПОНЕДЕЛЬНИК – день, когда пекут первый блин и вообще запасаются праздничной провизией, а также собирают солому для чучела, строят снежные крепости и горки.

ВТОРНИК – чучело устанавливают на самом видном месте, начинаются гулянья. Кроме того, этот день считался самым подходящим для смотрин и свадебных договоров.

СРЕДА получила название «лакомки», поскольку народ начинал вовсю угощаться всем, что приготовлено, и ходить друг к другу в гости. Священный ритуал этого дня – визит зятя к теще на блины, отсюда и соответствующий речевой оборот.

С ЧЕТВЕРГА наступал полный разгуляй – катания на санях, кулачные бои и прочие невинные забавы.

ПЯТНИЦА – тещи идут к зятьям на блины; считалось, что от успешности обоих визитов (в среду и пятницу) зависит семейное благополучие на весь предстоящий год.

СУББОТА – к молодым супругам приходят родственники мужа, обмениваются подарками.

ВОСКРЕСЕНЬЕ – поскольку оно Прощеное, то люди просят друг друга простить обиды, нанесенные чаяно и нечаянно. Чучело сжигают и расходятся по домам. Весна неизбежна, но до Пасхи – никакого веселья.

Шесть соток без конфликтов

Как не поссориться с соседями по даче

Собственный участок дает немало свободы, но принцип «моя земля – что хочу, то и делаю» здесь не работает. Дом нельзя поставить вплотную к соседскому забору, деревья приходится сажать с расчетом на то, какими они станут через несколько лет, участок нельзя бесконечно держать заброшенным, и даже обычный курятник должен находиться на положенном расстоянии от соседей. Бóльшая часть дачных конфликтов начинается именно с таких бытовых мелочей.



Фото Олега КУЗЬМИНА / архив НКК

С учетом требований

Покупая загородный участок, заранее откажитесь от мысли, что на собственной земле можно строить и сажать все где угодно. Требований здесь немало: учитываются отступы от границ, противопожарные расстояния, санитарные нормы, этажность и площадь застройки, расположение хозяйственных построек и даже расстояние от деревьев до соседского забора.

Причем проверить желательно не только то, что хозяин собирается построить, но и уже существующие объекты. Особенно если покупается участок с готовым домом, баней, гаражом или другими капитальными строениями.

Законодательство и градостроительные требования меняются, поэтому перед серьезным строительством разумно свериться с кадастровым инженером или профильным специалистом. Он сможет сопоставить фактическое расположение объектов с документами и градостроительными ограничениями.

Цена ошибки может оказаться высокой. Если неправильно посаженное дерево еще можно пересадить или спилить, то с капитальной постройкой все гораздо сложнее. При существенных нарушениях могут возникнуть проблемы с оформлением недвижимости, а спор с соседями способен закончиться требованием устранить нарушение через суд.

Мусор и запустение

Отдельная история – участки, которые годами стоят без дела. Причины бывают разными: собственнику некогда заниматься землей, наследники спорят между собой, кто-то купил сотки «на будущее». Однако с 2025 года требования к освоению таких земель стали конкретнее. Правительство утвердило признаки неиспользования земель населенных пунктов, садовых и огородных участков. Они применяются с учетом установленного законом срока на освоение земли.

Среди признаков – длительная захламленность или загрязнение значительной части территории, а для участков, предназначенных не под строительство, – зарастание более половины площади сорными растениями высотой свыше одного метра при сохранении такого состояния в течение установленного периода. Правила не применяются, если пользоваться землей объективно мешали стихийные бедствия, ограничения государственных органов или другие предусмотренные законом обстоятельства.

За нарушение требований к использованию земли предусмотрена административная ответственность, а в наиболее серьезных случаях вопрос может дойти до дальнейших предусмотренных законом процедур. Размер конкретного штрафа зависит от состава нарушения и кадастровой стоимости участка.

Деревья станут большими

С деревьями действует простая логика: сегодня это небольшой саженец, а через несколько лет – большая крона, тень, мощная корневая система и ветви над соседской территорией. Для садовых участков действующие нормы предусматривают расстояние от стволов высокорослых деревьев до границы соседнего участка не менее 4 метров, среднерослых – 2 метров, кустарников – 1 метра. Такие расстояния фигурируют и в судебной практике при рассмотрении соседских споров.



Фото из личного архива Руслана РЫБАКОВА

К высокорослым могут относиться взрослые яблони, хвойные и другие деревья, способные вырасти до значительной высоты. Поэтому ориентироваться лучше не на размер саженца в день покупки, а на характеристики взрослого растения.

Расстояния нужны не ради проформы. Разросшаяся крона может затенить соседний огород, ветви – повредить забор или крышу, а мощные корни способны создать проблемы для дорожек, построек и коммуникаций. Если насаждения действительно нарушают права владельца соседнего участка, спор может дойти до требования обрезать ветви, пересадить или удалить дерево.

Однако самостоятельно превращать соседскую яблоню в свою только потому, что ее ветви оказались над вашим участком, не стоит. По общему правилу Гражданского кодекса плоды принадлежат собственнику растения, если законом или соглашением не установлено иное. Поэтому лучший способ решить вопрос со свисающими ветвями и урожаем – сначала договориться с владельцем дерева, а при реальном ущербе действовать уже в правовом поле.

Куры есть, фермы нет

Еще один вечный источник соседских споров – домашняя живность. На садовом участке при соблюдении установленных условий можно содержать сельскохозяйственную птицу и кроликов для собственных нужд. Но участок при этом не должен превращаться в коммерческую ферму, а содержание животных обязано соответствовать санитарным, ветеринарным и другим требованиям.

Самое важное для соседей – запах, шум и условия содержания. Даже несколько кур могут стать проблемой, если птицу содержат прямо у забора, отходы не убирают, а петух начинает будить всю улицу на рассвете.

Количество животных само по себе не решает вопрос. Учитываются назначение участка, характер использования земли и соблюдение обязательных норм. Так, нормируется расположение построек для содержания мелкого скота и птицы. От границы соседнего садового участка до такой постройки должно быть не менее 4 метров. Для других хозяйственных построек, например, бани или гаража, минимальный отступ обычно составляет 1 метр. Именно поэтому идея поставить курятник вплотную к соседскому забору, даже если для хозяина это самый удобный угол участка, может закончиться конфликтом.

При планировании необходимо учитывать и санитарные расстояния до жилых зданий и источников воды. Конкретные требования зависят от характеристик участка, построек и действующих местных регламентов, поэтому их лучше проверить еще до строительства.

Если земля используется не в соответствии с разрешенным назначением, собственнику может грозить административная ответственность. Размер штрафа определяется в том числе исходя из кадастровой стоимости участка и конкретного вида нарушения.

Пес зашел без приглашения

Собственный участок не дает собаке права свободно гулять по соседским грядкам. Хозяин животного обязан контролировать его и не допускать причинения вреда другим людям и их имуществу. Поэтому забор должен действительно удерживать собаку внутри участка, а калитка – не становиться для нее постоянно открытой дверью в соседский огород.

Если пес повредил посадки, испортил имущество или причинил другой ущерб, владельцу может потребоваться его компенсировать. К содержанию животных гражданское законодательство применяет общие правила об имуществе, если специальными нормами не установлено иное.

Николай ШУНИН

Поезд Победы идет на восток



Проект «Поезд Победы» создан командой творческой мастерской «Невский баталист» совместно с медиагруппой «Красный квадрат» при поддержке Министерства науки и высшего образования РФ, ОАО «Российские железные дороги» и ВОД «Волонтеры Победы». С начала работы выставки-музея «Поезд Победы» в 2020 году ее посетили более 1,5 млн жителей России, Абхазии и Беларуси.





Для того, кто никогда не бывал здесь, первый же шаг обернется мгновенной внутренней встряской… Экскурсия еще не началась, поезд кажется почти пустым, открываешь дверь в первый вагон и уже из тамбура видишь – там полно народу.

В середине июня сорок первого

Стриженный под ноль парень в блузе со шнурованным воротом и в широких спортивных штанах сидит на верхней полке, свесив ногу – так, что пятка едва не касается головы сидящего внизу пассажира в вышиванке, пиджаке и с прической как у молодого Горького. Человек этот глядит куда-то в себя, не замечая ни чужой ноги перед лицом, ни того, что вокруг. В руках его обшарпанный саквояж.

А парень чему-то улыбается, и когда сделаешь несколько шагов, увидишь – чему: рядом женщина заплетает косу дочке лет шести-семи, та куксится, мама улыбается, и сидящий напротив старичок в брезентовом плаще напротив – тоже… Оба уговаривают дитя мужественно перенести это положенное всем девочкам ежедневное страдание.

В соседнем купе – четверо моряков и женщина средних лет, симпатичная и счастливая. Она держит в руке небольшую эмалированную кружку, матрос с верхней полки пытается попасть в эту кружку носиком огромного медного чайника, да, видно, не получается – женщина забыла о чае, она вся обратилась в слух… А там есть чего и кого послушать: напротив нее явный флагман всей купейной компании – морской офицер, уже в годах, он в черном кителе с золотыми нашивками в полрукава. На столе банка с серебряной надписью «Икра» на зеленой крышке, хлеб, белесый огурец и штофик… И еще там книги – сборник речей Долорес Ибаррури и Аркадий Гайдар.

Еще купе – там военный летчик в темно-синей форме одной рукой обнимает девушку, другой показывает маленький самолетик пионеру с верхней полки и пожилому дядьке – тот без ноги, в старой гимнастерке и с такой же повидавшей виды гармонью. Дальше – усталая женщина кормит младенца, напротив отец и девочка лет трех в матросском костюмчике над чем-то смеются; в четвертом купе мужчина пробует открыть окно – жарко… А за окном проплывает неизвестный перрон, по которому ходят по-летнему одетые люди, слышны знакомые вокзальные звуки, потом начинаются речки, холмики, луга, нежная, входящая в полный сок, зелень.

И только когда очнешься от первого, в буквальном смысле потрясающего, впечатления, начинаешь понимать, что этот заселенный под завязку плацкарт (или как он тогда назывался?), где в знакомой поколениям братской тесноте едет народ, отошел от перрона восемьдесят пять лет назад, где-то в середине июня сорок первого года. Люди эти едут навстречу испытаниям, которые не выпадали никому и никогда, едут, не зная о них. Страшная весть ждет в следующем вагоне, все еще мирном… И далее по нарастающей.

Этапы великой войны

Поезд Победы состоит из девяти тематических вагонов. Первый называется «Цвет нации» – это и есть тот «цвет» в непарадной, почти домашней обстановке, который вынесет все, что будет дальше. Потом идут «Начало войны», «Окоп», «Концлагерь», «Санитарный вагон», «Наука», «Вагон банно-прачечного поезда», «Блокада», «Штабной вагон», «Бронепоезд», «Преступления японских милитаристов», «Нюрнбергский трибунал» и «Победа. Возвращение домой». Каждый из них заслуживает отдельного описания, но лучше смотреть. Потому что это в первую очередь зрелище – особое, созданное командой творческой мастерской «Невский баталист» (Санкт-Петербург) с какой-то запредельной правдивостью. Это не только разные стороны и этапы великой войны, трагедии и подвиги народа, но и не менее важные жизненные детали. Более полутора сотен человеческих фигур, сюжетно связанных и сделанных в мельчайших, продуманных подробностях – вплоть до ссадины на женской коленке, потрескавшихся губ, кожи оттенка почерневшего железа…











Плюс неизвестное число – видимо, счет на тысячи – вещей той эпохи, подлинных и «состаренных», но так, что распознает это разве что редкий специалист. И наконец звук – рассказ железнодорожницы Лиды, который посетители слышат через наушники, и точно подобранные атмосферные шумы.

Все это создает сильный эффект присутствия. Иногда слишком сильный – первый посетитель в ответ на просьбу поделиться впечатлениями вздохнул и хотел что-то сказать, но сказал только:

– Не могу. Не готов говорить.

Другие отзывы оказались не такими краткими, но суть почти та же.

– Мощно! Мой возраст, конечно, позволяет говорить, что я многое видела и слышала в жизни, но такого – нет. В этом поезде я впервые, и все пробирает до глубины души, до слез. Спасибо большое за то, что есть такой проект, который позволяет не только окунуться в то время, но и дает осознать, что у нас есть наша большая Родина, и мы должны ей служить. Я считаю, что нашему подрастающему поколению необходимо и обязательно нужно посетить этот поезд, – Ольга, педагог.

А вот еще одна реплика:

– Очень понравилось. Только мне трудно понять, как люди могли выжить в таком поезде, – Саша, девятиклассник.

Этот вопрос, на первый взгляд по-детски наивный, на самом деле очень важен, поскольку то ударное впечатление от экспозиции наверняка заставит искать ответ на него – настоящий ответ, а не что-то уже готовое, расхожее.

Поезд Победы пробыл в Красноярске три дня – с 10 по 12 августа, затем отправился в Канск, там стоянка продлится двое суток.
И так – до самого восточного края страны.

Александр ГРИГОРЕНКО
Фото Руслана РЫБАКОВА



Сухой потолок для первоклассника

В селе Озерное Енисейского муниципального округа школа № 47 учреждение известное. Это не просто типовое здание, открытое в 1990 году, – это настоящий образовательный магнит. Сюда везут детей из соседних деревень и самого Енисейска, здесь работают медицинский, аграрный и юнармейский классы, а команда робототехников недавно соревновалась с ребятами из Китая и завоевала призовые места на международном конкурсе. В рамках нацпроекта школа стала точкой роста естественно-математического цикла. Но каждый учебный год начинается для директора Галины Драчук не только с педсоветов, но и с поиска ведер.



К началу учебного года в озерновской школе сделали косметический ремонт, но педагоги опасаются, что с первыми дождями с потолка вновь потечет, как раньше



Архитектурная ловушка Севера

Национальные проекты активно реализуются по всей стране, постоянно обновляясь и совершенствуясь. Их главная задача – всестороннее улучшение качества жизни россиян. Программы сосредоточились на ключевых сферах – здравоохранении, образовании, культуре, общественной среде, жилье и дорогах. Они наиболее востребованы населением и требуют общественного надзора. Миссию контроля за реализацией национальных проектов для улучшения качества жизни красноярцев взяла на себя рабочая группа Общественной палаты края. В Енисейском округе общественники не только побывали в учреждениях культуры и посмотрели общественные пространства, но и приехали в одну из проблемных школ округа – в село Озерное.

Учреждение это с множеством образовательных проектов. Однако визит общественников выявил критические нарушения санитарно-эпидемиологических норм.

– Мы обнаружили серьезные проблемы с крышей, отмосткой и канализацией, – подчеркнула **член Общественной палаты Красноярского края Светлана Бордукова.** – Уже есть предписание Роспотребнадзора по реконструкции канализации, ведь ее неудовлетворительное состояние напрямую угрожает здоровью детей.

Руководитель школы неоднократно обращалась к местным властям, но получала лишь частичные средства.

– Нам ежегодно дают то 400 тысяч, то 200. Мы тут дырочку залатаем – вода перестала бежать, в другую побежала, – описывает ситуацию **директор школы № 47 Галина Драчук.**

Проблема школы носит системный характер. Зданию 36 лет, его мягкая кровля проектировалась по советским северным стандартам того времени. Архитекторы предполагали, что основным утеплителем будет служить снежная шапка. Однако климатические перепады Сибири не вписались в расчеты: резкие переходы от экстремальных морозов к жаре крошат изолирующее покрытие и разрушают бетонные основания. Мягкая кровля деформировалась и больше не держит воду. Попытки локального ремонта за счет скудных муниципальных субсидий превращаются в сизифов труд: вода всегда находит новый путь внутрь здания, затапливая кабинеты русского языка и коридоры второго этажа.

Ситуация усугубляется еще двумя критическими проблемами. Защитная полоса отмостки вокруг фундамента отстает от стен. Вода подмывает основание здания, но ремонт отложен до капитального решения проблемы с крышей.

Изношена и канализация. Требуется замена септика и колодцев. Но доступ к трубам возможен только через вскрытие полов, а это дополнительные вложения.

Бюджетная математика выживания

Общая смета на спасение школы оценивается примерно в 10 миллионов рублей. Для понимания масштаба бедствия: в этом году на приведение в порядок всех 63 образовательных учреждений огромного Енисейского округа выделено всего 17 миллионов рублей (10 млн на школы и 7 млн на детские сады).

– На эту крышу надо 10–12 миллионов на одно учреждение. А у нас их гораздо больше, – констатирует **начальник отдела ресурсного обеспечения управления образования администрации округа Владимир Колосов.**

Система распределения средств работает жестко. Приоритет отдается объектам с судебными решениями или исполнительными листами, а также мерам безопасности (например, в этом году деньги выделены на систему оповещения при пожаре). Заявка озерновской школы регулярно отклоняется конкурсной комиссией со стандартной формулировкой: «есть школы похуже». Например, в соседнем Новом Городке сгнили оконные блоки и трубы отопления.

Особую тревогу у окружной администрации вызывают школы в труднодоступных территориях, а их более половины в Енисейском округе. Такие учреждения, как кривлякская школа (признанная аварийной) и сымская школа (находится под угрозой обрушения из-за реки Сым), не могут оперативно войти в программы капремонта из-за жестких требований к проектно-сметной документации, которая сама по себе требует значительных вложений.

– Мне сказали: «Галина Андреевна, ну вы же понимаете, есть учреждения, которым хуже». Ну что я сделаю? Не пойду же я драться, чтобы мне эти деньги выдали, – признается директор.

Народная стройка и бюрократический лабиринт

Пока чиновники распределяют миллионы, школу спасает местное сообщество. Родители сами меняют плитку на крыльце и привозят бригады рабочих бесплатно – один из выпускников подарил материал, другой выполнил укладку. Местная глава территориального подразделения в селе, сама бывшая учительница, помогает готовить документы для участия в программе поддержки местных инициатив, чтобы хотя бы заасфальтировать школьную территорию.

Однако даже если краевой транш будет выделен, школа упирается в новую стену – бумажную. Как отмечает Светлана Бордукова, наличия смет недостаточно. Для попадания в программы капремонта требуется дорогостоящая проектно-сметная документация, прошедшая государственную экспертизу. Стоимость проектирования съедает до 10 процентов от бюджета объекта. Муниципалитеты часто оказываются перед выбором: сделать срочный аварийный ремонт, обеспечив безопасность сейчас, или потратить последние деньги на бумажки и ждать финансирования годами.

Как говорят в администрации округа, в озерновской школе № 47 остро стоит проблема актуализации смет: с учетом подорожания стройматериалов стоимость ремонта канализации оценивается сегодня в 6 миллионов рублей, крыши – в 10 миллионов.

В этом году капитальный ремонт учебного заведения уже невозможен, к началу учебного года педагоги сделали «косметику»: покрасили стены и потолок, убрали подтеки от дождя с крыши.

А Владимир Колосов клятвенно заверяет: документы школы уже готовятся, они попадут на краевой конкурс до 15 января 2027 года. Осталось дождаться решения комиссии.

Педагоги верят, что статус одной из лучших сельских школ края поможет им пробить эту стену. Ведь цель национального проекта «Молодежь и дети» – вхождение России в десятку лучших стран мира по качеству образования – начинается не со столичных рейтингов, а с сухого потолка над головой первоклассника в сибирском селе.

Елена ЛАЛЕТИНА

Фото автора, из архива озерновской школы № 47



Как защитить свои персональные данные от мошенников

Удобство маркетплейсов уже давно оценили жители и маленьких поселков, и мегаполисов. Многие пользуются также банками торговых площадок, считая, что это удобно. Но, как оказалось, без нюансов такой сервис не обходится. К примеру, одна из наших читательниц столкнулась с неприятной ситуацией. В пункте выдачи она не могла расплатиться за товар – на адрес электронной почты начали приходить уведомления о том, что нужно пополнить карту, на которой при этом была вся необходимая сумма.

Заблокировали карту

Так почему же при наличии средств на карте их невозможно было снять? В приложении банка маркетплейса значилось, что карта заблокирована. В службе поддержки женщине сообщили: необходимо обновить паспортные данные, и только потом она получит возможность распорядиться средствами, которые лежат на ее карте. Клиентка пыталась объяснить, что документ поменяла год назад и тогда обновила данные. Но никакие аргументы не принимались: в чате банка предлагали два варианта – скинуть им в чат фото паспорта или предоставить доступ к «Госуслугам». Ни один из них не показался ей безопасным.

– Просто дайте возможность мне оплатить товар, списав деньги с карты, и я больше не буду пользоваться вашим банком, – предложила она. – Или я могу заплатить за него, воспользовавшись картой другого банка. Я готова отправить номер и серию нового документа – но не фото.

Однако во всех вариантах ей отказывали, а в чате в течение нескольких дней продолжали настаивать: только фото паспорта или же доступ к «Госуслугам».

Ситуация казалась безвыходной: срок хранения товара окончился, и он вернулся на склад, а карта так и оставалась заблокированной.

Клиентка решила проблему просто: она попросила закрыть ее карту, а деньги перевести на счет другого банка.

А потом обратилась в редакцию с просьбой пояснить, насколько законны такие требования банка о предоставлении персональных данных.

– Банк вправе требовать от клиента обновить паспортные данные и до их актуализации временно ограничивать расходные операции по счету в рамках требований законодательства о противодействии отмыванию доходов, но доступ к данным через портал «Госуслуги» возможен только на основании добровольного согласия клиента и не может быть единственным способом подтверждения личности, – сообщили НКК в пресс-службе Сибирского ГУ Банка России. – При отказе предоставлять доступ к данным с «Госуслуг» банк должен предложить альтернативные законные способы актуализации сведений – в том числе при личном обращении или через загрузку изображений паспорта по защищенным каналам дистанционного обслуживания. Передача изображений паспорта через официальный сайт или приложение банка сама по себе является допустимым способом подтверждения данных, если банк соблюдает требования законодательства о персональных данных и информационной безопасности.

С одной стороны, банк может их соблюдать, но где гарантия, что утечки данных не будет?



Изображение сгенерировано нейросетью

МОЖНО ПЕРЕДАВАТЬ (безопасно)	НЕЛЬЗЯ ПЕРЕДАВАТЬ (опасно!)
Официальное мобильное приложение банка	**Мессенджеры** (Telegram, MAKC и др.) – это один из самых рискованных способов, так как там много мошенников
Личный кабинет на официальном сайте банка (обратите внимание на защищенное соединение – «замочек» в адресной строке)	**Электронная почта** – этот канал не защищен должным образом
Лично в отделении банка (сотруднику под подтверждение о приеме)	**По телефону** – официальные структуры никогда не просят прислать фото паспорта или продиктовать его данные во время звонка
Через сервис «Цифровой профиль физического лица» (если он подключен) – данные обновляются автоматически, без участия клиента, через «Госуслуги»	**В социальных сетях** и на любых других открытых площадках

Держите в секрете

Даже если информацию запрашивают те, которые представляются сотрудниками банка, полиции или техподдержки «Госуслуг», ни в коем случае нельзя сообщать не только данные паспорта, но и:

- номер карты, срок ее действия, CVC-код (три цифры на обороте), логины и пароли от интернет-банка. Этой информации достаточно, чтобы украсть ваши деньги;
- одноразовые пароли, которые открывают доступ к «Госуслугам», почте и подтверждают платежи. Именно их чаще всего и выманивают мошенники;
- нельзя указывать по телефону и на открытых страницах в соцсетях такие данные, как адрес, номера телефонов близких людей, маршрут поездки, если куда-то едете.

Регистрация фиктивных фирм

Что касается доступа к «Госуслугам» – там информация должна передаваться через защищенные каналы. Но насколько они защищены?

Получая доступ к «Госуслугам», банки могут запросить сведения о вашей недвижимости, автомобилях, социальных выплатах: это помогает сформировать предложения по кредитам, страховкам и другим продуктам.

Но предоставленное согласие можно и отозвать – сделать это можно также через «Госуслуги», раздел «Согласия и доверенности».

Насколько законна блокировка операций?

– Если банк получает информацию о возможной недействительности паспорта клиента либо не располагает актуальными данными документа, он обязан оценить риски и при необходимости принять меры по ограничению операций до уточнения сведений в рамках Федерального закона 115-ФЗ, – пояснили в пресс-службе Сибирского ГУ Банка России. – Эта мера для выполнения требований законодательства о противодействии отмыванию доходов и защиты клиента и банка от операций с использованием недействительных документов. При этом деньги продолжают учитываться на счете клиента, и после обновления паспортных данных и снятия ограничений клиент получает возможность в полном объеме распоряжаться ими.

Здесь каждый клиент выбирает сам: кто-то скажет, что он с легкостью передает фото паспорта всем подряд – и никакие мошенники его не тревожат. Другие примут решение воспользоваться более безопасными методами.

– Каждый должен понимать, что паспортные данные – это ключ к вашей финансовой и личной жизни, – говорит **Виталий Вайнштейн, заведующий кафедрой информационной безопасности СФУ.** – В руках мошенников они теоретически и часто практически позволяют оформить микрозаймы, зарегистрировать фиктивные фирмы, создать поддельные документы.

Светлана БУРЕНКО

Снизить риски

Если есть необходимость отправить документ, то важно обезопасить себя. Сделать это можно, воспользовавшись советами Виталия Вайнштейна, заведующего кафедрой информационной безопасности СФУ:

- **Снимайте, а не сканируйте.** На фото можно оставить блики или даже часть пальца – это усложнит жизнь злоумышленникам, если снимок вдруг «утечет». Сканы же получаются слишком «чистыми».
- **Можете закрыть код подразделения.** В большинстве случаев для идентификации клиента в банке необходимы только серия и номер полностью, а также дата выдачи и подразделение, которое занималось выдачей документа.
- **Наносите водяной знак.** Это лучшая практика. Существует специализированное программное обеспечение для этого. На фото документа можно добавить надпись: «Для банка «***», дата…». Это защитит вас, если ваше фото окажется в руках мошенников и они попытаются использовать его в других целях.
- **Всегда проверяйте адрес сайта, если загружаете документы через веб-версию.** В адресе не должно быть подмен: 0 (ноль) вместо O (буква) или rn вместо m.

Кеты

911

– столько представителей этого народа живет в Красноярском крае
(по данным Всероссийской переписи населения 2020 года)

2026 год объявлен президентом РФ Годом единства народов России. На территории Красноярского края живут в мире и согласии представители 148 национальностей и народностей. В этом проекте мы рассказываем об их истории и традициях, знакомим вас с сибиряками – носителями разных национальных культур.



Кеты – коренной народ Красноярского края. Живут в среднем и нижнем течении Енисея дисперсными группами. Общая численность в России по переписи населения 2020 года – 1 088 человек. Большинство – в нашем крае. Слово «кет» ввели в обиход в 1920-е годы. Раньше кетов называли остяками, енисейскими остяками, енисейцами.

Исконными занятиями кетов были пешая охота на копытных (лось, олень), водоплавающую и боровую дичь, массовый лов рыбы котцом (загородка с плетеной ловушкой). С введением ясака, а затем развитием товарных отношений первое место занял пушной промысел (соболь, белка). Орудия промысла отличались универсальностью. Кетские лук и стрелы использовались для охоты на все виды животных и птиц вплоть до 1930-х годов.

Национальная одежда кетов – стеганый суконный кафтан на подкладке из заячьих шкур, меховая парка (короткая у мужчин, длинная у женщин) из оленьей шкуры. В летнее время и мужчины, и женщины носят котлем – распашной суконный халат.

Домашними занятиями мужчин были обработка дерева, кости, рога, кузнечное дело. Кетские луки и орудия труда (ножи, скребки и прочее) славились на Енисейском Севере и служили предметом обмена. Женщины выделывали шкуры и бересту, изготавливали из них одежду, предметы утвари.

Кетский язык – это уникальный в своем роде язык-изолят. Он единственный представитель особой енисейской группы палеоазиатской языковой семьи. Известны два диалекта: имбатский и сымский (югский). Последний принято считать в настоящее время самостоятельным языком. Письменность с 1980-х годов – на основе русской графики.

Традиционное жилище кетов – полуземлянка баннус, это земляной чум с квадратным каркасом из бревен и земляным покрытием, а также конический чум (кус), покрытый берестяными тисками – это вываренные и сшитые куски бересты. С ними обращались очень бережно, чтобы они могли служить много лет. В отличие от чумов других северных народов, у кетского есть не только вертикальные шесты каркаса, но и кольцевые поперечные элементы, а сам чум немного ниже и шире, чем у других северян.

Также в качестве временного жилища использовались сводчатые шалаши из гнутых прутьев, крытые берестой.

Но самое, пожалуй, интересное летнее жилище – лодка-илимка. Это был и транспорт, на котором передвигались по рекам, и дом: илимка могла быть довольно большой лодкой, до 15 метров длиной. У нее полукруглый навес, под которым жила семья. При попутном ветре илимки ходили под парусом. Еще в середине прошлого века такие лодки можно было встретить на севере края. Сегодня их не осталось. Да и чумы сейчас скорей дань традиции. Их ставят в основном для туристов или в дни национальных праздников. Иногда – в качестве временного жилища на промысле. Сегодня кеты живут в современных домах, у охотников в тайге избушки-срубы.

◆ ИНТЕРЕСНЫЙ ФАКТ

Шаманизма в том виде, как мы это себе представляем (бубны и пляски у костра), сегодня у кетов нет. Некоторые исповедуют православие, некоторые стали протестантами. А вот что сохранилось из старинных обычаев, это родовые куклы алэлы. Их делают из дерева, наряжают в меха и ткани. Алэл – слово женского рода, это кукла-оберег, хранительница домашнего очага.
– За ними ухаживают женщины рода, кукол кормят, одевают, с ними разговаривают. Но передаются алэлы в семье по мужской линии, от отца к сыну, и остаются внутри рода. В некоторых кетских семьях они хранятся до сих пор. Это настоящие старинные предметы, которые нельзя просто так кому-то показывать, лишний раз тревожить, они сакральные.



Традиционные северные украшения работы Маргариты Салаткиной



В таких лодках-илимках кеты жили и передвигались по рекам еще в середине прошлого века

Уникальные матрешки, изображающие представителей коренных северных народов, пользуются огромной популярностью у туристов



Загадочная Хайвалам

Красноярцы, интересующиеся историей и традициями коренных народов Севера, хорошо знают Хайвалам ВАКУВАГИР – одну из самых ярких представительниц кетов в нашем крае. Она изучает историю и этнографию своего древнего народа, популяризирует его культуру и традиции. Причем делает это не только как этноблогер (девушка ведет интереснейшие паблики в соцсетях), но и как этно… бизнесвумен.



Девушка признается, что всю жизнь чувствовала свои кетские корни, ее всегда тянуло к истокам и традициям своего народа. Да и бабушка при рождении нарекла ее Хайвалам, что по-кетски значит «мать-кедр»

Зов предков

Родилась Хайвалам в Туре, потом ее семья переехала в национальный кетский поселок Суломай. Мать ее кетка, отец эвенк. Окончила в Суломае начальную школу, потом был интернат в Байките, где она, как многие северные дети, с пятого по одиннадцатый класс жила в отрыве от семьи. В Суломай приезжала только летом, на каникулы. Потом был университет в Красноярске…

– Здесь я впервые столкнулась с тем, что не все люди хорошо знают географию родного края и воспринимают нас, представителей северных народов, как иностранцев, – вспоминает Хайвалам. – Некоторые нас спрашивали: «А Эвенкия – это что за страна, где она находится? А кеты – это что-то вроде китайцев?» Именно тогда, в студенчестве, я твердо решила, что буду заниматься культурно-просветительской работой, рассказывать людям о народах Севера.

Интересно, что еще несколько лет назад в паспорте девушки было другое имя – Анастасия Салаткина. Но она признается, что с самого детства и всю жизнь чувствовала свои кетские корни, ее всегда тянуло к истокам и традициям своего народа. Да и бабушка-кетка при рождении нарекла ее Хайвалам, что по-кетски значит «мать-кедр».

А Вакувагир – эвенкийская фамилия по отцовской линии. Эвенкийские традиции Хайвалам тоже знает и уважает, но кетская кровь матери взяла верх, и наша героиня осознает себя кеткой. В итоге она сменила паспорт, и в душе воцарилась гармония.

Это настоящее дитя Севера. Девушка красивая, интересная, загадочная, как и положено потомку древних родов. Она носит настоящие кетские костюмы, которые ей очень к лицу, хорошо знает традиции, многое может о них рассказать. У нее интересный блог – здесь и про быт кетов, и про обычаи. Уникальный семейный фотоархив.

Хоть и живет Хайвалам сейчас в большом Красноярске, но связи с малой родиной не теряет: при любой возможности ездит в Суломай, где живут ее родственники.

Спрашиваю: чем занимаются кеты сегодня?

– Исторически они всегда были охотниками и рыбаками. И по сей день живут в гармонии с природой, каждый сезон идут на охоту, у многих есть участки в тайге, добывают соболя, зверя, круглый год ловят рыбу – и чтобы семью содержать, и на продажу. Есть родовые общины, которые ведут традиционное хозяйство. Северные кеты, которые жили рядом с эвенками, переняли у них культуру оленеводства, и некоторые тоже стали им заниматься. Но все же большинство представителей народа живут тайгой и рекой. Мы так и называем себя: люди реки, енисейцы.

– Молодежь из северных поселков тоже массово уезжает в большие города?

– Я бы не сказала, что это явление носит массовый характер. Наоборот, в последние годы наблюдается обратное движение: возвращение на малую родину, к истокам. У меня есть знакомые, которые получили высшее образование, стали специалистами и вернулись домой. Многие северяне стали понимать, что жить на природе, по традициям предков – лучше, чем в больших городах. В поселках идет строительство, люди пытаются развивать туристический бизнес. У меня двоюродный брат и родственники сейчас начали заниматься этнотуризмом, рыболовным туризмом, поставили домики в тайге рядом с охотничьей избушкой и в самом поселке хотят построить дом, чтобы люди могли отдохнуть комфортно. Кеты еще не разучились делать традиционные легкие лодки – ветки. Даже спортивные состязания на них проводятся.

Ассаны, юги и пумпоколы

– Расскажите про кетский язык. Как он себя чувствует сегодня?

– Вы его слышите почти каждый день, – улыбается Хайвалам. – В виде популярных красноярских топонимов: остров Татышев, Бугач, улица Абытаевская (был такой аринский князь) – это все память о кетах. Исчезнувший кетоязычный народ аринцы – это, можно сказать, более южные кеты. Они тоже говорили на языке, относящемся к енисейской языковой семье. Но были ассимилированы другими, более многочисленными народами – тюркским, русским. Раньше в окрестностях Красноярска и ближайших районах жили такие народы, как ассаны, котты, пумпоколы, юги, их язык был близок к кетскому, но он не сохранился, как не осталось и самих этих народов. Остались только кеты, которые продвинулись на север. У нас есть программа по сохранению кетского языка, есть сайт, посвященный ему, там есть и словарь, и кетский фольклор. Но надо признать, что язык находится под угрозой исчезновения. Есть еще отдельные носители, но чтобы услышать настоящую кетскую речь в повседневной жизни, в быту, надо сильно постараться…

Больше всего кетов живет в Туруханском муниципальном округе, компактно – в Суломае и Келлоге. Остальные сильно разбросаны по разным поселкам, по всему Енисею, по несколько человек, поэтому чисто физически трудно их собрать всех вместе, чтобы вести какие-то уроки кетского, – говорит этноблогер.

Как в воду глядела шаманка…



Один из предков Хайвалам Иван Ильич Тыганов – личность легендарная. Фронтовик, ветеран Великой Отечественной. По национальности кет. Когда он появился на свет в начале 20-х годов прошлого века, шаманка сказала, что родился воин, богатырь, а значит, быть войне.

Его призвали на фронт из Суломая в 1942-м, домой солдат вернулся в 1947-м. Воевал стрелком в армиях маршала Рокоссовского, генерала Черняховского. Был ранен, участвовал в боях за освобождение Белоруссии, Польши, Восточной Пруссии.

Он был кузнецом, прирожденным охотником и рыбаком, тайгу знал как свои пять пальцев, она была для него родным домом. Избирался депутатом, люди его уважали. Когда ему было уже за 80, он даже умирать ушел в тайгу, предупредив родных, чтоб не искали. Но люди обнаружили его следы, хотели утром идти искать старика, однако следы ночью смыл дождь…

– Давайте расскажем читателю, что кеты сегодня – это современные цивилизованные люди. А не какой-то полудикий народ, который ходит в шкурах и молится пню. У них есть хорошее импортное снаряжение, моторы, снегоходы, бытовая техника, ноутбуки, спутниковые телефоны…

– Конечно. У многих высшее образование. У кетов была и есть своя интеллигенция. Быт людей на Севере кардинально изменился даже по сравнению с XX веком. Цивилизация приходит в тайгу, и уже даже в самых глухих поселках появляются сотовая связь, мобильный интернет, мы в Суломай звоним по видеосвязи. Вообще кеты – люди инициативные, предприимчивые. Но мы никогда не теряем связь с предками и родной землей.

Северные узоры

Десять лет назад Хайвалам, получившая в Красноярске высшее экономическое образование, вместе со своей мамой Маргаритой Салаткиной открыла небольшой семейный бизнес, чтобы заниматься национальным декоративно-прикладным творчеством. В сущности, решили продолжить дело, которым семья занималась еще в конце 80-х, когда был жив отец нашей героини – он с женой шил такие шапки и унты, что не только всю Эвенкию ими обеспечивал, но за ними из соседних регионов приезжали.

Сегодня мама с дочерью, работая на дому, своими руками изготавливают замечательные изделия с северным колоритом, преимущественно по кетским мотивам: различные сувениры, украшения, аксессуары, футболки… И все это с национальными узорами, текстами, вышивкой, бисером. Настоящие произведения искусства. В их футболках с северными орнаментами российские официальные делегации ездят за границу. Они даже расписывают матрешек, которые изображают представителей коренных северных народов!

Особенная гордость рукодельниц – кетские национальные костюмы. Их изделия можно увидеть на выставках, ярмарках, которые проводятся в дни народных праздников, особенно сейчас, в Год единства народов России. Мастерицы участвуют в международном форуме коренных народов мира, который в эти дни проходит в Красноярске. Они выиграли грант краевого агентства по развитию северных территорий и поддержке коренных малочисленных народов, на его средства купили швейное оборудование. Проводят мастер-классы для детей.

Спрашиваю, отличается ли традиционная одежда кетов от одежды других народов Севера.

– У эвенков, допустим, очень развито бисероплетение, а у кетов бисера присутствует значительно меньше. Иногда могут какие-то элементы одежды украсить бусинами или бисером, но в целом костюм более сдержан, минималистичен. Яркость достигается выбором ткани, женщины чаще выбирают красный, желтый, фиолетовый, оранжевый цвета. Мужчины предпочитают синий, зеленый, серый. Традиционно кетский костюм шьется из сукна. Для лета – из более легких тканей. Есть узоры. Как и у многих северных народов, строго геометрические, но бывают и более сложные, которые характерны именно для кетов. Где-то, например, рогообразные…

– А где вы находите аутентичные узоры? Откуда идут эти знания?

– Что-то из детства мама помнит, ее дедушка, мой прадед, ходил в котлеме. А наша бабушка шила собачью упряжь. Какие-то предметы быта в семье изготавливались. Дедушка, например, ножи никогда не покупал, он был хороший кузнец и мог их сделать сам… А что-то сшить, вышить – это бабушка Оля, бабушка Настя, и мама это видела, запомнила, она у нас сейчас главная по вышивке, бисеру. А когда надо что-то более сложное, мы обращаемся к научным трудам. Хорошо, что в советское время кетам уделяли много внимания, изучали их, ученые ездили в экспедиции, и труды эти сохранились, оттуда мы тоже черпаем знания.

Сергей БУРЛАКУ
Фото из архива
Хайвалам ВАКУВАГИР

Сезонные инфекции:

важное о профилактике заболеваний «грязных рук»





Фото Олега кУЗьМИНА / архив НКК

Лето – время свежих фруктов и овощей, а также, увы, время сезонных инфекций. О чем нужно помнить всем желающим пополнить запасы природных витаминов, чтобы не получить в комплекте какое-нибудь инфекционное заболевание, рассказал врач-эпидемиолог Красноярской краевой клинической больницы Александра НОВОСЕЛЬЦЕВА.

– Александра Валерьевна, что значит «болезни грязных рук» и какие инфекции к ним относятся?

– «Болезнями грязных рук» называют группу инфекций и паразитарных заболеваний, для которых немытые руки – один из ключевых путей передачи. Патогены (бактерии, вирусы, паразиты) попадают на руки с загрязненных поверхностей, предметов, почвы или после контакта с животными или посещения туалета. Если потом человек трогает лицо, берет еду немытыми руками – возбудитель проникает в организм, чаще всего через рот. К таким заболеваниям относятся паразитарные, острые кишечные инфекции, вирусный гепатит А.

– Кажется, это очень просто – хорошо промыть свежие овощи и фрукты, чтобы не подхватить какую-нибудь инфекцию. Почему все же люди заражаются?

– Главная и самая эффективная мера профилактики – регулярно и правильно мыть руки с мылом: после прихода с улицы, посещения туалета, перед едой, а также после контакта с животными или загрязненными предметами. Не менее важно тщательно мыть фрукты и овощи (даже с собственных грядок), пить кипяченую или бутилированную воду, соблюдать правила хранения продуктов. Если сначала помыть овощи или фрукты, а затем убрать в холодильник, на влажной поверхности оставшиеся микробы могут начать активно размножаться. Поэтому правильнее мыть растительные продукты непосредственно перед употреблением. Хорошо вымытые под проточной водой овощи чаще всего являются безопасными для употребления, но риски увеличиваются, если плод поврежден: в микротрещинах, порезах или размягченных местах патогены могут уцелеть и потом размножиться при употреблении. Кроме того, разделочные доски и ножи должны быть отдельные для нарезки овощей и фруктов, которые не будут проходить термическую обработку. К примеру, при нарезке сырого мяса и следом сырых овощей бактерии с поверхности мяса могут с легкостью попасть в готовые салаты и гарниры для вторых блюд. Если овощ или фрукт начал плесневеть, даже тщательное мытье не сделает его безопасным: в испорченной мякоти патогены активно размножаются и проникают на остальную часть овоща или фрукта.

Если оставить мясо, молочные продукты на жаре даже на пару часов, риск того, что в них накопится опасное количество микробов, резко возрастет

– Как все-таки правильно мыть фрукты и овощи, чтобы снизить риски инфицирования?

– Прежде всего тщательно вымойте руки с мылом не менее 20 секунд под чистой проточной или бутилированной водой. Затем внимательно осмотрите продукты на наличие порченых участков и, если они есть, удалите их. Твердые овощи и корнеплоды очистить от остатков земли можно при помощи мягкой чистой щеточки, выделенной специально для этих целей. Перед этим можно замочить на 10–15 минут в теплой воде – так грязь размягчится, и ее проще будет удалить. При мытье капусты, кочанных салатов и других крестоцветных удалите верхний слой листьев, затем еще раз промойте в миске с чистой водой. Зелень замочите в прохладной воде на 15 минут, затем тщательно ополосните чистой проточной питьевой водой. Для усиления эффекта при замачивании зелени можно добавить немного соли или 9%-ного уксуса (примерно по 1 столовой ложке на литр воды) и оставить на полчаса – это помогает бороться с некоторыми патогенами и яйцами гельминтов. А вот применять замачивание с использованием растворов соды или уксуса для нежных ягод и фруктов не стоит – они могут испортить вкус и текстуру продуктов.

Даже тщательное мытье – не абсолютная гарантия. Если вы готовите что-то, что не будет подвергаться серьезной термической обработке (например, салат), особенно внимательно относитесь к выбору продуктов: берите их в проверенных местах, избегайте явно испорченных. А для максимальной безопасности некоторые плотные плоды (яблоки, кабачки) перед едой можно просто очистить – это дополнительно снизит количество возможных загрязнений.

– Можно ли у нас в крае заразиться чем-то действительно опасным?

– Летняя погода в крае создает множество факторов, повышающих риск инфицирования острыми кишечными инфекциями. При температуре от +5 до +60 °С сальмонелла, кишечная палочка и другие патогены делятся гораздо активнее. Если оставить мясо, молочные продукты, пирожные с кремом на жаре даже на пару часов, риск того, что в них накопится опасное количество микробов, резко возрастет. На пикниках, в поездках, на даче нередко забывают про раздельные доски для сырого мяса и овощей, не всегда моют руки перед едой. Летом люди активнее посещают рынки, выезжают на природу, контактируют с животными (на фермах, в загородных поездках) – а бактерии часто живут в кишечнике животных. Также растет число купаний в открытых водоемах. Если вода загрязнена (например, сточными водами или испражнениями животных/людей), риск есть не только при глотании воды, но и при мытье рук или продуктов в воде из таких источников.

Летом люди активнее посещают рынки, выезжают на природу, контактируют с животными. Также растет число купаний в открытых водоемах

– Если не удалось избежать инфекции, на какие симптомы нужно обратить внимание и что при этом сделать обязательно до встречи с врачом?

– Обычно кишечная инфекция проявляется комплексом признаков: диарея, боль в животе, тошнота и рвота, повышение температуры (от субфебрильной до 39–40 °С), признаки общей интоксикации (слабость, головная боль, озноб, ломота в мышцах, снижение аппетита).

Самое важное в таком состоянии – восполнять потерю жидкости. Пейте небольшими порциями, но часто. Идеально подойдут специальные растворы для пероральной регидратации – это лекарственные препараты в форме порошка, которые разводят в воде для приема внутрь с целью восполнения жидкости и электролитов в организме при обезвоживании. Они эффективно помогают восстановить водно-электролитный и кислотно-щелочной баланс. Если такого под рукой нет, можно пить кипяченую воду, некрепкий чай, слабый бульон. При рвоте нужно делать маленькие глотки, можно делать паузы в 15–20 минут, чтобы не спровоцировать новый приступ.

Примите энтеросорбент. Такие препараты помогают связать и вывести токсины из кишечника.

Контролируйте температуру. Если она не выше 38 °С, дайте организму самому справиться. При более высокой температуре, сопровождающейся ознобом или сильной ломотой, можно принять жаропонижающее.

Соблюдайте гигиену. Мойте руки после туалета, перед едой, чтобы не распространять инфекцию.

Не откладывайте визит к врачу, а на приеме как можно более подробно расскажите, когда появились симптомы, что предшествовало (какие продукты ели, с кем контактировали), и подробно опишите все проявления – это поможет быстрее поставить правильный диагноз.

По материалам Красноярской краевой клинической больницы www.medgorod.ru

Министерство природных ресурсов и лесного комплекса Красноярского края
ПРИКАЗ

11.08.2026 г. Красноярск № 86-1661-од

О внесении изменений в приказ министерства природных ресурсов и лесного комплекса Красноярского края от 08.05.2026 № 86-894-од «Об ограничении пребывания граждан в лесах и въезда в них транспортных средств на территории отдельных муниципальных образований Красноярского края»

В соответствии со статьями 53.5, 83 Лесного кодекса Российской Федерации, подпунктом 4 пункта 3.1 Положения о министерстве природных ресурсов и лесного комплекса Красноярского края, утвержденного постановлением Правительства Красноярского края от 26.07.2016 № 374-п, приказ министерства природных ресурсов и экологии Российской Федерации от 06.09.2016 № 457 «Об утверждении порядка ограничения пребывания граждан в лесах и въезда в них транспортных средств, проведения в лесах определенных видов работ в целях обеспечения пожарной безопасности в лесах и порядка ограничения пребывания граждан в лесах и въезда в них транспортных средств, проведения в лесах определенных видов работ в целях обеспечения санитарной безопасности в лесах», учитывая постановление Правительства Красноярского края от 09.06.2026 № 467-п «О введении режима чрезвычайной ситуации в лесах Красноярского края», действие особого противопожарного режима на территории отдельных муниципальных образований Красноярского края, установленного постановлением Правительства Красноярского края от 07.05.2026 № 382-п «О введении особого противопожарного режима на территории отдельных муниципальных образований Красноярского края», распоряжение Губернатора Красноярского края от 06.02.2025 № 73-рг, ПРИКАЗЫВАЮ:

1. Внести в приказ министерства природных ресурсов и лесного комплекса Красноярского края от 08.05.2026 № 86-894-од «Об ограничении пребывания граждан в лесах и въезда в них транспортных средств на территории отдельных муниципальных образований Красноярского края» следующие изменения:

пункт 2 изложить в следующей редакции:

«2. В период с 12.08.2026 по 01.09.2026 (21 календарный день), в связи с продолжением действия особого противопожарного режима на территории Ачинского, Богучанского, Кежемского, Мотыгинского муниципальных округов Красноярского края, ограничить пребывание граждан в лесах и въезд в них транспортных средств в целях обеспечения пожарной безопасности на территории государственного лесного фонда Ачинского, Большеулуйского, Богучанского, Гремучинского, Манзенского, Терянского, Невонского, Чунского, Хребтовского, Кодинского, Мотыгинского лесничеств Красноярского края.».

пункт 3 изложить в следующей редакции:

«3. В период с 12.08.2026 по 01.09.2026 (21 календарный день), в связи с продолжением действия особого противопожарного режима на территории городского округа город Норильск, Северо-Енисейского, Таймырского Долгано-Ненецкого и Эвенкийского муниципальных округов Красноярского края, ограничить пребывание граждан в лесах и въезд в них транспортных средств в целях обеспечения пожарной безопасности на территории государственного лесного фонда Северо-Енисейского, Таймырского, Байкитского, Тунгусско-Чунского, Эвенкийского лесничеств Красноярского края».

2. Начальнику отдела развития информационных технологий министерства природных ресурсов и лесного комплекса Красноярского края (Панов П.В.), разместить приказ на официальном сайте министерства природных ресурсов и лесного комплекса Красноярского края www.mlx.krskstate.ru в день его подписания.

3. Опубликовать приказ в газете «Наш Красноярский край», «Официальном интернет-портале правовой информации Красноярского края» (www.zakon.krskstate.ru).

4. Контроль за исполнением настоящего приказа оставляю за собой.

5. Приказ вступает в силу в день, следующий за днем его официального опубликования.

Первый
заместитель министра А. Г. Большаков

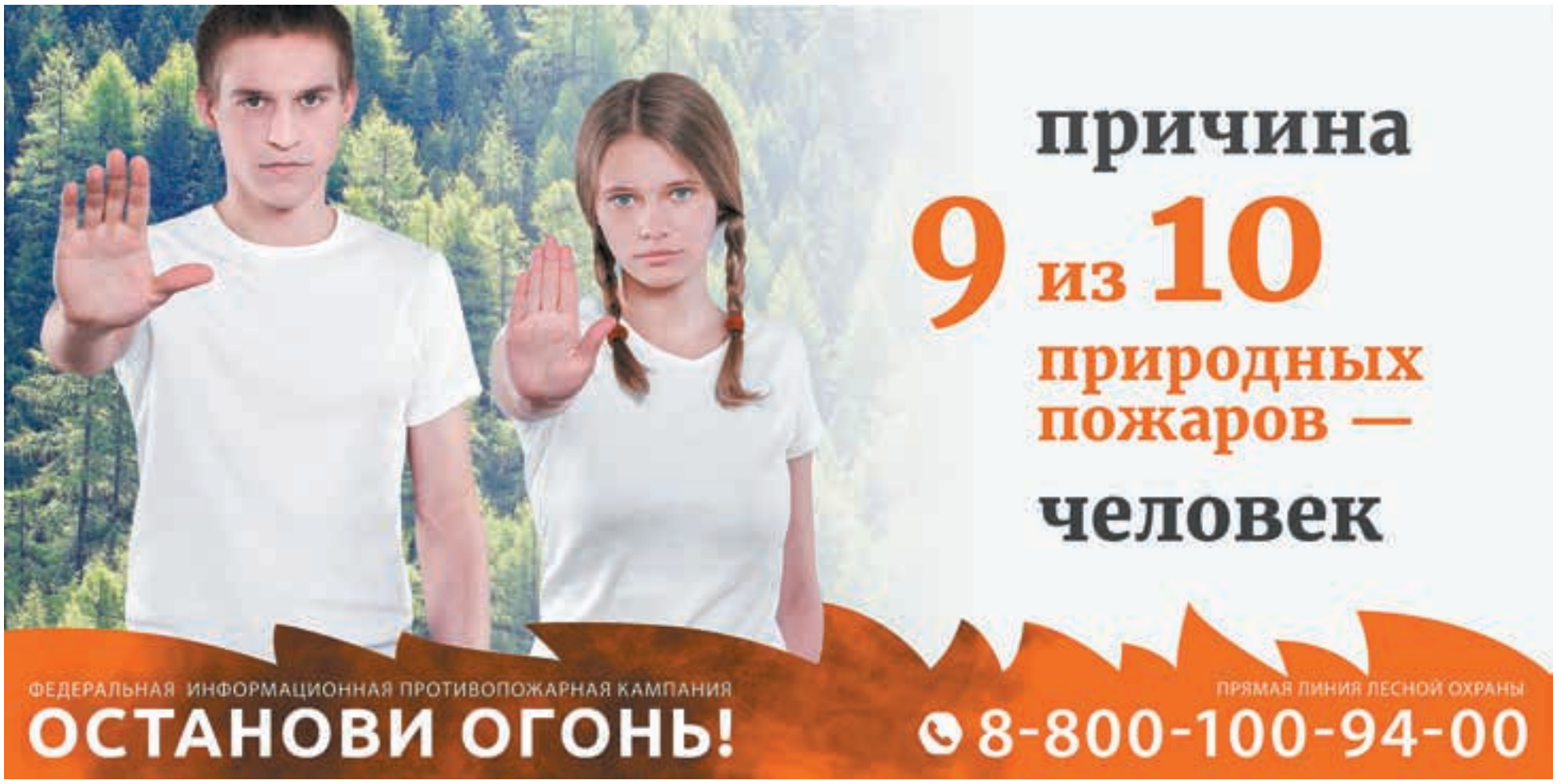

СПРАВОЧНОЕ БЮРО

➡ Межрегиональное Территориальное управление Федерального агентства по управлению государственным имуществом в Красноярском крае, Республике Хакасия и Республике Тыва в лице Общества с ограниченной ответственностью «Региональная юридическая служба» (ОГРН 1212400008721, ИНН 2465338734) сообщает о проведении аукциона, открытого по составу участников и по форме подачи предложений о цене по продаже арестованного имущества, проводимых на электронной торговой площадке, находящейся в сети Интернет по адресу https://www.rts-tender.ru. Лот № 1: квартира, площадью 29,8 кв.м, кад. № 24:55:0402016:2295, расположенная по адресу: Красноярский край, г. Норильск, ул. Нансена, д. 18, кв. 23. По состоянию на 08.05.2026 задолженность по капремонту 11677,51 руб. Должник Сафаров Д.М. Обременения: залог, запреты на рег. действия. Начальная цена продажи 2010117,60 руб. Задаток 40000,00 руб. Лот № 2: квартира, площадью 32 кв.м, кад. № 24:55:0000000:45636, расположенная по адресу: Красноярский край, г. Норильск, ул. Завенягина, д. 11, кв. 241. По состоянию на 16.06.2026 задолженность по капремонту 21510,25 руб. Должник Скодтаев Т.В. Обременения: залог, запреты на рег. действия. Начальная цена продажи 2135200,00 руб. Задаток 42000,00 руб. Лот № 3: квартира, площадью 48,4 кв.м, кад. № 24:50:0100174:1441, расположенная по адресу: г. Красноярск, ул. Карбышева, д. 24 Б, кв. 50. Должник Матвеева А.В. Обременения: залог, запреты на рег. действия. Начальная цена продажи 3276000,00 руб. Задаток 65000,00 руб. Лот № 4 (повторные торги): квартира, площадью 35,8 кв.м, кад. № 24:53:0110400:117; земельный участок, площадью 538 кв.м, кад. № 24:53:0110400:29, расположенные по адресу: Красноярский край, г. Минусинск, ул. Вокзальная, д. 8, кв. 1. Должник Кумицкая Н.Ю. Обременения: залог, запреты на рег. действия. Начальная цена продажи 973080,00 руб. Задаток 20000,00 руб. Лот № 5 (повторные торги): земельный участок, площадью 999+/-11 кв.м, кад. № 24:25:0801003:7398, расположенный по адресу: Красноярский край, Минусинский район, массив «Минусинский». Должник Полняков И.Н. Обременения: залог, запреты на рег. действия. Начальная цена продажи 297840,00 руб. Задаток 6000,00 руб. Лот № 6 (повторные торги): земельный участок, площадью 1187+/-24 кв.м, кад. № 24:04:0301003:1222, расположенный по адресу: местоположение установлено относительно ориентира, расположенного за пределами участка: Красноярский край, Березовский район, ДНТ «Есаульские луга», участок 44. Должник Алимов Ш.С. Обременения: залог, запреты на рег. действия. Начальная цена продажи 196520,00 руб. Задаток 4000,00 руб. Лот № 7 (повторные торги): земельный участок, площадью 1407+/-26 кв.м, кад. № 24:11:0310205:120, расположенный по адресу: местоположение установлено относительно ориентира, расположенного за пределами участка: Красноярский край, м.о. Емельяновский, с. Устюг, мкр-н Западный, ул. Спортивная, з/у 24. Должник Чевелев И.М. Обременения: залог, запреты на рег. действия. Начальная цена продажи 177480,00 руб. Задаток 3000,00 руб. По лотам № 1–4 имеются сведения о зарегистрированных лицах. Прием заявок по лотам № 1–7 с прилагаемыми к ним документами осуществляется с 14.08.2026 до 15 ч. 00 мин (местное время) 24.08.2026. Заявки подаются через электронную площадку в соответствии с аукционной документацией, размещенной на сайте www.torgi.gov.ru, на сайте электронной площадки https://www.rts-tender.ru. Участник-победитель платит вознаграждение торговой площадке в размере 12,2 % от начальной цены лота согласно информации, указанной на сайте https://www.rts-tender.ru. Подведение итогов приема заявок проводится по лотам № 1–7 24.08.2026 в 16:00 (местное время). Аукцион назначается по лотам № 1–7 на 25.08.2026 в 10 ч. 00 мин (местное время). Шаг аукциона 1 % от начальной цены. Получить дополнительную информацию о торгах и о правилах их проведения, ознакомиться с формой заявки можно на официальном сайте РФ http://www.torgi.gov.ru, на сайте ЭТП https://www.rts-tender.ru. Ознакомиться с дополнительной информацией о предмете торгов и документацией, характеризующей предмет торгов, заинтересованные лица могут по рабочим дням с понедельника по пятницу с 10:00 до 17:00 по телефону 8 993 720-50-84.

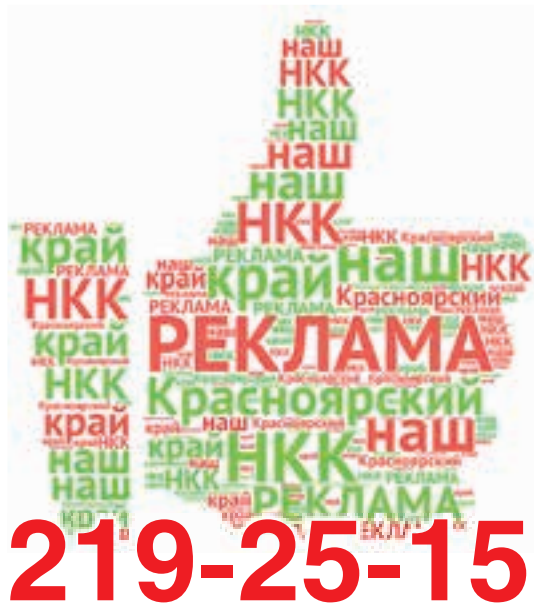



От Африки до Арктики: встреча культур и традиций



В Красноярске проходит международный форум коренных народов. Он объединил представителей 14 стран и 27 регионов России. Главными темами для обсуждения стали вопросы сохранения биоразнообразия, адаптации к изменениям климата, совершенствования законодательства и применения традиционных знаний в современных природоохранных практиках.

В программе – пленарное заседание, тематические дискуссии, экспертный семинар по традиционным знаниям, совещание по подготовке к 17-й конференции ООН о биологическом разнообразии, а также обсуждение законодательных инициатив в сфере защиты прав коренных малочисленных народов.

– Форум проводится в период подготовки обновленной стратегии России в области сохранения и устойчивого использования биологического разнообразия, в разработке которой участвуют коренные малочисленные народы. Площадка позволит обсудить ключевые положения документа и выработать совместные рекомендации, – отметил **руководитель агентства по развитию северных территорий и поддержке коренных малочисленных народов края Антон Нарчуганов**.

Также в дни форума проходят международный фестиваль по северному многоборью «Кубок единства народов мира», в котором участвуют более 150 спортсменов из России, Беларуси, Индии, Камеруна и Конго, V межрегиональный молодежный форум коренных малочисленных народов Севера «Сибирский аргиш», XXI международная выставка-ярмарка «Сокровища Севера. Мастера и художники России – 2026» с мастер-классами и выступлениями творческих коллективов. Свои экспозиции на ней представляют 19 регионов страны. Более 400 участников привезли самобытные предметы художественных промыслов, этнические украшения, авторские работы мастеров, предметы декоративно-прикладного искусства, сувениры.

Для горожан и гостей города на Центральной набережной (спуск с Театральной площади) проходит фестиваль культур коренных малочисленных народов России. Для них подготовили концерты нон-стоп, работают мастер-классы, интерактивные площадки, выставка-продажа изделий народных мастеров и гастрономическая ярмарка.

Николай ШУНИН
Фото Руслана РЫБАКОВА

КАК КРАЕВЕД – КРАЕВЕДУ

В этом сканворде спрятано название поселка Манско-Уярского муниципального округа Красноярского края

1	2	3	4	5	6	7

«Железный уж»		Русские каштаньеты		Холод, бьющий от жара						Болотное растение		Невероятное очевидное		Жизнь, явь (устар.)
					«Дознание» всех по журналу		Ветка в роли педагога		Богатство тертого калача					
«Сольный теннис»		«Бедовый» капитан		Вместилище одежды				6		Погодная часть года		Теннисист Сампрас		«Из воды ко мне вылазь»
			3		«Белое вино» Востока		Синтетическая начинка подушек							1
«Странно-чудная» девочка						Японский телевизор		Шоковое лечение		Решетка на нотном стане	4			
	Морозоустойчивый барс		Портрет с криминальным уклоном										Львиная шевелюра	
			5			Попугай, бывавший на Таити		Не сойдется с Москвой (песен.)		История семьи Форсайтов		Почти фарфор	2	В сказе его царь Петр женил
	Муж Йоко Оно		Марка фотоаппарата		7				«Потеха» для милых					
					Актриса Кондулайнен						Торжественный жор			
	Ковыльные просторы		Русский сказочник						Прозвище президента					
Драматург Корнель					Краснодарский курорт						Наплыв на стволе			

Сканворд Алексея ПИСКУНОВА

НА ЗАМЕТКУ

Названия еще трех географических объектов официально закрепили в крае. В Госкаталог географических названий в Таймырском Долгано-Ненецком МО внесли бухту Накатную, мыс Черный и мыс Скалистый. Бухта Накатная находится в прибрежной части Карского моря и вдается в берег Харитона Лаптева. Она ограничена мысом Черный и мысом Скалистый. Мыс Черный – это северо-западная оконечность Таймыра, которая выступает от берега Харитона Лаптева и образует восточную часть бухты Накатная. Мыс Скалистый также расположен на северо-западной оконечности Таймыра и формирует западную часть бухты Накатная. Теперь эти названия будут одинаково использовать в официальных документах, на картах и в информационных системах.

ответы на сканворд

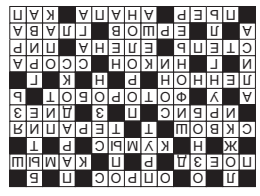

НКК НАШ КРАСНОЯРСКИЙ КРАЙ
Учредители: Губернатор Красноярского края, Законодательное Собрание Красноярского края
Газета издается с 1 июля 2008 года
Издатель: КГАУ «Редакция газеты «Наш Красноярский край»
Адрес издателя: 660075, Красноярский край, г. Красноярск, ул. Республики, 51, стр. 1
Редакция: КГАУ «Редакция газеты «Наш Красноярский край»
Адрес редакции: 660075, Красноярский край, г. Красноярск, ул. Республики, 51, стр. 1

Главный редактор – И. Г. Акентьева
Редакционная коллегия:
И. В. Каюкова – заместитель главного редактора
Ж. В. Гордеева – ответственный секретарь

Контактная информация:
телефон: 219-17-71
e-mail редакции: gazetankk@mail.ru
отдел объявлений: 219-17-71
2212687@mail.ru
сайт: gnkk.ru

отдел распространения и подписки: 219-17-71, mail@gnkk.ru
Подписные индексы: П6182, П6067, П6185
рекламный отдел: 219-25-15

Выходит по средам (документы) и пятницам.
Номер подписан 13.08.2026.
№ 61/1831.
Дата выхода 14.08.2026.
Объем 32 А3
Отпечатано ИП Воротников Д. А.
660075, Красноярский край, г. Красноярск, ул. Республики, 51, стр. 1
Тираж 41 306 экз. Номер заказа 5479

Газета зарегистрирована в Управлении Федеральной службы по надзору в сфере массовых коммуникаций, связи и охраны культурного наследия по Красноярскому краю 27 мая 2008 г. Свидетельство о регистрации ПИ № ФС24-547Р.
Подлежит распространению по Красноярскому краю. Все права защищены. Перепечатка материалов газеты допускается только с письменного разрешения редакции. Рукописи не рецензируются и не возвращаются.
Рекомендуемая цена в розницу 10 руб.
16+