КРАЕВАЯ ГОСУДАРСТВЕННАЯ ГАЗЕТА

№ 57/1827
31 июля
2026 года

Выходит
с 1 июля 2008 г.

НКК
НАШ КРАСНОЯРСКИЙ КРАЙ

УЗНАВАЙТЕ
О СОБЫТИЯХ ПЕРВЫМИ
НА НАШЕМ САЙТЕ
GNKK.RU

И В ГРУППАХ В СОЦСЕТЯХ



Конкурс – как в лучший вуз

Тысячи участников из разных стран боролись за право участвовать в финале олимпиады по финансовой безопасности

» 25

Фото timbiryusa.ru

Все номера газеты
в цифровом формате на сайте ROBO.MARKET

ISSN 0207-0731 26057
9 770207 073985

ПОЗДРАВЛЕНИЯ





Уважаемые сотрудники и ветераны железной дороги! Поздравляем вас с профессиональным праздником!

Стальная магистраль – важнейший элемент транспортного каркаса Красноярского края и страны. Она связывает города и поселки, служит опорой экономической и социальной стабильности, формируя основу для устойчивого развития территорий.

Безопасность пассажиров, бесперебойный поток грузов зависят от мастерства машинистов, диспетчеров, инженеров, представителей многих других специальностей. Из ваших трудовых успехов складываются достижения всей отрасли, а накопленный опыт становится фундаментом для внедрения современных решений. В результате обновляется инфраструктура и подвижной состав, совершенствуются логистические схемы, повышается пропускная способность ключевых узлов.

Дорогие друзья! Мы высоко ценим вашу слаженную работу и благодарим за ответственность, верность призванию и добросовестное отношение к делу. Желаем крепкого здоровья, оптимизма, профессиональных побед!

Губернатор Красноярского края
Михаил КОТЮКОВ

Председатель Законодательного собрания края
Алексей ДОДАТКО

Дорогие наши железнодорожники! С праздником!



Спасибо вам за то, что страна едет! Поезда везут грузы, пассажиров, мечты. Это огромная ответственность. Но железная дорога – это не только машинисты и проводники, это диспетчеры, путейцы, ремонтники, работники вокзалов.

Все вы – единый механизм. Без каждого звена система не работает. Пусть стук колес отбивает ритм спокойствия и надежности.

Желаю вам, чтобы зеленый свет горел всегда, а графики были четкими, и, конечно, душевного тепла в ваших домах. Спасибо за ваш важный труд!

Депутат Государственной думы
Сергей ЕРЕМИН

НАЦПРОЕКТ

АКТИВНАЯ ЖИЗНЬ
НАЦИОНАЛЬНЫЕ ПРОЕКТЫ РОССИИ
ПО РЕШЕНИЮ ПРЕЗИДЕНТА

Равный доступ к медицине

До конца года автопарк системы здравоохранения региона пополнится 77 единицами новой техники по национальному проекту «Продолжительная и активная жизнь».

Первые автомобили поступят в медучреждения в сентябре. В партию вошли 39 машин скорой помощи класса «В», 22 УАЗа, 10 авто «Лада Гранта» и шесть автомобилей «Нива».

Основная часть техники предназначена для районных больниц. Этот транспорт значительно повысит мобильность врачей, работающих в отдаленных населенных пунктах. Машины задействуют для выездов к пациентам, а также для оперативной доставки биоматериалов из ФАПов и амбулаторий в лаборатории.

Машины скорой помощи класса «В» распределили между Красноярском и округами. Двенадцать останутся в краевом центре, по два автомобиля получат Канская, Ачинская, Минусинская и Лесосибирская межрайонные больницы, также два авто уедут в Саянскую районную больницу. Остальные 17 автомобилей распределят в Абанский, Ужурский, Иланско-Нижнеингашский, Идринско-Краснотуранский, Большемуртинско-Сухобузимский, Ачинский, Ирбейско-Саянский, Енисейский, Казачинско-Пировский, Дзержинско-Тасеевский, Каратузский, Емельяновский и Шарыповский округа.

Каждый автомобиль скорой помощи укомплектован современным оборудованием: дефибрилляторами, кардиографами, пульсоксиметрами, тонометрами, дозаторами лекарств и системами подачи кислорода.

– Новая техника позволит сократить время доезда бригад, что критически важно при ликвидации последствий ДТП на федеральных трассах. Кроме того, это повышает безопасность транспортировки пациентов и улучшает условия труда наших специалистов, – подчеркнула **главный врач Канской межрайонной больницы Ольга Барболина.**

Министр здравоохранения края Алексей Коноваленко отметил: обновление автопарка – это системная работа по обеспечению равного доступа к медицине для всех жителей региона.

– От надежности автомобиля зачастую зависит скорость прибытия врача к пациенту, а значит, и спасенные жизни. Новые УАЗы и «Нивы» отлично справятся со сложными дорожными условиями, а современные машины скорой помощи сделают работу первичного звена более оперативной. Наша цель – чтобы качественная помощь была доступна человеку независимо от того, живет он в крупном городе или в небольшом поселке, – сказал руководитель ведомства.

ЧТОБЫ ПОМНИЛИ

Пять дней живой истории

В край приедет передвижной музей «Поезд Победы». В Красноярске экспозиция будет открыта 10, 11 и 12 августа, в Канске – 13 и 14 августа. В обоих городах состав разместят на первом пути от вокзала. Посетить музей можно бесплатно, однако для этого необходимо заранее зарегистрироваться на официальном сайте проекта и получить электронный билет на конкретные дату и время.

«Поезд Победы» представляет собой иммерсивную инсталляцию, размещенную в движущемся железнодорожном составе. Экспозиция охватывает события Великой Отечественной войны – от последних мирных дней перед 22 июня 1941 года до Победы в мае 1945-го. Каждый выставочный вагон рассказывает отдельную историю военного времени. Посетители увидят сцены, посвященные обороне Брестской крепости, дороге на фронт, жизни в окопах, концлагерям, санитарным поездам, работе ученых и другим страницам войны.

Эффект присутствия создают многофигурные скульптурные композиции, голографические и мультимедийные технологии, 50 видеопроекторов, 18 видеостен, 12 интерактивных столов, а также световые и звуковые эффекты.

Экскурсию сопровождает цифровой персонаж Лидия. Ее прообразом стала машинист Елена Чухнюк, которая в годы войны водила эшелоны на фронт.

Отдельная часть экспозиции посвящена роли железных дорог в военные годы. Посетителям расскажут о военных эшелонах, теплушках, бронепоездах и санитарных составах. По данным проекта, за годы Великой Отечественной войны железнодорожным транспортом вывезли около пяти миллионов раненых и больных.

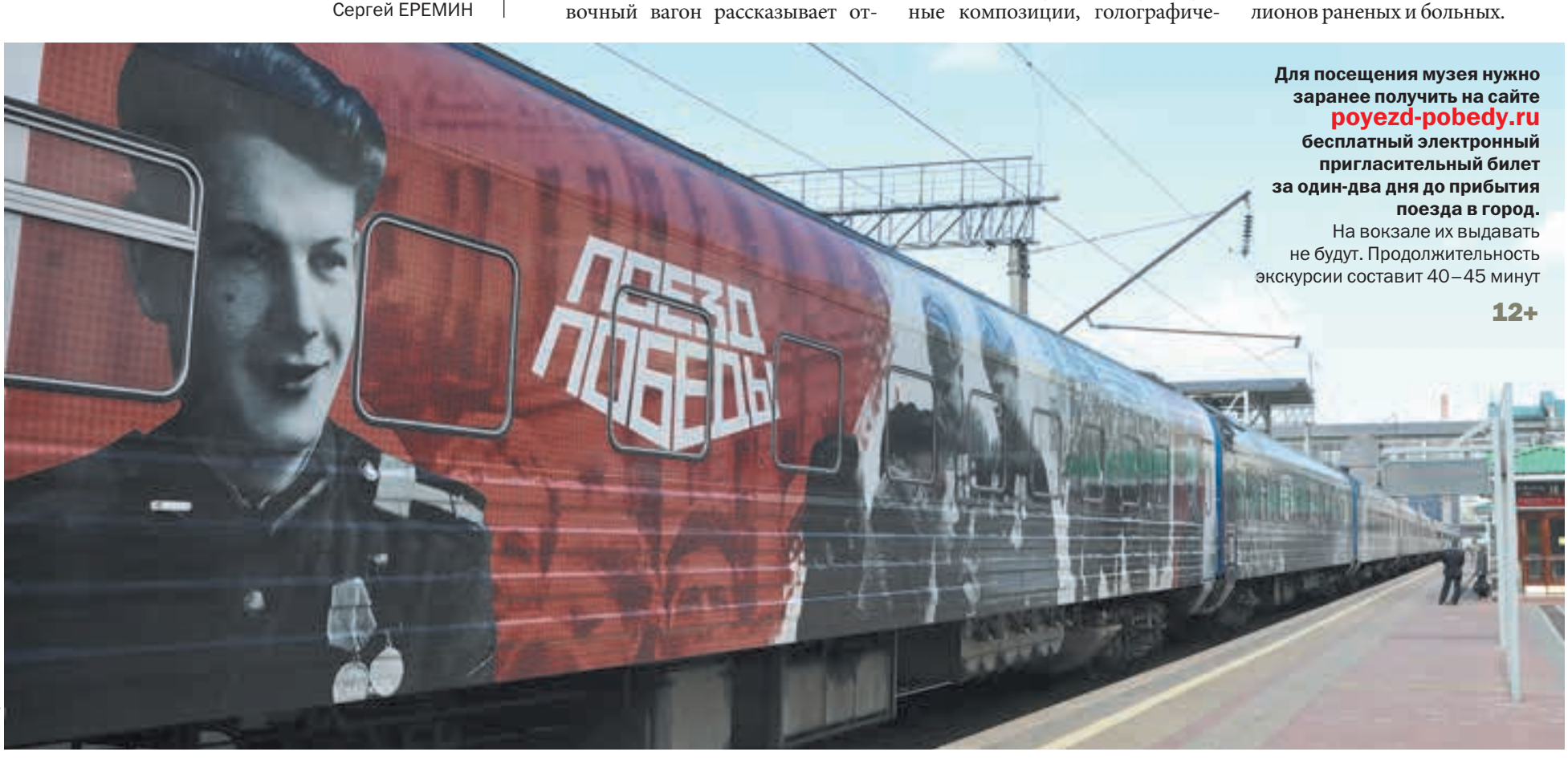

Для посещения музея нужно заранее получить на сайте poyezd-pobedy.ru бесплатный электронный пригласительный билет за один-два дня до прибытия поезда в город. На вокзале их выдавать не будут. Продолжительность экскурсии составит 40–45 минут

12+

Фото Руслана РЫБАКОВА

Новые опоры для будущего

Защита лесов, развитие промышленности, поддержка местных инициатив и семей – в крае продолжают работать проекты, которые напрямую влияют на безопасность, экономику и качество жизни людей. На этой неделе регион посетил глава МЧС России Александр Куренков, на предприятиях запустили новое импортозамещающее производство, в городах и селах продолжается благоустройство, а семья из Дивногорска вошла в число лучших в стране.



Фото Александра ЧЕРНЫХ

Александр Куренков и Михаил Котюков обсудили обстановку с лесными пожарами в крае

Абсолютный приоритет

Министр по делам гражданской обороны, чрезвычайным ситуациям и ликвидации последствий стихийных бедствий РФ Александр Куренков и губернатор Михаил Котюков провели в Красноярске заседание оперативного штаба правительственной комиссии по лесопожарной обстановке. Как отметил глава региона, выстроенное межведомственное взаимодействие позволяет удерживать ситуацию с лесными пожарами под контролем.

– С первого дня пожароопасного сезона перед нами стояла важнейшая задача – не допустить перехода огня на населенные пункты и объекты инфраструктуры. Это абсолютный приоритет, и совместными усилиями всех задействованных служб нам удается с этой задачей справляться. Ситуация остается сложной: аномальная жара держится уже практически шесть недель, основные очаги сконцентрированы в труднодоступных территориях, – подчеркнул **Михаил Котюков**.

По сравнению с июнем количество лесных пожаров снижается. Этому способствует слаженная работа лесопожарных формирований, подразделений МЧС России и периодические осадки.

Сегодня в тушении задействованы около 1 400 специалистов, в том числе сотрудники авиалесоохраны, лесные пожарные из других регионов России и лесопользователи. Для авиапатрулирования, доставки людей и грузов используются около 30 воздушных судов. В полной готовности находится аэромобильная группировка Главного управления МЧС России по краю.

Михаил Котюков предложил заранее заключать соглашения на привлечение авиации МЧС еще до начала пожароопасного сезона. Это позволит сразу использовать необходимую технику без дополнительных организационных процедур в период чрезвычайных ситуаций.

Во время визита Александр Куренков и Михаил Котюков также посетили поселок Подгорный в ЗАТО Железногорск. Здесь планируется строительство крупнейшего в Сибири учебно-спортивного комплекса МЧС России. На его базе будут готовить специалистов по поисково-спасательным, газоспасательным и аварийно-спасательным работам, связанным с тушением пожаров. Руководители заложили капсулу с посланием будущим поколениям спасателей, дав официальный старт проекту.

Любовь, верность и поддержка

Семья Валерия и Ирины Целищевых из Дивногорска стала победителем всероссийского конкурса «Семья года». В номинации «Семья защитника Отечества» они вошли в число лучших семей страны. Этот конкурс проводится по национальному проекту «Семья» и в этом году объединил более 11 тысяч участников со всей России.

Валерий и Ирина уже двадцать лет вместе. Они воспитывают троих детей – Александра, Павла и Викторию. Дети успешно учатся, занимаются спортом и творчеством, вся семья активно участвует в жизни Дивногорска.

– В 2022 году Валерий принял решение добровольцем отправиться на специальную военную операцию. За мужество и самоотверженность он награжден медалью Жукова. Все это время жена и дети были его надежной опорой. Сегодня они вновь вместе и своим примером показывают, что любовь, верность и поддержка помогают преодолеть любые испытания. Искренне поздравляю семью Целищевых с этой заслуженной победой, – написал в своих социальных сетях **Михаил Котюков**.

Церемония награждения победителей пройдет осенью в Государственном Кремлевском дворце.



Фото Александра ЧЕРНЫХ

Семья Целищевых из Дивногорска стала победителем всероссийского конкурса «Семья года»

Производство полного цикла

В крае сделан еще один шаг к укреплению технологического суверенитета страны. На Красноярском заводе трубопроводной арматуры выпустили первые образцы стальных задвижек собственного производства.

– Такие изделия необходимы предприятиям нефтегазовой отрасли, энергетики, металлургии, машиностроения, горнодобывающей промышленности и строительства. Запуск нового производства расширяет возможности российских предприятий по использованию отечественной продукции и снижает зависимость от зарубежных поставок, – рассказал **Михаил Котюков**.

На предприятии создан полный производственный цикл – от проектирования и изготовления литейных форм до испытаний готовой продукции. Большая часть оборудования и комплектующих изготовлена в России.

Производственные мощности расположены на двух площадках. В Железногорске работает плавильно-литейное производство, а в Красноярске организованы механическая обработка, сборка и испытания.

Ранее аналогичную продукцию закупали за рубежом. Теперь ее будут выпускать в Красноярском крае. В проект инвестировали 100 млн рублей и создали 50 новых рабочих мест.

Первые контракты уже заключены с предприятиями топливно-энергетического комплекса и горнорудной отрасли. В дальнейшем завод планирует расширить линейку продукции и выйти на новые рынки.

Решаем сами

В этом году по краевой программе поддержки местных инициатив в городах и селах Красноярья выполнят 353 проекта. На эти цели из краевого бюджета направлено более 550 млн рублей. Возможности программы расширили: теперь жители могут предлагать проекты по благоустройству территорий школ и детских садов.

– Каждый год жители края сами решают, что появится в их городе или селе: детская площадка, освещение в парке, техника для коммунальных нужд – все, что влияет на повседневный комфорт. Такой подход – один из самых эффективных инструментов работы, – отметил **Михаил Котюков**.

На нескольких объектах работы уже завершаются. Так, в селе Васильевка Ужурского округа рядом со спортивным комплексом появилась новая детская площадка. В селе Айтат Большемуртинско-Сухобузимского округа по программе приобрели трактор. Зимой он очищает дороги от снега и наледи, летом выравнивает гравийные дороги, косит траву и вывозит мусор. В Норильске на лыжной базе «Оль-Гуль» создают спортивно-игровую площадку для детей всех возрастов с игровым комплексом, веревочным парком и столами для настольного тенниса. В поселке Дубинино Шарыповского округа завершается благоустройство двора на улице Кишиневской. Здесь обновляют дорожное покрытие, обустраивают парковку и тротуары.

Андрей КУРОЧКИН



Александр ГРИГОРЕНКО

Почему верят в сказку про Европу



Изображение сгенерировано нейросетью

Наблюдая протесты армянских фермеров, которым негде продать помидоры, рыбу и прочее, вспоминаешь гоголевское «скучно на этом свете, господа». Скучно оттого, что люди в разных точках планеты вообще и постсоветского пространства в частности стабильно запинаются об одну и ту же кочку, покупаясь на одну и ту же сказку. Можно, конечно, успокоиться мыслью, что дураков на земле больше, чем хотелось бы, да гуманистическое воспитание не позволяет…

Армения поставляла на российский рынок 98 % производимых в стране овощей, а также 93 % фруктов, 98,3 % рыбы, 86 % цветов, 84 % крепкого алкоголя и 68 % вина – т. е. по большому счету все, что производил тамошний агропром. Но в июне граждане республики проголосовали – и не впервые – за Никола Вовaевича Пашиняна, провозгласившего «европейский курс» – на этот раз четко и во весь голос. Победитель сказал народу, что даже если Россия обидится и прикроет рынок сбыта, то нам от этого будет только лучше; он уже договорился с начальством ЕС, там ждут наши фрукты, цветы и все остальное, потому как мы по своей исторической и человеческой природе – европейцы. Запад все наше с радостью примет, съест и выпьет. Последнее сама Урсула подтвердила – дескать, везите, будем только рады.

Когда же Россия импорт прикрыла, выяснилось, что «везите» было сказано исключительно ради политеса. Чтобы попасть на рынок Евросоюза, нужно пройти девять кругов бюрократического ада – всяких сертификаций, стандартизаций, согласований и прочего, что займет годы. И самое главное, без малейших гарантий успеха. Выяснилось, что армянские сельхозтовары Европе не нужны, заявок на них – ноль. Правда, утверждают, что единственная заявка все же есть, и принадлежит она сотруднику одного из европейских посольств Республики Армения – затосковал человек на чужбине по севанской рыбе.

Выяснилось, что армянские сельхозтовары Европе не нужны, заявок на них – ноль. Чтобы попасть на рынок Евросоюза, нужно пройти девять кругов бюрократического ада

Трудные наивные вопросы

И вот, когда окончательно выяснилось, что все не так красиво, как ожидалось, фермеры начали рисовать плакаты и перегораживать дороги. Конечно, это никакая не революция и даже не бунт – всего лишь выражение недовольства. В наших интернет-просторах оно отразилось приливом злорадства – сами его выбирали, чего хотели, то и получили, а мы предупреждали и пр. По-человечески это не очень хорошо, однако вся армянская картина вызывает множество простых до наивности вопросов, которые, по сути, далеко не наивные, а наоборот.

Да, нынешние выборы по западным стандартам – чистое жульничество, к тому же неприкрытое. Любых значимых конкурентов арестовывают или заводят на них уголовные дела, избирательные участки открывают только там, где надо, отрезая от голосования потенциально неблагонадежные массы, не говоря о вбросах, каруселях и прочих «волшебствах». Франция, ФРГ, Румыния, Молдавия продемонстрировали это на глазах всего мира и настолько наглядно, что, казалось бы, детсадовцу все станет ясно. И это еще мягкий вариант – год назад в Германии (о чем сообщила одна из крупнейших немецких газет-таблоидов) за две недели до выборов в местные органы власти скончалось 16 (!) кандидатов. Причем большинство принадлежали к ведущей оппозиционной партии «АдГ» – семь смертей в одном только регионе Северный Рейн – Вестфалия. Причины – инфаркт, суицид и «при неустановленных обстоятельствах». Быстрота и организованность, с которой кандидаты покидали сей мир, там, по всей видимости, фигура умолчания. Милиционер Михал Иваныч из «Бриллиантовой руки» в подобных случаях ограничивался фразой «так надо». Что касается демократического светоча и оплота, то там и пристрелить могут – левое ухо президента США не даст соврать…

Армения выбирала хоть и без вышеупомянутых ужасов, но вполне по евростандарту – и аресты, и дела, и неоткрытие участков, вбросы и расследования по данному поводу заведомо безрезультатные.

Но так или иначе значительная доля населения республики действительно захотела Пашиняна с его европартнерством. Наверняка среди тех же фермеров с помидорами были голосовавшие за него и данный курс. И вот здесь начинаются наивные вопросы.

Что подскажут гнилые помидоры?

Мне не доводилось читать армянских газет, смотреть их ТВ, слушать радио, блуждать в соцсетях. Наконец, я никогда не бывал в этой замечательной древней стране. Однако я знаю, что Армения – не Туркменистан, не Бутан, не КНДР или Эритрея – т. е. не та страна, куда без разрешения свыше не залетит ни единого слова из внешнего мира. И потому трудно представить, что им не знаком тот сюжет, повторявшийся в Грузии, на Украине, в Молдавии – однообразный до ломоты в скулах по замаху и результатам. Никого из тех, кого соблазняли Европой, в Европу не пустили – только в качестве беженцев, разнорабочих и бандитов. Вместо обещанной демократии, верховенства закона и кружевных трусов стандартный «сухпай» – бедность, вечная периферийность, война: получите, распишитесь. Для бывшей УССР соблазн этот обернется гибелью государственности, Молдавия на очереди. Неужели не видно, не ясно, неужели никто ничего не понял?

Здесь даже не хочется упоминать деятельность различных западных фондов и самих евроинтеграторов, однообразно прошедших специальные курсы для туземных вождей при всяких оксфордах. Еще недавно в России таких было полно – Россия их пережевала и выплюнула (пусть и не до конца, меж зубов немножко застряло), потому как сам народный организм не захотел это принимать внутрь. Соседские же организмы глотают, потом хватаются за живот… Поставить на кон, по сути, весь агропром и пищепром, локомотив местной экономики, ради европейской сказки – в такое как-то не сразу верится. Особенно учитывая известный деловой талант армянского этноса. Но поверить все же приходится. Потому что, видимо, сказка эта сладка, как пение Гомеровых сирен, увлекавшее на дно каждого, кто его слышал. В чем же эта «сладость»? Почему она не исчезает, когда Европа уже не та ухоженная дама, какой была хотя бы лет тридцать назад? Спрашиваю это не только применительно к Армении – подобная опасность срабатывала или могла сработать где угодно, даже в совсем далеких от Запада державах, как Монголия и Китай.

Первое предположение – самого общего порядка. «История учит лишь тому, что она никогда ничему не научила народы» – эти слова Гегеля подразумевают то, что опасность иллюзии можно осознать только на собственной спине. Чужая спина здесь, увы, не наука. Одни, как Белоруссия пять лет назад, поймут: нынче мир так устроен, что от заигрываний с Западом помереть недолго – и сделают единственно правильный выбор. Другие, как Украина, подыхать будут, но не поймут. Армении, судя по всему, придется пройти меж этих путей, ощутив последствия на собственных телесах, – иных вариантов нет. А нет, потому что иллюзии часто бывают сильнее здравомыслия. Уже много раз было сказано: Армения обиделась на Россию за то, что она не стала воевать вместо нее за Карабах, даже самой Арменией не признанный. Можно сколько угодно над этим смеяться, но факт, что довольно объемистая часть тамошнего населения пребывает в иллюзии еще советского образца – русские должны все за нас сделать, чтобы приобрести нашу лояльность. Любое же недовольство Россией (тем более системная русофобия) автоматически перелицовывается в «евроинтеграцию». Исключений здесь нет и не будет. Этим объясняется само политическое существование Никола Вовaевича. Что будет дальше – подскажут гнилые помидоры. А может, и не подскажут…

Читайте наших колумнистов на GNKK.RU

Для СВОих

Участники спецоперации могут проходить в музеи, театры и на стадионы по QR-коду

Этот способ подтверждения статуса ветерана действует с декабря прошлого года и призван лишь дополнить и сделать удобнее, но ни в коем случае не заменить существующие способы получения льгот. Традиционная справка на бумаге и удостоверение участника боевых действий по-прежнему действительны. Рассказываем, как сгенерировать QR-код и в какие учреждения можно попасть с его помощью.

Как сгенерировать

QR-код можно получить на портале госуслуг. При этом пользователь должен иметь подтвержденную учетную запись.

АЛГОРИТМ ПРОСТ:

- заходите в раздел **«Услуги»**,
- выбираете вкладку **«Справки и выписки»**
- и подпункт в ней **«QR-код для подтверждения статуса участника СВО»**.
- Далее жмете **«Получить QR-код»**.

Можно поступить еще проще – в чате с помощником «Робот Макс» набираете «получить QR-код СВО», и автоматика выдаст вам прямую ссылку на сервис.

Помните, что код действует пять минут. То есть вы его сканируете непосредственно перед входом в музей или на кассе, где выдают билеты. Сотрудник учреждения культуры или спорта отсканирует код через сервис «Госскан», и можете проходить. Обыкновенно проверка длится считаные секунды. Само получение кода также занимает мгновения. Лучше потренироваться заранее, чтобы убедиться, что все работает.

Если по каким-то причинам система не увидит данные об участнике спецоперации, приложение подскажет, как оформить справку. Помните: все старые способы подтверждения статуса также работают. К примеру, сам лично несколько дней назад проходил в музей по справке (не коду) с портала госуслуг. Также действуют бумажные документы.



Данный сервис распространяется исключительно на самих участников спецоперации и только по линии Минобороны России. Члены семей для подтверждения своего статуса должны представлять бумажную справку.

Мода и комфорт

Фонд «Защитники Отечества» обеспечивает ветеранов спецоперации, получивших тяжелые ранения, адаптивной одеждой. При подборе учитываются разные факторы: здоровье, физические ограничения и потребности каждого героя. Процесс не конвейерный, к каждому бойцу индивидуальный подход.

Вся одежда выдается бесплатно как техническое средство реабилитации, пояснили в фонде. Предусматривается три комплекта – на зиму, лето и демисезонные варианты. В комплекте 12 позиций.

Напомним, в июне в Красноярске состоялся показ подобных моделей в рамках межрегиональных соревнований «Кубок защитников Отечества» СФО. Ветераны СВО и их родные выступили моделями на гала-показе.



Фото пресс-службы фонда «Защитники Отечества»

Участникам спецоперации выделяются лучшие образцы, разработанные профессиональными модельерами, дизайнерами и производителями одежды из России и зарубежных стран – победителями международного конкурса дизайна адаптивной одежды «На крыльях».

Председатель КРОО «Союз ветеранов СВО» Игорь Балаболенко отметил важность подобных начинаний:

– После своего ранения на передовой я хорошо знаю, что такое долгая реабилитация и с какими бытовыми трудностями сталкиваются парни. Окружающие часто этого не замечают, но банальные вещи – застегнуть пуговицы, завязать шнурки или дотянуться до кармана, если ты на протезе, – становятся проблемой. Из таких мелочей складывается повседневный комфорт и, главное, самостоятельность человека.

Все о поддержке участников СВО и их семей по линии минспорта региона – на сайте kraysport.ru в разделе «Полезное / Спорт для участников СВО»

Куда и кому можно пойти с QR-кодом

Спортивные объекты

В краевом минспорта уточнили, что возможность потренироваться с использованием кода нужно уточнять в каждом конкретном учреждении. В Красноярске, к примеру, данная услуга доступна на таких спортивных объектах, как «Платинум Арена Красноярск», «Кристалл арена», «Арена. Север», Академия биатлона, стадион «Локомотив». На других территориях – в сосновоборском центре «Надежда», минусинском ФОК «Южный» и бассейне «ОКЕАНиЯ», лесосибирском «Енисее», канском «Дельфине» и других.

Также с помощью кода можно посещать краевые государственные учреждения культуры, клубы, кинопоказы и иные мероприятия.

Учреждения культуры

Краевые госучреждения культуры не позднее третьего числа календарного месяца публикуют на своих официальных сайтах перечень и даты мероприятий. Для получения билета или зачисления в клубное формирование участники СВО и члены их семей вправе обратиться лично в учреждение либо направить заявку на участие по электронной почте или номеру телефона.

Билеты бронируются при наличии свободных мест. Количество бесплатных посещений не ограничено. При отсутствии свободных мест на мероприятие заявителю предлагается альтернатива.

Билет выдается непосредственно в момент обращения, либо в срок не позднее одного рабочего дня со времени поступления запроса заявителя информируют о наличии (отсутствии) свободных мест. Для клубных формирований общий срок – не более трех рабочих дней со времени обращения.

Помимо самого участника СВО бесплатно посещать спортивные и культурные учреждения (при предъявлении соответствующих справок) могут:

- супруга (супруг) участника СВО;
- несовершеннолетние дети участника СВО, включая усыновленных (удочеренных) детей, детей, находящихся под опекой, или подопечных детей, переданных на воспитание в приемную семью, а также пасынков и падчериц;
- дети в возрасте от 18 лет до 23 лет, обучающиеся в общеобразовательной организации, профессиональной образовательной организации или образовательной организации высшего образования по очной форме обучения, участника СВО, включая усыновленных (удочеренных) детей, детей, находящихся под опекой, или подопечных детей, переданных на воспитание в приемную семью, а также пасынков и падчериц;
- дети – инвалиды с детства независимо от возраста;
- совместно проживающие с участниками СВО родители (усыновители).

Лицо, сопровождающее несовершеннолетних детей или детей – инвалидов с детства независимо от возраста, сопровождать может, но сам заниматься спортом бесплатно – нет.

Марк ЗАХАРОВ

Полная информация о программах учреждений минкультуры региона для участников СВО и их семей – krascult.krskstate.ru в разделе «Поддержка участников СВО и членов их семей»

Список учреждений и контактов для записи на культурные мероприятия размещен на сайте krascult.krskstate.ru в разделе «Поддержка участников СВО и членов их семей / Бесплатное посещение краевых государственных учреждений культуры Красноярского края, клубных формирований, кинопоказов и иных мероприятий / Список и контакты учреждений»

Определить приоритеты помогают жители

Спикер краевого парламента Алексей Додатко встретился с жителями Енисейска и Лесосибирска. Программа рабочей поездки включала прием граждан, посещение социальных объектов и площадок, где сейчас идет ремонт.



Фото Владимира КОРЕЦКОГО

Алексей Додатко встретился с сотрудниками и читателями библиотек Енисейского округа

В Енисейске идет реконструкция здания детской музыкальной школы. Рабочие обновляют фасад, монтируют двери и оконные блоки, в ближайшее время здесь отремонтируют системы вентиляции и водоснабжения, пожарную сигнализацию. Общая стоимость реконструкции составляет 142 миллиона рублей, средства выделены из краевого бюджета. За тем, как идет работа, внимательно следят не только представители власти, но и преподаватели учебного заведения. Школа должна принять учеников в следующем году.

Председатель Заксобрания провел в Енисейске прием граждан. Вопросы звучали разные, они касались помощи семьям участников СВО, ветхого и аварийного жилого фонда, работы коммунальных служб. Отдельным пунктом стала просьба приобрести для Енисейска новую машину скорой медицинской помощи – существующий автопарк, по словам жителей, уже не справляется с нагрузкой.

В администрации города **Алексей Додатко** участвовал в совещании с руководителями территориальных подразделений администрации Енисейского муниципального округа, где обсуждались перспективы развития местного самоуправления.

Также спикер краевого парламента вместе с первым заместителем губернатора – руководителем администрации губернатора Красноярского края **Сергеем Пономаренко** встретился с жителями Енисейска. Обсуждались проблемы утилизации мусора и перспективы строительства экотехнопарка.

В Лесосибирске спикер осмотрел здание спортивной школы № 1. Здесь работают секции легкой атлетики, волейбола, футбола и спортивного ориентирования. В 2025 году завершился основной этап капитального ремонта. Было выделено 164 млн рублей, из которых 98 млн – из краевого бюджета. Отремонтированы кровля, системы отопления, водоснабжения, вентиляции и безопасности. Однако специалисты выявили ряд недочетов, которые строителям еще предстоит устранить. Алексей Додатко обязал власти муниципального округа вести постоянный контроль за качеством работ.

Председатель Заксобрания также проинспектировал благоустройство набережной Енисея – проект финансируется по программе для опорных городов. Здесь уже появились зоны отдыха для детей и спорта, пешеходные аллеи, начато строительство летней сцены. Протяженность преображенной территории – более двух километров. Объем краевых средств за два года составил 170 миллионов рублей. Горожане рассказали, что эта территория стала местной достопримечательностью.

– Город сложился как центр Енисейской агломерации со своей инфраструктурой, возможностями и перспективами развития. Поэтому здесь вместе с главой округа Евгением Петренко и коллегами из депутатского корпуса посмотрели, что уже получилось, а что еще предстоит сделать.

Есть планы по продолжению благоустройства, в том числе набережной. По развитию спортивных объектов. Но задачи стоят еще более серьезные. Объединение территорий позволило более рационально и разумно выстраивать приоритеты и формировать источники развития. К тому же Лесосибирск вошел в структуру опорных городов края и страны. Поэтому он остается одним из ключевых социальных, производственных и экономических центров нашего региона.

Именно так мы вместе с муниципальными коллегами разрабатываем решения, которые будут заложены и в бюджет края, и в отраслевые законы, – рассказал Алексей Додатко.

Он также встретился с молодыми медиками. Специалисты задавали вопросы о жилье, условиях труда и повышении квалификации.

– Такие разговоры очень полезны, чтобы выйти на уровень общекраевых решений. Нужно понимать, что происходит на земле и как это видится с точки зрения приоритетов и того, что нужно сделать в первую очередь, – отметил спикер краевого парламента.

Читайте в MAX

Алексей Додатко
alexey_dodatko

Парламент на Енисее
id2466097369_gos

Сложные задачи и поиск решений

– Одним из глобальных и масштабных по объему законотворческой работы стало изменение подходов в организации местного самоуправления в крае, – председатель комитета по государственному устройству, законодательству и местному самоуправлению Галина Ампилогова рассказала об основных итогах созыва.



Фото Андрея БУРМИСТРОВА

– Первые шаги по переходу на одноуровневую модель организации МСУ ряд муниципальных районов предпринял еще в конце прошлого десятилетия. Был пример Северо-Енисейского района, который изначально, с момента объединения края с Эвенкией и Таймыром, закрепил за собой статус единого муниципального образования. Интерес к новой модели в крае был большой, но планы нарушил ковид. Однако вопрос назрел уже и на федеральном уровне: с принятием в 2025 году ФЗ № 33 «Об общих принципах организации местного самоуправления в единой системе публичной власти» процесс пошел по всей стране. Краевой закон «О территориальной организации местного самоуправления в Красноярском крае» стал отправной точкой перехода на одноуровневую модель организации местного самоуправления. Ранее существовавшие 472 муниципальных образования объединились в шесть городских и 33 муниципальных округа, – пояснила **Галина Ампилогова.**

Укрупнение муниципалитетов призвано улучшить качество управления, повысить оперативность принятия решений на местах. Это позволит формировать сильные местные бюджеты, которые дадут возможность объединенным территориям развиваться более высокими темпами. Упростится решение насущных проблем для жителей, в том числе по вопросам предоставления коммунальных услуг, тарифов, благоустройства.

– Мы как комитет провели ревизию и внесли изменения уже в десятки законов, касающихся новой организации МСУ, границ муниципальных образований, перераспределения полномочий, муниципальной службы. Работа не закончена и будет продолжена уже в следующем созыве.

В крае ежегодно корректируется минимальный размер оплаты труда работникам бюджетных учреждений, в том числе посредством краевой ежемесячной выплаты

Весь созыв уделяли внимание вопросам государственной и муниципальной службы. Важно было синхронизировать краевое законодательство с федеральным. Мы отразили в краевом законодательстве поручение главы государства о создании условий для поступления участников специальной военной операции на муниципальную службу, в том числе за счет смягчения квалификационных требований к стажу и к уровню образования. Изменение закона даст возможность участникам СВО продолжить активную работу в интересах государства и общества.

Вопрос заработной платы в бюджетной сфере также находился под нашим контролем. В крае ежегодно корректируется минимальный размер оплаты труда работникам бюджетных учреждений, в том числе посредством краевой ежемесячной выплаты.

На протяжении всей нашей «пятилетки» комитет работал плечом к плечу с органами исполнительной власти края, профильными ведомствами, с муниципальными коллегами. Вместе мы обсудили немало проблем, нашли немало решений, – рассказала парламентарий.

Подготовлено пресс-службой Законодательного собрания края

“Законы должны работать на благо, а не усложнять жизнь

Сергей ЕРЕМИН начинал свой путь в дорожной отрасли, затем возглавлял министерство транспорта, руководил Красноярском. Почти три года назад он сменил кресло заместителя губернатора на депутатский мандат в Государственной думе. В преддверии окончания восьмого созыва нижней палаты российского парламента мы встретились с Сергеем Васильевичем, чтобы поговорить о результатах работы Госдумы.



Фото Юлии РАСКОВОЙ

– Поддержка молодежи – одно из важных направлений работы. Общаюсь с представителями техникумов в Назарово, Шарыпово, Минусинске. Надо, чтобы ребята видели: дома можно найти достойную работу

– Вы входите в ключевой комитет по транспорту. Какие итоги работы комитета в этом созыве вы считаете прорывными для отрасли?

– В Госдуме приступили к подготовке федерального закона о транспортной политике. Его мы уже нарекли «транспортной конституцией». Название говорит само за себя. У нас до сих пор не было базового закона, который бы связывал все виды транспорта воедино. Существующая система регулирования сохранилась еще с советских времен: железная дорога сама по себе, автомобильная – сама, речной и морской флот – обособленно. Но сегодня меняются системы и управления, и финансирования, внедряются нацпроекты. Назрела острая необходимость закона, который сделает транспорт единой отраслью. Мы подготовили «тело» этого документа, и уже следующему созыву Госдумы предстоит его рассмотреть.

Из того, что сделано, хочу выделить несколько моментов, которые напрямую волнуют жителей нашего края. Первое и главное – мы кардинально подняли статус региональных автомобильных дорог. Теперь наши дороги законодательно приравнены по значимости к федеральным трассам. Это важнейшее решение, которое дает серьезный задел на будущее: финансирование, нормативы содержания, приоритет при ремонте.

Для Красноярского края, второго по величине региона России, транспортная доступность – вопрос первостепенный. И то, что опорная сеть региональных дорог определена законом, для нас очень важно. Это реальные стройки и ремонты. Возьмем маршрутный коридор Кемерово – Шарыпово. Этот проект позволит серьезно разгрузить федеральную трассу и сократит перепробег почти на 150 километров. Сейчас разрабатывается проектно-сметная документация, к осени планируем направить ее на экспертизу. Транспортный коридор на Назарово также даст альтернативный выход и разгрузит существующую федеральную магистраль. Десять километров по этому проекту уже поставлены в проектирование, в следующем году, надеюсь, приступим к работам. И третий большой межрегиональный проект – это обход Ужура. По нему идет масштабная стройка, осенью дорогу должны сдать.

Проще стало проводить ремонт опорных дорог: в этом году в активной фазе находятся дороги на Каратузское, Краснотуранск, Идринское. И эта работа будет продолжена.

– Как быть с сельскими дорогами, которые не входят в опорную сеть?

– Здесь у нас принято очень взвешенное региональное решение. В бюджете края появилась отдельная, защищенная статья расходов. Она предусматривает не просто содержание сельских и муниципальных дорог в нормативном состоянии, но и их ремонт. Под эту программу попадают и малые города – Назарово, Шарыпово, Минусинск. Мы создали ежегодную систему финансирования каждого муниципалитета. Это не разовая акция, а планомерная работа. Дорогам важно стабильное и понятное финансирование. Чтобы на местах, заранее понимая объемы поддержки, могли бы планировать работы и ремонтировать проблемные участки без авралов.

– Жизнь на селе – это не только дороги. Какие еще приоритеты определены для развития наших сельских территорий?

– Село – это образ жизни, и государство обязано придавать ему определенный статус. Мы видим это в комплексных решениях: капитальные ремонты школ, строительство ФАПов и поликлиник, создание и обновление сельских клубов. Со следующего года стартует большая государственная программа по капитальному ремонту детских садов. Этот вопрос стоял очень остро во многих территориях, теперь он будет решаться системно на федеральном уровне.

Еще одна проблема – жилье. Потому что без жилья мы не закрепим специалистов. Мы обсуждали это в Госдуме, нас поддержал Вячеслав Володин. Считаю, что жилье на селе надо выносить в отдельный блок работы. Да, есть программы для многодетных, сирот, «земских» специалистов. Но даже врачи и учителя, приезжающие по программам, не могут купить приличное жилье – его просто нет на рынке. Необходимо на государственном уровне субсидировать строительство в отдаленных районах и возвращать сельскую ипотеку. Это ключевой вопрос, без него все разговоры о развитии деревни останутся пустыми.

– Сами люди готовы менять, развивать территории?

– В нашем крае много инициативных жителей. Я постоянно с ними на связи. Большая надежда на ребят, которые возвращаются с передовой. У них сегодня много вопросов по документам, выплатам, работе. Но все хотят вернуться к мирной жизни. Сельская местность может дать им работу, профессию, возможность поднять хозяйство. Будем помогать инициировать проекты для них.

Поддержка молодежи – одно из важных направлений работы. Общаюсь с представителями техникумов в Назарово, Шарыпово, Минусинске. Помогаем с ремонтами, строим новые корпуса. Надо, чтобы ребята видели: дома можно найти достойную работу. Большая работа проводится в части создания молодежных центров. Они уже построены в Назаровском и Шарыповском округах, в планах – молодежные центры в Ермаковском и Ужуре.

Хорошим подспорьем становятся партийные и национальные проекты. Но без инициативы людей они бы не работали!

– Сергей Васильевич, главная ценность депутатов – работа с избирателями. Какие-то инициативы граждан легли в основу новых законов?

– Это действительно самая большая ценность, когда проблема, озвученная людьми на встрече, решается на федеральном уровне. Приведу несколько примеров.

Помощь бойцам СВО. Когда наши ребята отстаивали Курск, возник вопрос об их статусе, о том, как приравнять эти заслуги к боевым. После встречи с семьями мы оперативно обратились к президенту, и в течение месяца для защитников Курска был определен статус участников боевых действий. Еще один важный закон – о проезде бойцов в госпитали. Мы его сформулировали именно так, как просили люди. Сейчас участникам СВО компенсируют фактически понесенные расходы к месту лечения и реабилитации и обратно.

Мобильные аптеки. Здесь Красноярский край стал пилотной площадкой для всей страны. Закона о мобильных аптеках не существовало, а проблема покупки лекарств в отдаленных деревнях стояла остро. В крае мы запустили специальную программу, а сейчас принят федеральный закон, который позволяет создавать сертифицированную, аккредитованную государством мобильную сеть аптек. Это значит, что жители даже самого небольшого населенного пункта смогут получить лекарства.

Почтовое обслуживание. Мы долго прорабатывали этот вопрос с жителями. В итоге приняли поправки в закон о почте. Главный итог – меняются подходы к работе «Почты России», но при этом она остается государственным инструментом, который необходим каждому жителю всех территорий.

– Как бы вы резюмировали работу всего нынешнего созыва Госдумы?

– Хочу отметить главный тренд этого созыва – мы серьезно изменили подходы к законотворчеству. Раньше система строилась так: принимали базовый закон, а затем издавали серию подзаконных актов к нему, и это могло затянуться на годы. Сейчас мы приняли большое количество законов прямого действия. Это и «народные законы», которые я перечислил. Они начинают работать сразу после подписания президентом. Не надо никаких дополнительных постановлений и инструкций. Это ключевой момент современной законотворческой работы, который необходимо продолжать. Законы должны работать на благо людей, а не усложнять им жизнь.

Вера НИКОЛАЕВА

НОВАЯ ЭЛИТА:

В российской политической риторике последних двух лет понятие «новая элита» закрепилось за участниками специальной военной операции. Официальные лица говорят о кадровых программах, социальных лифтах и патриотическом воспитании. Эксперты спорят об эффективности назначений и перспективах интеграции.

Но за этим термином скрывается нечто гораздо большее, чем очередная ротация управленцев. Это попытка завершить самый длительный в новейшей истории России цикл распада и самоидентификации. Это смена самой метрики бытия, радикальный пересмотр того, что вообще считать ценностью, а что – деградацией.

Чтобы понять феномен новой элиты, недостаточно описать программы обучения или перечислить назначения. Нужно заглянуть в самую глубину: почему старые модели легитимности исчерпали себя, почему технократическая стабильность оказалась недостаточной и что заставляет человека сегодня идти в бой не за деньги и не за карьеру.



История термина: от «Времени героев» к региональным программам

Впервые идея о том, что участники боевых действий должны стать основой новой элиты, была сформулирована на высшем уровне 29 февраля 2024 года в Послании Федеральному собранию. Президент России заявил, что настоящую элиту страны, «в руки которой можно передать Россию», нужно формировать именно из этих людей, прошедших суровые испытания. Слово «элита» было намеренно противопоставлено тем, кто, по мнению власти, дискредитировал это понятие в 1990-е годы.

Это заявление не было абстрактной декларацией. Оно немедленно обрело институциональную плоть.

Центральным инструментом стала президентская кадровая программа «Время героев». Ее запустили как прямой аналог «Школы губернаторов», но с принципиальным отличием: главным критерием отбора стал не управленческий опыт, а фронтовой. Из более чем 43 тысяч заявок был отобран первый поток из 83 человек. Обучение проходит по специальной магистерской программе, включающей государственное и муниципальное управление, экономику и финансы, с последующей стажировкой в органах власти. Наставниками выступают действующие губернаторы, министры и руководители госкорпораций.

Федеральная инициатива быстро нашла отклик в регионах. Наиболее показательным примером является Красноярский край, где действует целая экосистема программ.

Основная кадровая программа «Сибирский характер» стартовала 24 февраля 2025 года. Интерес оказался колоссальным: желание участвовать выразили более тысячи человек.

Ключевая особенность – персональное наставничество: первые лица региона взяли на себя обязательства лично курировать ветеранов. Помимо управленческого трека, в крае действует программа поддержки предпринимательства для участников СВО, а в сфере патриотического воспитания открываются мемориальные доски и муралы в рамках акции «Лица Героев».

Но если мы остановимся на этом – на программах, цифрах и назначениях, – мы увидим лишь вершину айсберга. Чтобы понять, почему эти программы появились и что они означают, нужно погрузиться в философскую глубину.

Провал гуманизма

Если снять с исторического процесса всю идеологическую риторику – коммунизм, православие, самодержавие, либерализм, – на поверхности остается нечто фундаментальное. Человек как мера всех вещей.

Именно этот принцип, который мы привыкли называть гуманизмом, оказался бомбой замедленного действия, заложенной в основание и советского, и постсоветского проекта. Лозунг «Все во имя человека, все для блага человека» казался вершиной гуманизма. Но в нем была заложена смертельная логика.

Если человек – высшая ценность, он неизбежно становится выше государства. Если он выше государства, государство всего лишь инструмент для его удобства. Инструмент можно использовать, можно обманывать, а в критический момент – предать, потому что «я» важнее «мы».

Этот философский антропоцентризм – прямая дорога к деградации. Без надличного абсолюта (Бога, Идеи, Империи, Общего Дела) человек остается один на один со своими инстинктами. И тогда мерой всех вещей становится не истина и не доблесть, а удовольствие. Гуманизм без горизонта вырождается в гедонизм. Гедонизм – в потребление. Потребление – в право на любые извращения и распад всех границ, потому что «я хочу» становится священной коровой нового мира.

Отсюда размывание норм, атомизация общества, утрата всякой вертикали. Когда человек превыше морали, мораль становится опцией. Когда он превыше общества, общество превращается в толпу одиночек. Это и есть начало системного распада: каждый сам за себя, а Бога, который был бы за всех, больше нет.

В 2024 году в Послании Федеральному собранию президент России заявил, что настоящую элиту страны, «в руки которой можно передать Россию», нужно формировать именно из этих людей, прошедших суровые испытания

Жизнь как последняя мера

Почему армия – это не про деньги? Потому что в ситуации предельного риска банковский счет не имеет значения. Смерть уравнивает всех. И когда человек сознательно идет туда, где его жизнь может быть прервана в любую секунду, он перестает быть «мерой всех вещей» в старом смысле. Он становится мерой служения.

Новая элита кладет на алтарь не деньги и не карьеру. Она кладет саму возможность быть. Это радикальный, тотальный отказ от потребительской логики. Этот сдвиг означает две вещи. Во-первых, это отказ от буржуазной этики успеха: главное теперь – не заработать капитал, а продемонстрировать готовность к жертве. Во-вторых, это переопределение реальности: если 1990-е учили, что «реально только то, что продается», то новая этика утверждает, что реально только то, за что умирают.

Государственные программы как институциональный ответ

Когда мы возвращаемся к программам «Время героев» и «Сибирский характер» с этим философским багажом, они предстают не как просто кадровые проекты, а как институциональное оформление глубинного сдвига. Система не просто меняет людей на должностях – она меняет критерии, по которым эти должности замещаются.

Государственные программы решают несколько взаимосвязанных задач. Во-первых,

Три типа реакции на вызов

В этом историческом расколе проявляются три типа поведения.

Первый тип – уход. Часть элиты, сформированной в предыдущие эпохи, выбрала приоритет личного. Они покинули страну, но сохранили капиталы, переориентировались на внешние юрисдикции. Их логика безупречна с точки зрения старого гуманизма: жизнь одна, она моя. Но в историческом смысле они самоустранились от судеб страны. Они есть, но их нет как субъекта истории.

Второй тип – адаптация без изменения. Это те, кто остался, формально принял новую риторику, но внутри ничего не изменилось. Они продолжают измерять все деньгами и положением. Они используют язык служения как прикрытие. Это главный вызов для новой системы, потому что внешняя лояльность без внутреннего изменения разлагает изнутри любую попытку пересборки.

Третий тип – новая элита. Участники СВО. Их главное отличие лежит не в области политических взглядов, а в области экзистенциального опыта. Они сделали выбор, который девальвирует все деньги мира.



Открытие в Красноярске художественной выставки «Лица наших Героев», посвященной подвигу бойцов СВО

Фото Дарьи КРИВИЦКОЙ / культура24



Кубок Защитников Отечества. Красноярский край

vk.ru / gosfondsvo24

от кадрового резерва к метафизическому перелому



Кадр из видеосюжета телеканала «Енисей»

В городах открываются мемориальные доски и муралы в рамках акции «Лица Героев»

Программы «Время героев» и «Сибирский характер» – это сигнал обществу о смене ценностных ориентиров – о том, что отныне доблесть измеряется не состоянием, а служением

Четыре модели

Если рассматривать новейшую историю России через оптику моделей элиты, выстраивается жесткая логическая цепочка.

Первая модель (СССР, 1950–1980): идеологическая элита. Советская номенклатура позднего периода строила легитимность на двух столпах: монополии на идеологию и управлении промышленностью. Но к 1980-м идеология превратилась в формальность, управление – в имитацию. Элита замкнулась в себе. При этом формально она все еще говорила о «человеке» и «благе народа», но делала это так, что внутреннее содержание ушло, оставив одну оболочку.

Вторая модель (1990-е): собственническая элита. Перестройка стала не реформой, а анатомическим вскрытием старого организма без предъявления новой модели. Новая элита сформировалась по принципу доступа к ресурсам. Но эта прослойка не смогла предложить обществу смысл. Страна как исторический субъект распалась на атомы. 1990-е – это состояние «пустого трона»: власть есть, но ее духовное основание отсутствует.

Третья модель (2000–2020): технократическая элита. Пришедшие в 2000-е управленцы сумели главное – навести порядок в хаосе. Они стабилизировали экономику, выстроили вертикаль, научились считать бюджет. Их легитимность держалась на эффективности. Но эффективность – это ответ на вопрос «как?», а не на вопрос «зачем?». Технократы заморозили систему, но не дали ей души. Как только наступил час экзистенциального выбора, выяснилось, что стабильность сама по себе не защищает.

Четвертая модель (СВО и настоящее): жертвенная элита. Когда система лишается внешней опоры, на первый план выходит вопрос о том, что есть высшая ценность. Новая элита получает легитимность не по праву рождения, не по богатству и не по управленческим навыкам. Она получает ее по праву действия на пределе. Это возврат к архаичной модели, где лидер и его окружение – это те, кто готов первым идти в бой, как шли в бой русские дружинники вслед за своим князем.

Фронтовой опыт – это бесспорный моральный авторитет, но управление регионом или отраслью требует специальных навыков

они создают новый управленческий слой, чья лояльность государству имеет экзистенциальное, а не конъюнктурное основание. Эти люди обязаны своим возвышением не корпоративным связям или финансовым возможностям, а самому факту прохождения через горнило военной операции. Во-вторых, программы интеграции решают задачу социальной стабилизации: большое количество вернувшихся с СВО людей нуждается в понятных и достойных жизненных траекториях. В-третьих, само существование таких программ транслирует обществу сигнал о смене ценностных ориентиров – о том, что отныне действительная доблесть измеряется не состоянием, а служением.

Но любое институциональное решение сталкивается с сопротивлением среды. Устоявшаяся бюрократическая система имеет свои законы и свой язык. Новый слой управленцев, приходящих с фронтовым опытом, неизбежно вступает в сложные отношения с теми, кто десятилетиями выстраивал карьеры в мирных условиях. У них разный бэкграунд, разный язык, разные референтные группы. И вопрос не в том, «плохие» они или «хорошие», а в том, сумеет ли система переварить этот новый элемент, обогатившись им, или же она переработает его, лишив того уникального качества, ради которого он был призван.

Здесь же кроется и проблема компетенций. Фронтовой опыт – это бесспорный моральный авторитет, но управление регионом или отраслью требует специфических навыков. Государство пытается решить это через обучение и наставничество, но разрыв между героическим прошлым и управленческим настоящим остается зоной риска. Кроме того, есть психологический аспект: люди, пережившие боевой опыт, часто по-иному воспринимают реальность, и их интеграция в рутинную бюрократическую среду требует времени и такта.

И все же важно отметить, что сам факт появления таких программ – это признание того, что прежняя модель формирования элиты исчерпала себя. Технократический критерий эффективности оказался недостаточным в момент, когда на кону стоит само существование страны. Власть делает ставку на то, что новая элита, прошедшая через опыт предельной жертвенности, сможет стать тем цементом, который скрепит общество, разъедаемое потребительским индивидуализмом.

Противоречие и риск

Главное противоречие проекта лежит на стыке идеи и реальности. Если новая элита приходит во власть, но вынуждена играть по правилам старой системы, смысл ее появления обесценивается. Пересборка не состоится, если произойдет не сращивание нового и старого, а простое поглощение героев бюрократической машиной.

Истинная глубина этого проекта не в кадровых назначениях, а в изменении самой формулы власти. Если главным критерием становится не эффективность, измеряемая цифрами, а способность к жертве, измеряемая готовностью поставить общее выше личного, то меняется вся система координат. Страну перестают измерять в деньгах и начинают измерять в служении.

Но именно это изменение и сталкивается с наибольшим сопротивлением. Мир, где все измеряется деньгами и положением, не исчезает по мановению руки. Он продолжает существовать, воспроизводить себя, переформатировать новичков под свои стандарты. Исход борьбы между новой этикой и старой инерцией определит, сможет ли страна состояться как единый исторический субъект или останется пространством, где все продается, включая честь.

Проект новой элиты – это ставка на то, что общество готово к смене аксиом. Это попытка вернуть в основание власти то, что было утрачено в ходе антропоцентрического распада: надличную цель, ради которой стоит жить и умирать. Россия всегда выживала только тогда, когда у нее была элита, готовая к жертве. Когда элита начинала жить для себя, империя рушилась – в 1917 и в 1991 году.

Сейчас этот цикл повторяется. И ставка делается на тех, кто участвовал в боевых действиях и не сломался. Их легитимность абсолютна, потому что она скреплена опытом предела. Они – единственные, кто может противопоставить потребительской энтропии жесткую вертикаль общей судьбы.

Удастся ли этот переход? Ответ зависит от того, сумеет ли новая элита сохранить себя, не растворившись в старой системе, и сумеет ли система измениться настолько, чтобы принять новую меру ценностей. Это вопрос не бюрократический, а духовный. Ответ на него определит судьбу России на следующие полвека.

Вячеслав ЗАСЫПКИН





сибирскийхарактер.рф

Кадровая программа «Сибирский характер» стартовала 24 февраля 2025 года

Заряжая на Победу

Подростки из трудового отряда главы города помогают волонтерам шить необходимые вещи для бойцов

Буквально с первых дней после начала специальной военной операции на помощь нашим бойцам пришли волонтеры. В Красноярске сейчас действует около 100 объединений – это пять тысяч добровольцев. Свой вклад вносят и подростки. Уже несколько сезонов бойцы швейной бригады трудового отряда главы города (ТОГГ) сотрудничают с некоммерческой организацией «Мастерица» в Советском районе.





Дмитрий Работников:
«Маскировочные костюмы сразу идут в дело, чтобы сохранить жизни бойцов на заданиях»

Помощь бесценна

Небольшая швейная бригада из пяти человек работает с мая по август. Для ребят это не только шанс освоить профессию, но и возможность осознать: каждая сшитая вещь приносит реальную помощь.

За 2,5 месяца они раскроили 60 дождевиков, сшили 40 вещмешков, сплели 50 маскировочных костюмов. При выборе изделий для изготовления ребята опираются на потребности бойцов. Летом, пока много листвы, солдатам особенно нужны маскировочные костюмы «Леший».

– Я с 14 лет в швейной бригаде, – поделилась Вероника Рычкова, боец швейной бригады ТОГГ. – Научилась работать с разными тканями и машинками. Сейчас шью все: от балаклав до дождевиков. Самая тонкая работа – маскировочный костюм. Сначала нужно сделать сотни лент, потом соединить их в рукава, капюшон и спинку. На каждую деталь уходит время, но когда знаешь, для чего это, время летит незаметно.

Ребята сами выбирают, чем им заниматься – у кого-то лучше получается сметывать детали, у других – шить, а кому-то очень нравится гладить с помощью парогенератора.

Некоторые девушки до трудового отряда вообще не имели даже элементарных швейных навыков, а сейчас отлично справляются с такой работой.

– Летом рабочий день длится четыре часа, осенью и весной – около двух часов, – рассказала **Анастасия Кашникова, волонтер некоммерческой организации «Мастерица»**. – Ребята учатся кроить и шить, эти навыки помогают им в дальнейшей жизни. Каждый боец швейной бригады знает, что его помощь для солдат бесценна.

Теплые слова землякам

Часто ребята вкладывают в посылки открытки для бойцов СВО с личными пожеланиями. На днях с подростками встретился ветеран боевых действий **Дмитрий Работников**. Он лично поблагодарил ребят за труд.

– Каждый раз, когда приходит гуманитарная помощь, чувствуется поддержка тыла, «запах дома», – вспоминает он. – Это придает сил и заряжает на Победу! Маскировочные костюмы сразу идут в дело, чтобы сохранить жизни бойцов на заданиях. А открытку с теплыми словами от земляков, полученную на СВО, я храню до сих пор.

После того как подростку исполняется 18 лет, он не может продолжить работу в качестве бойца ТОГГ, но такие ребята, как правило, становятся участниками волонтерских движений и продолжают оказывать помощь фронту.

Записаться в швейную бригаду можно через группу трудового отряда главы города в социальной сети «В контакте».

Юные волонтеры помогают не только в создании маскировочных костюмов и дождевиков. Ребята из молодежного центра технического творчества «ПроТехно» делают хвостовики для квадрокоптеров и ампульницы для хранения обезболивающего препарата.

Кроме того, в школах и даже в детских садах постоянно помогают в сборе гуманитарной помощи для тех, кто сейчас на передовой. Отправляют продукты, необходимые в быту вещи, а также письма и рисунки: все для того, чтобы там, за тысячи километров, даже в самое непростое время наши защитники знали: у них надежный тыл.

Светлана АЛЕКСАНДРОВА
Фото admkrsk.ru



Команда волонтеров народного проекта Общественной палаты Красноярского края «IZ Сибири – сынам России» завершила очередную, 24-ю по счету, гуманитарную миссию в зону проведения специальной военной операции. Несмотря на то что ситуация с доставкой грузов кардинально усложнилась, общественники отработали командировку успешно, доставив необходимые ресурсы нашим защитникам.

«За ленточку» любой ценой

Как гуманитарные конвои из края пробираются к защитникам сквозь топливный кризис и дроны



Доставлять гуманитарную помощь «за ленточку» волонтерам приходится на личных авто



Максим Бабин – руководитель народного проекта Общественной палаты Красноярского края «IZ Сибири – сынам России»



Несмотря на трудности с топливом, до каждого бойца довозят посылки, отправленные из Красноярского края



В зоне СВО действовали семь экипажей красноярских волонтеров

Груз для фронта: от масксетей до восьми кубометров досок

В этот раз на передовую ушли четыре 20-тонные фуры, а разгружать пришлось уже пять – команда помогла коллегам из общественных объединений оперативно раскидать машину с гумпомощью прямо в Ростове-на-Дону.

Состав груза остается стандартным, но жизненно необходимым: автомобили высокой проходимости, мотоциклы, эвакуационные тележки для вывоза раненых, продукты питания и средства связи. Отдельное место занимают маскировочные сети, которые плетут красноярские мастерицы, и огромный объем стройматериалов. Как рассказал руководитель проекта, член Общественной палаты края Максим Бабин, сейчас идет большое движение фронта, и новые позиции нужно срочно обустраивать.

– Мы везли молотки, лопаты, топоры, гвозди, восемь кубометров досок. К сожалению, бойцы все забрать не смогли, начались интенсивные обстрелы, и ребята сказали: «Отдайте кому-то другому, мы просто выехать к вам не можем», – делится **Максим Бабин**.

Логистика: склады в Ростове и бензин по старым ценам

Главная сложность нынешней командировки заключалась в логистике. Волонтерам пришлось выстроить совершенно новую схему работы. Они оборудовали промежуточные склады в Ростове-на-Дону (один из которых безвозмездно предоставил местный предприниматель) и Белгороде. Все фуры разгружались там, а дальше посылки в ДНР, ЛНР, Запорожскую, Херсонскую области и Крым общественники везли своим ходом.

Это решение кратно увеличило расходы. Топливо в зоне СВО стало дефицитом, ценники на бензин взлетели. Спасает только народная поддержка: земляки отправляют горючее (дизель и АИ-95) прямо в фурах, помогают деньгами и продуктами.

– Спасибо землякам, которые помогали нам. В каждой фуре нам отправляли горючее. Помогали и местные органы власти. Например, в Курской области нам как военным волонтерам предоставили возможность на заправках залить канистры. Мы закупили по старым ценам 600 литров бензина, – отмечает руководитель проекта.

Ситуация в Крыму оказалась еще сложнее – там ввели ограничения на заправку частных автомобилей. Однако у красноярцев нашелся свой выход: трое участников конвоя вступили в территориальную оборону полуострова. По удостоверениям им отпускают лимитированные 20 литров на человека. Шестьдесят литров позволили лидеру колонны на большом автомобиле с прицепом разом доставить всю помощь.

Охота на бензовозы и стеклянный щит

Остановка гражданского автомобильного движения в прифронтовой зоне стала почти тотальной из-за отсутствия 92-го и 95-го бензина. На дорогах появились дельцы, продающие топливо по 300–500 рублей за литр. Военным проще – у них есть квоты и дизельное топливо, но гражданские лица вынуждены стоять или покупать солярку втридорога.

Причиной дефицита стали регулярные удары противника по нефтеперерабатывающим заводам на старых территориях России. Кроме того, ВСУ целенаправленно охотятся за бензовозами, сжигая их дотла. Противник использует тактику роя: если раньше вылетал один беспилотник, то теперь целый строй дронов на искусственном интеллекте. Если они не видят военную цель, бьют в первую попавшуюся гражданскую машину.

– В каждый наш выезд «за ленточку» мы видели сожженные машины. Был случай, когда наших волонтеров остановили военные и сообщили, что летят дроны. Одну машину успели убрать в лес, а из другой просто выскочили – на их глазах военные расстреляли этот дрон, – рассказывает Максим Бабин.

Красноярский конвой тоже попал под удар, когда было нападение на Керчь. Ребята из территориальной обороны сбили два дрона, но осколок одного из взорвавшихся аппаратов выбил стекло в автомобиле волонтеров. Проблему решили быстро – новое стекло приехало в четвертой фуре из Красноярска. Впрочем, потери техники серьезнее: бронированная «Газель» осталась без коробки передач, а вторую машину ждет замена кузова.

Главное – не останавливаться

Из-за нехватки складских площадей сбор следующего конвоя упирается в финансы – пустых помещений в Ростове практически нет, а платить аренду волонтерскому проекту нечем. Пока вопрос решается благодаря поддержке ветеранов боевых действий и местных предпринимателей.

Несмотря на ежесекундный риск, никто из тринадцати участников команды, работавших на семи машинах парами, не дал задний ход. Экипажи идут плотной колонной: ведущий контролирует дорогу, остальные следят за небом. В каждом автомобиле – радиостанции, дрон-детекторы и личное оружие, владеть которым научились все.

По словам Максима Бабина, военная операция сильно изменила сознание жителей приграничных регионов. То, о чем раньше старались не думать и даже не замечать, теперь коснулось каждого напрямую – только в Белгородской области более двухсот пострадавших и десятки погибших от ударов ВСУ. Но это не сеет панику, а сплачивает людей.

Сейчас главная задача тыла, по мнению общественников, – поддерживать непрерывную связь с фронтом. Бойцам нужен транспорт, современные средства защиты и связи, чтобы сообщать о летящих дронах. Пока Министерство обороны адаптируется к стремительно прогрессирующим технологиям войны, эту нишу закрывают именно такие народные проекты, доказывая, что Сибирь действительно своих не бросает.

Елена ЛАЛЕТИНА
Фото из архива Максима БАБИНА

Поддержка должна стать эффективной

Красноярский край внедряет первый Демографический стандарт

На заседании правительства края утвержден масштабный документ – Демографический стандарт, который должен перестроить работу всей государственной машины и бизнеса под нужды семьи. Это не декларация о намерениях, а новый вектор развития региона, свод конкретных правил, меняющий логику управления от градостроительства до бюджетного планирования.

Власти региона открыто признают серьезность вызовов. Главный из них – снижение показателей рождаемости. Причины лежат на поверхности и знакомы многим территориям России: последствия глубоких демографических волн (наследие кризисных 90-х), стремительная урбанизация с концентрацией населения в городских агломерациях, где традиционно меньше детей, и естественная смена ценностных ориентиров у молодежи.

Чтобы переломить эту тенденцию, региону потребовалась единая система координат. Как отметил **председатель правительства края Алексей Медведев,** теперь каждое решение исполнительной власти будет оцениваться через призму благополучия семьи.

– Появление Демографического стандарта – это итог большой работы с участием практически всех краевых министерств. Теперь главное – так же сообща приступить к его реализации, – подчеркнул он.

Стандарт вводит единые критерии того, какой должна быть среда вокруг человека с детьми. Отныне семейноориентированность перестает быть абстрактным понятием и обретает конкретные черты.

Создается инфраструктура без барьеров. В общественных зданиях, торговых центрах и госучреждениях появится четкая навигация, зоны отдыха для детей, колясочные, пеленальные комнаты и полноценное санитарно-бытовое обустройство.

Сервисы станут доступнее. Очереди, неудобные графики работы ведомств и отсутствие детских уголков в местах предоставления услуг уходят в прошлое. Все региональные нормативные акты теперь будут проходить обязательную демографическую экспертизу на соответствие интересам родителей.

Документ систематизирует льготы, выплаты и компенсации, делая систему поддержки прозрачной и понятной на всех этапах взросления ребенка.



Фото Руслана РЫБАКОВА

Сервисы станут доступнее. Очереди, неудобные графики работы ведомств и отсутствие детских уголков в местах предоставления услуг уходят в прошлое

Работодателей и учебные заведения подводят к созданию гибких графиков, корпоративных яслей и программ поддержки молодых специалистов с семьями.

План предполагает развитие семейных парков, культурных центров и мероприятий, куда можно пойти всем вместе. Семейноцентричность становится обязательным приоритетом при формировании регионального бюджета.

Заместитель председателя правительства Красноярского края Алена Миронова подчеркнула уникальность подхода.

– План внедрения принципов семейноцентричности составлен не интуитивно, а с учетом строгого научного отбора мероприятий с наибольшими демографическими эффектами, – пояснила она.

Кроме того, регион планирует запустить новые образовательные программы для студентов вузов по теме семейной политики, чтобы готовить профильных специалистов, а также ежегодно проводить Большой демографический форум для обмена лучшими практиками с другими субъектами страны.

Важной частью стратегии станет появление корпоративного демографического стандарта. Правительство края намерено шире вовлекать крупные промышленные предприятия и малый бизнес в поддержку сотрудников. Речь идет о создании внутренних корпоративных программ помощи семьям, которые станут конкурентным преимуществом работодателей на рынке труда.

Принятие этого документа переводит заботу о населении из плоскости социальной помощи в плоскость стратегического государственного планирования. Красноярский край делает ставку на то, что будущее территории напрямую зависит от того, насколько комфортно сегодня чувствуют себя те, кто решил завести ребенка.

Алена ДАВЫДОВА

Знакомство со слуховым аппаратом в привычной среде

Акция стартовала в центрах «СлышуВижу». Клиент может пройти бесплатную консультацию, аудиометрию и индивидуальную настройку слуховых аппаратов. А когда встает вопрос о приобретении слухового аппарата – в течение недели им можно пользоваться дома, чтобы убедиться, что он подходит. Если не заметили разницу или не понравилась работа аппарата, устройство можно сдать.

Почему может возникнуть необходимость использования?

Слуховой аппарат – индивидуальная медицинская техника. Чтобы его использование было максимально комфортным, нужно не только правильно его подобрать, но и настроить. В этом процессе участвуют специалист и сам клиент. Если человек обращается в центр слуха впервые или намерен перейти на новую для себя модель аппарата, он не всегда может сразу полноценно оценить качество звучания. В таком случае в центре «СлышуВижу» слабослышащему предлагают походить с устройством в привычной обстановке – дома и на работе. Через неделю можно принять решение – продолжать его использовать, дополнительно настроить или вернуть.

Услуга также актуальна, когда речь идет о дорогостоящих устройствах. Пациенты не всегда могут оценить преимущества аппаратов нового поколения на словах. В таком случае есть возможность почувствовать разницу, сравнить и выбрать для себя оптимальную модель. Часто бывает так, что слабослышащие не могут решиться на ношение аппарата. Предполагают, что это неудобно, или просто стесняются.

Существуют ли незаметные слуховые аппараты?

В центре «СлышуВижу» представлено около 500 моделей миниатюрных аппаратов. Они малозаметны из-за особенностей конструкции и цвета, который можно подобрать под оттенок волос. Это современные и технологичные модели от различных производителей.

В обычных аппаратах микрофон, усилитель и ресивер, который преобразует сигналы в звуковые волны, заключены в одном корпусе. В аппаратах RIC динамик устанавливается прямо в ушной канал, а остальные элементы выведены за ухо. Соединяются эти части аппарата тончайшим проводом менее 1 мм в диаметре.

Технология изготовления аппаратов RIC на рынке около десяти лет и имеет некоторые особенности:

- Естественный звук. Динамик располагается близко к барабанной перепонке. Звуки передаются без искажений, при этом нет необходимости в большом усилении. Этот факт и позволил выполнить аппараты такими маленькими.
- Аппараты не «свистят». Когда в устройстве микрофон и динамик находятся рядом, может возникнуть акустическая обратная связь. Особенно в моменты, когда вы снимаете свитер или поправляете волосы. В аппаратах RIC эти элементы разнесены – вероятность появления обратной связи снижается, и подавляется эффект «эха».





Какие возможности предоставляет центр «СлышуВижу»?

- Услуги включают консультирование и предоставление сведений о результатах обследования, а также о том, какие варианты действий возможны в дальнейшем.
- Предлагаем аппараты от различных производителей: из Швейцарии, Германии, Дании и других стран.

Специалисты центра оказывают ведение слабослышащих на протяжении всего срока службы слухового аппарата. От диагностики до подбора устройства с его последующим профессиональным обслуживанием.

Запишитесь на консультацию в центр «СлышуВижу»

8 (391) 216-71-91

СлышуВижу.рф

г. Красноярск Профсоюзов, 25

С 31 июля до 10 августа 2026 года



Для получения скидки передайте купон сотруднику центра

Скидка 15 %

на все слуховые аппараты или второй аппарат со скидкой 50 %

Реклама. 16+

Мы принимаем сертификаты ТСР (электронный сертификат на приобретение технических средств реабилитации)



Никита ДИКОПОЛЬЦЕВ
основатель сети центров «СлышуВижу»

– Ухудшение слуха – это большая проблема для человека. В любом возрасте. Бывает, что недостаточно только провести качественное обследование и подобрать аппарат. Мы видим свою задачу в том, чтобы помочь клиенту адаптироваться к новому устройству. Научиться пользоваться, привыкнуть. Это важно, потому что слуховой аппарат помогает изменить жизнь людям с нарушениями слуха. Когда хорошо слышишь, чувствуешь себя безопасно на улице – всегда заметишь сигнал автомобиля, например. Пенсионеры становятся более самостоятельными – их уже не нужно сопровождать на прием к врачу. Телевизор можно смотреть на обычной громкости, не мешая соседям. Молодые получают уверенность в общении на учебе или работе. Для детей это вообще единственная возможность гармонично развиваться. Они же учатся говорить, общаться, читать. Слуховой аппарат позволяет замедлить ухудшение слуха. И это одна из главных причин, почему необходимо как можно раньше обратиться к грамотному специалисту.

ИМЕЮТСЯ ПРОТИВОПОКАЗАНИЯ. ПРОКОНСУЛЬТИРУЙТЕСЬ СО СПЕЦИАЛИСТОМ

ПРОГРАММА ТЕЛЕПЕРЕДАЧ

3–9 АВГУСТА

ПОНЕДЕЛЬНИК, 3 АВГУСТА

Первый канал

05:00 «Доброе утро» [0+]
09:00, 13:00, 16:00, 03:00 «Новости»
09:05 «Модный приговор» [0+]
09:55 «Жить здорово!» [16+]
10:40, 00:45, 03:05 «Подкаст.Лаб» [16+]
12:35, 13:25 «Князь Владимир. Крещение Руси», д/ф [12+]
13:50, 18:45, 22:45 «Большая игра» [16+]
15:00, 18:15 «Время покажет» [16+]
16:15 «Давай поженимся!» [16+]
17:05 «Мужское/Женское» [16+]
18:00 «Вечерние новости»
19:50 «Пусть говорят» [16+]
21:00 «Время»
21:45 «ПАРМСКИЕ ФИАЛКИ», сериал [16+]
23:45 «Время героев» [16+]

РОССИЯ 1

05:00 «Утро России»
05:06, 05:36, 06:06, 06:36, 07:06, 07:36, 08:06, 08:36 «Местное время». «Вести. Красноярск»
09:00, 11:00, 14:00, 16:30, 20:00 «Вести»
09:30 «Местное время». «Вести. Красноярск»
09:55 «О самом главном» [12+]
11:30 «Местное время». «Вести. Красноярск»
12:00, 18:00 «60 минут»
14:30 «ТАЙНЫ СЛЕДСТВИЯ», сериал [16+]
17:00 «Малахов» [16+]
21:10 «Местное время». «Вести. Красноярск»
21:30 «СЕСТРА МОЯ, ЛЮБОВЬ», сериал [12+]
01:05 «ДЕВЯТЬ ЖИЗНЕЙ», сериал [16+]
02:55 «БОГАТЫЕ ТОЖЕ ПЛАЧУТ», сериал [16+]

МАТЧ!

10:00 «Формула-1». Гаснут огни» [12+]
10:30 «Матч!» Парад» [16+]
11:00, 13:00, 17:50, 20:25 «Новости»
11:05, 19:40, 03:25 «Все на «Матч!» [12+]
13:05 «Специальный репортаж» [12+]
13:25 «Лучшие из лучших» [12+]
13:55 Чемпионат Европы по водным видам спорта. Синхронное плавание. Соло. Произвольная программа. Прямая трансляция из Франции
16:40, 04:30 Футбол. Альфа-Банк. Российская Премьер-лига. Обзор тура [6+]
17:55, 01:35 Чемпионат Европы по водным видам спорта. Прыжки в воду. Женщины. Вышка. Прямая трансляция из Франции
20:30 Чемпионат Европы по водным видам спорта. Синхронное плавание. Команды. Произвольная программа. Прямая трансляция из Франции
22:20 «Громко». Прямой эфир
23:30 Чемпионат Европы по водным видам спорта. Прыжки в воду. Мужчины. Синхронные прыжки. Трамплин 3 м. Прямая трансляция из Франции
05:35 II Всероссийская спартакиада. Регби-7. Трансляция из Казани [12+]

НТВ

06:30 «Утро. Самое лучшее» [16+]
08:00, 10:00, 13:00, 16:00, 19:00, 00:15 «Сегодня»
08:25, 10:35, 04:55 «ЛЕСНИК», сериал [16+]
13:25 «Чрезвычайное происшествие» [16+]
14:00 «ДНК» [16+]
16:45, 20:00 «НЕВСКИЙ. ПРОВЕРКА НА ПРОЧНОСТЬ», сериал [16+]
00:30 «Неизвестная Россия», д/ф [12+]
02:15 «ПОСЛЕДНИЙ ДЕНЬ», х/ф [16+]

Пятый канал

05:00, 09:00, 13:00, 17:00 «Известия» [16+]
05:25 «В ИЮНЕ 41-ГО», сериал [16+]
08:40 «Знание – сила» [12+]
09:30 «СВОИ-7», сериал [16+]
13:30 «ВЕЛИКОЛЕПНАЯ ПЯТЕРКА – 7», сериал [16+]
14:20, 23:05 «ВЕЛИКОЛЕПНАЯ ПЯТЕРКА – 5», сериал [16+]
17:30, 00:30 «СЛЕД», сериал [16+]
22:20 «ВЕЛИКОЛЕПНАЯ ПЯТЕРКА – 8», сериал [16+]
00:00 «Известия. Итоговый выпуск» [16+]

РОССИЯ К

06:30 «Пешком...» [16+]
07:00 «Легенды мирового кино» [16+]
07:30 «Мир вашему дому»: «ОПЕРАЦИЯ «ХОДЖЕНТ», х/ф [16+]
08:35 «Цвет Арктики», д/ф [16+]
09:20 «Диалоги о животных» [16+]
10:00, 12:30, 17:00, 19:30 «Новости культуры» [16+]
10:15, 02:15 «Неизвестные маршруты России» [16+]
11:00 «КОРТИК», х/ф [0+]
12:15, 17:15, 02:00 «Первые в мире», д/ф [16+]
12:45 «2 Верник 2» [16+]
13:50, 21:45 Николай Бурляев читает стихи Лермонтова [16+]
14:00 «Таганрог. Дворец Алфераки», д/ф [16+]
14:40 «Аксаковы. Семейные хроники»: «Преданья старины глубокой», д/ф [16+]
15:20 «СЛЕДСТВИЕ ВЕДУТ ЗНАТОКИ», х/ф [0+]
17:30, 01:20 «Веселый жанр невеселого времени», д/ф [16+]
18:15, 00:35 «Ступени цивилизации» [16+]
19:00 «Вначале было дело, или История русской промышленности», д/ф [16+]
19:45 «Фрагменты Божьего искусства», д/ф [16+]
20:10 «ЛЕРМОНТОВ», х/ф [0+]
22:00 «МЕРТВЫЕ ДУШИ», спектакль [16+]

РОССИЯ 24

09:36, 10:35, 11:32, 12:51, 13:42, 16:27, 20:27, 02:23 «Погода 24» [12+]
10:31, 11:16, 12:00, 12:57, 13:45, 16:00, 17:00, 18:00, 19:00, 22:00, 03:00, 04:47, 05:37, 08:00 «Новости» [16+]
11:52 «День в истории» [6+]
15:08, 23:08 «Москва. Кремль. Путин» [12+]
16:46, 18:44, 20:39 «Интервью» [12+]
17:39 «В центре Азии» [16+]
19:38 «Tucker. Россия 24» [16+]
20:00, 21:00 «Факты» [12+]
22:35, 01:32, 08:31 «Вести. Дежурная часть» [16+]
00:02, 02:00, 02:35 «Вести с Алексеем Казаковым» [16+]
03:37 «Бесогон ТВ» [18+]
05:05 «Футбол России» [12+]
06:09 «Вечер с Владимиром Соловьевым» [12+]
08:11 «Городские технологии» [12+]

Енисей

06:00 «Утро на Енисее» [12+]
09:00 «НА ДАЛЬНЕЙ ЗАСТАВЕ», сериал [12+]
10:00 «Итоги» [16+]
10:30, 12:30 «О хлебе насущном» [16+]
10:45 «Ешь и худей!» [12+]
11:40, 17:55, 19:10, 21:05 «Полезная программа» [16+]
11:45, 15:00 «Порядки на грядке» [12+]
12:00, 14:00, 16:30, 18:30, 19:30, 20:30, 23:30, 05:00 «Новости» [16+]
12:15, 23:10, 02:30 «Наше здоровье» [16+]
12:45, 16:25, 00:30, 05:55 «Давайте пробовать» [16+]
12:50, 14:15, 18:15 «Все для победы» [16+]
13:00 «ЖЕМЧУЖНАЯ СВАДЬБА», сериал [12+]
14:45, 18:00, 02:45 «Край без окраин» [12+]
15:15 «САЛЯМИ», сериал [16+]
16:15, 05:25 «Вне зоны», д/ф [16+]
16:45, 20:00, 00:15 «Новости районов» [16+]
17:00 «ОТЧИЙ БЕРЕГ», сериал [16+]
18:25, 21:00, 23:25, 04:55 «Мировые новости» [16+]
19:00, 00:00 «Интервью» [16+]
19:15, 20:15, 22:55, 02:15, 05:40 «Наш спорт» [16+]
21:10 «ОДИНОКАЯ ЖЕНЩИНА ЖЕЛАЕТ ПОЗНАКОМИТЬСЯ», х/ф [0+]
00:35 «ТАКАЯ РАБОТА», сериал [16+]
03:00 «История нравов», д/ф [12+]
04:00 «Большой скачок», д/ф [12+]

ТВЦ

06:00 «Настроение» [12+]
08:10 «Смех, дрожь и видео» [16+]
08:40 «10 СТРЕЛ ДЛЯ ОДНОЙ», х/ф [12+]
10:35, 04:30 «Георгий Жженов. Судьба резидента», д/ф [16+]
11:30, 14:30, 17:50, 22:00, 00:00 «События»
11:50, 03:00 «Я ИДУ ТЕБЯ ИСКАТЬ», х/ф [16+]
13:45 «Мой герой» [12+]
14:50 «Город новостей» [16+]
15:05 «ПРОВИНЦИАЛЬНЫЙ ДЕТЕКТИВ», сериал [16+]
16:55 «Ирина Метлицкая. Предчувствие смерти», д/ф [16+]
18:10 «ГЕНИЙ», сериал [16+]
22:35, 05:15 «10 самых...» [16+]
23:05 «Знак качества» [16+]
00:30, 05:45 «Петровка, 38» [16+]
00:45 «90-е», д/ф [16+]
01:30 «Прощание» [16+]
02:15 «Следствие ведет КГБ», д/ф [16+]

РЕН ТВ

05:00, 18:00, 01:25, 04:30 «Самые шокирующие гипотезы» [16+]
06:00 «С бодрым утром!» [16+]
08:30, 12:30, 16:30, 19:30, 23:00 «Новости» [16+]
09:00 «Военная тайна с Игорем Прокопенко» [16+]
11:00 «Как устроен мир с Тимофеем Баженовым» [16+]
12:00, 16:00, 19:00 «Информационная программа 112» [16+]
13:00 «Загадки человечества» [16+]
15:00 «Дикий, дикий мир» [16+]
17:00, 02:20 «Тайны Чапман» [16+]
20:00 «Безумные факты» [16+]
21:00 «ПРИШЕЛЕЦ ИЗ БУДУЩЕГО», х/ф [16+]
23:25 «УРОВЕНЬ УГРОЗЫ», сериал [16+]

СПАС

07:00, 14:10, 02:25 «День патриарха» [0+]
07:10 «Завет. Жизнь Христа» [6+]
07:55, 11:00 «Прямая линия. Ответ священника» [12+]
08:55 «Святыни России» [6+]
10:00 Мультфильмы [0+]
12:00, 22:35 «От воскресенья до воскресенья» [6+]
12:15, 19:05 «Церковь и мир» [0+]
12:40 «Священноисповедник Роман Медведь», д/ф [12+]
13:40 «Дивная история города А», д/ф [6+]
14:20 «Монастырская кухня» [0+]
15:20 «ВПЕРВЫЕ ЗАМУЖЕМ», х/ф [0+]
17:20 «ОСЕННИЕ СНЫ», х/ф [6+]
19:30 «ГОРОЖАНЕ», х/ф [12+]
21:15 «Бесогон» [18+]
22:50 «Свидетельницы Воскресения», д/ф [0+]
00:00 «ДОМ У БОЛЬШОЙ РЕКИ», х/ф [16+]
00:50 «Вечер на «Спасе» [0+]
01:20 «Метанойя» [12+]
02:35, 03:05 «Двенадцать» [16+]
03:35 «Иностранцы Донбасса», д/ф [16+]
04:30 «Апостол любви», д/ф [0+]
05:20 «Простые чудеса» [12+]
06:10 «Во что мы верим» [0+]

СТС

05:00, 09:00, 04:10 «100 мест, где поесть» [16+]
05:50 «С легким утром!» [16+]
06:40 «Просто кухня. Лучшее» [12+]
08:00 «Вам и не снилось» [16+]
10:10 «ALL INCLUSIVE, ИЛИ ВСЕ ВКЛЮЧЕНО», х/ф [16+]
12:05 «ВИНСКИ И ПОРОШОК-НЕВИДИМКА», х/ф [12+]
13:55 «ПАПИНЫ ДОЧКИ. НОВЫЕ», сериал [12+]
18:00 «МАМА БУДЕТ ПРОТИВ», сериал [16+]
21:00 «ОНА СКАЗАЛА ДА!», х/ф [16+]
22:55 «МУЖЧИНА НАРАСХВАТ», х/ф [16+]
01:00 «ЛЮБОВЬ И ДРУГИЕ ЛЕКАРСТВА», х/ф [16+]
02:40 «ЛЮБОВЬ-МОРКОВЬ-3», х/ф [16+]

Домашний

06:30, 05:25 «По делам несовершеннолетних» [16+]
07:20, 04:35 «Давай разведемся!» [16+]
08:20, 02:40 «Тест на отцовство» [16+]
10:35 «Прости меня...», д/ф [16+]
11:45 «Беду отведу», д/ф [16+]
12:55, 01:20 «Знахарка», д/ф [16+]
13:30, 01:45 «Верну любимого», д/ф [16+]
14:05, 02:15 «Голоса ушедших душ», д/ф [16+]
14:40 «МЕЖДУ СВЕТОМ И ТЕНЬЮ», х/ф [16+]
19:00 «СЧАСТЬЕ ВПЕРЕД», х/ф [16+]
23:20 «Понять. Простить», д/ф [16+]
00:20 «Порча», д/ф [16+]
04:20 «Одна за всех» [16+]

ТВ3

06:00, 05:30 Мультфильм [0+]
08:30 «Леди Баг и Суперкот», м/ф [6+]
09:00, 16:00 «СЛЕПАЯ», сериал [16+]
10:00, 15:30 «ПОРЧА», сериал [16+]
11:00 «ГАДАЛКА», сериал [16+]
18:00 «СКОРАЯ ПОМОЩЬ», сериал [16+]
23:15 «УБОЙНЫЕ КАНИКУЛЫ», х/ф [18+]
01:00 «Кадони-шоу» [16+]
01:45 «Экстра такси» [16+]
02:15 «Мистические истории» [18+]

ПЯТНИЦА!

05:00, 03:40 «Секреты на кухне» [16+]
06:00, 01:30, 04:30 «Пятница News» [16+]
06:20 «Запретный Китай» [16+]
07:10 «Запретная Индия» [16+]
08:10 «Молодые ножи. Новая кровь» [16+]
10:30, 19:00 «Домохозяйки против шефов» [16+]
12:20, 20:50 «Битва шефов. Звезды» [16+]
16:40 «Битва шефов» [16+]
23:00 «Выживалити. Миссия «Альфа» [16+]
02:00 «На ножах» [16+]

Звезда

05:50 «АКВАЛАНГИ НА ДНЕ», х/ф [6+]
07:50, 09:20, 01:00 «ИЗ ЖИЗНИ НАЧАЛЬНИКА УГОЛОВНОГО РОЗЫСКА», х/ф [12+]
09:00, 13:00, 19:00 «Новости дня» [16+]
10:20 «ЦЕЛЬ ВИЖУ», х/ф [16+]
12:25, 13:20, 04:10 «ЧЕРНЫЕ КОШКИ», сериал [16+]
19:40 «Скрытые угрозы» [16+]
22:05 «СОЛЬ ЗЕМЛИ», сериал [12+]
02:30 «ЖАЖДА», х/ф [12+]

МИР

05:00 «МЕЧТА», х/ф [16+]
05:25, 01:45 «Наше кино. История большой любви» [16+]
05:50, 06:15 «ДЕСЯТЬ НЕГРИТЯТ», х/ф [16+]
06:00, 10:00, 13:00, 16:00, 18:00 «Вместе каждый день» [16+]
08:35, 10:10 «МИРАЖ», х/ф [16+]
13:15 «Мировое соглашение» [16+]
14:10 «Дела судебные. Битва за будущее» [16+]
15:05, 20:25 «Дела судебные. Новые истории» [16+]
16:15, 18:20 «Дела судебные. Яблоко раздора» [16+]
18:30 «Дела судебные. Деньги верните!» [16+]
21:15 «ХОЧУ В ТЮРЬМУ», х/ф [16+]
23:15 «ТРЫН-ТРАВА», х/ф [16+]
00:55 «Первый Евразийский канал» [12+]
02:20 «ПОДКИДЫШ», х/ф [16+]
03:30 «АРИНКА», х/ф [16+]
04:45 «Понять. Простить» [16+]

ТНТ

07:00, 09:00 «Большой куш» [16+]
12:00, 05:50 «САШАТАНЯ», сериал [16+]
19:10 «ПРАЗДНИКИ», сериал [16+]
21:30 «КОП-ЗВЕЗДА», сериал [16+]
23:05 «ТРИ МУШКЕТЕРА. Д'АРТАНЬЯН», х/ф [16+]
01:25 «ТРИ МУШКЕТЕРА. МИЛЕДИ», х/ф [16+]
03:10 «Однажды в России» [16+]
05:00 «Утро ТНТ» [16+]

В ТВ-программе возможны изменения по независящим от редакции причинам

Первый канал

05:00 «Доброе утро» [0+]
09:00, 13:00, 16:00, 03:00 «Новости»
09:05 «Модный приговор» [0+]
09:55 «Жить здорово!» [16+]
10:40, 13:25, 15:00, 18:15 «Время покажет» [16+]
13:50, 18:45, 22:45 «Большая игра» [16+]
16:15 «Давай поженимся!» [16+]
17:05 «Мужское/Женское» [16+]
18:00 «Вечерние новости»
19:50 «Пусть говорят» [16+]
21:00 «Время»
21:45 «ПАРМСКИЕ ФИАЛКИ», сериал [16+]
23:45, 03:05 «Подкаст.Лаб» [16+]

РОССИЯ 1

05:00 «Утро России»
05:06, 05:36, 06:06, 06:36, 07:06, 07:36, 08:06, 08:36 «Местное время». «Вести. Красноярск»
09:00, 11:00, 14:00, 16:30, 20:00 «Вести»
09:30 «Местное время». «Вести. Красноярск»
09:55 «О самом главном» [12+]
11:30 «Местное время». «Вести. Красноярск»
12:00, 18:00 «60 минут»
14:30 «ТАЙНЫ СЛЕДСТВИЯ», сериал [16+]
17:00 «Малахов» [16+]
21:10 «Местное время». «Вести. Красноярск»
21:30 «СЕСТРА МОЯ, ЛЮБОВЬ», сериал [12+]
01:05 «ДЕВЯТЬ ЖИЗНЕЙ», сериал [16+]
02:55 «БОГАТЫЕ ТОЖЕ ПЛАЧУТ», сериал [16+]

МАТЧ!

07:50 «Новости» [0+]
07:55 Велоспорт. Маунтинбайк. Чемпионат Европы. Женщины. Трансляция из Швейцарии [6+]
10:00 «Дело №» [16+]
10:30 «Матч!» Парад» [16+]
11:00, 13:00, 17:30, 19:55 «Новости»
11:05, 16:30, 03:00 «Все на «Матч!» [12+]
13:05 «Специальный репортаж» [12+]
13:25 «Лучшие из лучших» [12+]
13:55 Чемпионат Европы по водным видам спорта. Синхронное плавание. Женщины. Соло. Техническая программа. Прямая трансляция из Франции
15:25 Смешанные единоборства. UFC. Насрат Хакпараст против Куиллана Салкиллда. Трансляция из ОАЭ [16+]
17:35 «Есть тема!» Прямой эфир
18:55 «География спорта» [12+]
19:25 «Человек из футбола. Владимир Пильгуй» [12+]
20:00 Футбол. Fonbet. Кубок России. «Акрон» (Тольятти) – «Ростов» (Ростов-на-Дону). Прямая трансляция
22:15 Футбол. Fonbet. Кубок России. «Динамо» (Махачкала) – «Крылья Советов» (Самара). Прямая трансляция
00:30 Футбол. Fonbet. Кубок России. «Локомотив» (Москва) – ЦСКА. Прямая трансляция
04:30 Смешанные единоборства. UFC. Жоандерсон Брито против Айзека Томсона. Трансляция из США [16+]
05:35 II Всероссийская спартакиада. Регби-7. Трансляция из Казани [12+]

НТВ

06:30 «Утро. Самое лучшее» [16+]
08:00, 10:00, 13:00, 16:00, 19:00, 00:15 «Сегодня»
08:25, 10:35, 04:50 «ЛЕСНИК», сериал [16+]
13:25 «Чрезвычайное происшествие» [16+]
14:00 «ДНК» [16+]
16:45, 20:00 «НЕВСКИЙ. ПРОВЕРКА НА ПРОЧНОСТЬ», сериал [16+]
00:30 «Неизвестная Россия», д/ф [16+]
01:35 «ТЕМНАЯ ЛОШАДКА», сериал [16+]

5 Пятый канал

05:00, 09:00, 13:00, 17:00 «Известия» [16+]
05:25, 17:30, 00:30 «СЛЕД», сериал [16+]
06:40 «Они потрясли мир» [16+]
09:30 «СВОИ-7», сериал [16+]
13:30 «ВЕЛИКОЛЕПНАЯ ПЯТЕРКА – 7», сериал [16+]
14:20, 23:05 «ВЕЛИКОЛЕПНАЯ ПЯТЕРКА – 5», сериал [16+]
22:20 «ВЕЛИКОЛЕПНАЯ ПЯТЕРКА – 8», сериал [16+]
00:00 «Известия. Итоговый выпуск» [16+]
04:35 «ЛЮТЫЙ», сериал [16+]

РОССИЯ К

06:30 «Пешком…» [16+]
07:00 «Легенды мирового кино» [16+]
07:30 «Мир вашему дому»: «СОТРУДНИК ОСОБОГО ОТДЕЛА», х/ф [16+]
08:35, 18:15, 00:25 «Ступени цивилизации» [16+]
09:20 «Диалоги о животных» [16+]
10:00, 12:30, 17:00, 19:30 «Новости культуры» [16+]
10:15, 02:15 «Неизвестные маршруты России» [16+]
11:00 «КОРТИК», х/ф [0+]
12:10, 17:15, 01:55 «Первые в мире», д/ф [16+]
12:45, 19:45 «Фрагменты Божьего искусства», д/ф [16+]
13:15 «КАМИЛА», х/ф [16+]
14:40 «Аксаковы. Семейные хроники»: «Двадцатый век», д/ф [16+]
15:20, 20:30 «СЛЕДСТВИЕ ВЕДУТ ЗНАТОКИ», х/ф [0+]
17:30, 01:15 «Веселый жанр невеселого времени», д/ф [16+]
19:00 «Вначале было дело, или История русской промышленности», д/ф [16+]
20:15 «Спокойной ночи, малыши!»
22:00 «Золушка» [16+]
23:35 «Сюжеты вокруг сюжетов. Брат мой – враг мой», д/ф [16+]

РОССИЯ 24

09:00, 10:40, 05:36 «День в истории» [6+]
09:05 «Парламентский час» [16+]
10:31, 11:18, 12:00, 13:00, 13:45, 15:00, 16:00, 17:00, 18:00, 19:00, 03:00, 04:47 «Новости» [16+]
10:35, 11:32, 12:53, 13:42, 16:32, 20:21, 02:23 «Погода 24» [12+]
11:51, 15:37, 17:32 «Инструкция» [12+]
12:32, 16:44 «Вести. Net» [12+]
14:11, 17:44 «Интервью» [12+]
14:38 «5-я студия» [16+]
15:46, 16:52, 18:46, 19:52, 05:45 «Специальный репортаж» [12+]
20:00, 20:33, 23:00 «Факты» [12+]
22:35, 01:32 «Вести. Дежурная часть» [16+]
00:02, 02:00, 02:35 «Вести с Алексеем Казаковым» [16+]
03:37 «Бесогон ТВ» [18+]
06:09 «Вечер с Владимиром Соловьевым» [12+]
08:06 «Городские технологии» [12+]
08:26 «За лентой (СВО)» [12+]

Енисей

06:00 «Утро на Енисее» [12+]
09:00, 17:00 «ОТЧИЙ БЕРЕГ», сериал [16+]
10:00, 12:00, 14:00, 16:30, 18:30, 19:30, 20:30, 23:30, 05:00 «Новости» [16+]
10:30, 11:40, 14:45, 23:10, 02:30 «Наш спорт» [16+]
10:45 «Ешь и худей!» [12+]
11:35, 16:25, 21:05 «Давайте пробовать» [16+]
11:55, 18:25, 21:00, 23:25, 04:55 «Мировые новости» [16+]
12:15, 14:15, 16:45, 20:00, 00:15 «Новости районов» [16+]
12:30, 14:30, 19:00, 00:00 «Интервью» [16+]
12:45, 17:50, 19:10, 00:30, 05:55 «Полезная программа» [16+]
12:50, 17:55 «Все для победы» [16+]
13:00 «ЖЕМЧУЖНАЯ СВАДЬБА», сериал [12+]
15:00 «Вне зоны», д/ф [16+]
15:15 «САЛЯМИ», сериал [16+]
16:15 «Край без окраин» [12+]
19:15, 20:15, 22:55, 02:15, 05:40 «Наша культура» [16+]
21:10 «ВЧЕРА ЗАКОНЧИЛАСЬ ВОЙНА», сериал [16+]
00:35 «ТАКАЯ РАБОТА», сериал [16+]
02:45 «Наше здоровье» [16+]
03:00 «История нравов», д/ф [12+]
04:00 «Большой скачок», д/ф [12+]
05:25 «Порядки на грядке» [12+]

ТВЦ

06:00 «Настроение» [12+]
08:10 «Доктор И…» [16+]
08:40 «10 СТРЕЛ ДЛЯ ОДНОЙ», х/ф [12+]
10:35, 04:30 «Олег Янковский. Тот самый…», д/ф [16+]
11:30, 14:30, 17:50, 22:00, 00:00 «События»
11:50, 02:55 «Я ИДУ ТЕБЯ ИСКАТЬ», х/ф [16+]
13:45 «Мой герой» [12+]
14:50 «Город новостей» [16+]
15:05 «ПРОВИНЦИАЛЬНЫЙ ДЕТЕКТИВ», сериал [16+]
16:55 «Барбара Брыльска. Злой ангел», д/ф [16+]
18:10 «ГЕНИЙ», сериал [16+]
22:35, 05:15 «10 самых…» [16+]
23:05 «Лишние дети звезд», д/ф [16+]
00:30, 05:45 «Петровка, 38» [16+]
00:45 «90-е», д/ф [16+]
01:30 «Смерш. Загадка агента PR7», д/ф [16+]
02:15 «Суд истории. Гласность», д/ф [16+]

РЕН ТВ

05:00, 18:00, 01:20, 04:25 «Самые шокирующие гипотезы» [16+]
06:00 «С бодрым утром!» [16+]
08:30, 12:30, 16:30, 19:30, 23:00 «Новости» [16+]
09:00 «Военная тайна с Игорем Прокопенко» [16+]
10:00 «Совбез» [16+]
11:00 «Как устроен мир с Тимофеем Баженовым» [16+]
12:00, 16:00, 19:00 «Информационная программа 112» [16+]
13:00 «Загадки человечества» [16+]
14:00 «Невероятно интересные истории» [16+]
15:00 «Легенды и мифы», д/ф [16+]
17:00, 02:15 «Тайны Чапман» [16+]
20:00 «100 вопросов обо всем» [16+]
21:00 «ЛЬВИЦА», х/ф [16+]
23:25 «УРОВЕНЬ УГРОЗЫ», сериал [16+]

СПАС

07:00, 14:10, 02:25 «День патриарха» [0+]
07:10 «Завет. Жизнь Христа» [6+]
07:55, 11:00 «Прямая линия. Ответ священника» [12+]
08:55, 14:50 «Святыни России» [6+]
10:00 Мультфильмы [0+]
12:00, 22:35 «От воскресенья до воскресенья» [6+]
12:15 «Свидетельницы Воскресения», д/ф [0+]
13:25 «Храм», д/ф [0+]
14:20 «Монастырская кухня» [0+]
15:55 «ГОРОЖАНЕ», х/ф [12+]
17:40 «СЛУШАТЬ В ОТСЕКАХ», х/ф [12+]



19:00, 00:50 «Вечер на «Спасе» [0+]
19:30 «В ПОСЛЕДНЮЮ ОЧЕРЕДЬ», х/ф [0+]
21:20 «Бесогон» [18+]
22:50 «Феодор Ушаков. Цикл «Святые воины», д/ф [6+]
23:25 «Культура наций. Под Андреевским флагом», д/ф [6+]
00:00 «ДОМ У БОЛЬШОЙ РЕКИ», х/ф [16+]
01:20 «Метанойя» [12+]
02:35, 03:05 «Двенадцать» [16+]
03:35 «Адмирал Ушаков. Восхождение», д/ф [6+]
04:20 «Апостол любви», д/ф [0+]
05:20 «Простые чудеса» [12+]
06:10 «Во что мы верим» [0+]

СТС

05:00, 09:00 «100 мест, где поесть» [16+]
05:50 «С легким утром!» [16+]
06:40 «Просто кухня. Лучшее» [12+]
08:00 «Вам и не снилось» [16+]
09:55 «ВСЕ ВКЛЮЧЕНО – 2», х/ф [16+]



11:55 «СУПЕРПАПОЧКА», х/ф [12+]
13:55 «ПАПИНЫ ДОЧКИ. НОВЫЕ», сериал [12+]
18:00 «МАМА БУДЕТ ПРОТИВ», сериал [16+]
21:00 «БИБЛИОТЕКАРЬ», х/ф [16+]
22:55 «ЧЕГО ХОТЯТ ЖЕНЩИНЫ?», х/ф [16+]



01:25 «МАДАМ КЛИКО», х/ф [18+]
02:45 «ОСТРОВ АКУЛ», х/ф [18+]
03:45 «Пернатый патруль», м/ф [12+]

Домашний

06:30, 05:25 «По делам несовершеннолетних» [16+]
07:15, 04:35 «Давай разведемся!» [16+]
08:15, 02:50 «Тест на отцовство» [16+]
10:30 «Прости меня…», д/ф [16+]
11:35 «Беду отведу», д/ф [16+]
12:50, 01:30 «Знахарка», д/ф [16+]
13:25, 02:00 «Верну любимого», д/ф [16+]
14:00, 02:25 «Голоса ушедших душ», д/ф [16+]
14:35 «МОЯ СЕСТРА ЛУЧШЕ», х/ф [16+]
19:00 «НА РАЗНЫХ БЕРЕГАХ», х/ф [16+]
23:30 «Понять. Простить», д/ф [16+]
00:30 «Порча», д/ф [16+]
04:30 «Одна за всех» [16+]

ТВ3

06:00, 05:45 Мультфильм [0+]
08:30 «Леди Баг и Суперкот», м/ф [6+]
09:00, 16:00 «СЛЕПАЯ», сериал [16+]
10:00, 15:30 «ПОРЧА», сериал [16+]
11:00 «ГАДАЛКА», сериал [16+]
18:00 «СКОРАЯ ПОМОЩЬ», сериал [16+]
23:15 «ЛЕДЯНОЙ СТРАХ», х/ф [18+]
01:00, 02:45 «Мистические истории» [16+]

ПЯТНИЦА!

05:00, 04:00 «Секреты на кухне» [16+]
05:50, 01:50, 04:30 «Пятница News» [16+]
06:20 «Запретный Китай» [16+]
07:10 «Запретная Индия» [16+]
08:10 «Молодые ножи. Новая кровь» [16+]
10:40 «Молодые ножи» [16+]
14:30, 20:40 «Черный список. На кухне» [16+]
19:00 «Новый Ревизорро» [16+]
23:30 «Выживалити. Миссия «Альфа» [16+]
02:20 «На ножах» [16+]

Звезда

05:40, 09:20, 12:25, 13:20, 04:30 «ЧЕРНЫЕ КОШКИ», сериал [16+]
09:00, 13:00, 19:00 «Новости дня» [16+]
10:15, 01:05 «ДЕЛО БЫЛО В ПЕНЬКОВЕ», х/ф [12+]



19:40 «Улика из прошлого» [16+]
22:05 «СОЛЬ ЗЕМЛИ», сериал [12+]
02:40 «МОРСКОЙ ОХОТНИК», х/ф [12+]

МИР

05:00 «Понять. Простить» [16+]
05:35, 06:15, 10:10 «ДРУЖИНА», сериал [16+]
06:00, 10:00, 13:00, 16:00, 18:00 «Вместе каждый день» [16+]
13:15 «Мировое соглашение» [16+]
14:10 «Дела судебные. Битва за будущее» [16+]
15:05, 20:25 «Дела судебные. Новые истории» [16+]
16:15 «Дела судебные. Яблоко раздора» [16+]
18:20 «Каркаралы. Память земли», д/ф [16+]
18:30 «Дела судебные. Деньги верните!» [16+]
21:15 «В ЗОНЕ ОСОБОГО ВНИМАНИЯ», х/ф [16+]
23:10 «ОТВЕТНЫЙ ХОД», х/ф [16+]
00:45 «Первый Евразийский канал» [12+]
01:40 «Наше кино. История большой любви» [16+]
02:05 «ВОЗВРАЩЕНИЕ ВАСИЛИЯ БОРТНИКОВА», х/ф [16+]
03:45 «ЧАСТНАЯ ЖИЗНЬ ПЕТРА ВИНОГРАДОВА», х/ф [16+]

ТНТ

07:00, 05:50 «САШАТАНЯ», сериал [16+]
18:55 «ПРАЗДНИКИ», сериал [16+]
21:30 «КОП-ЗВЕЗДА», сериал [16+]
23:00 «ЛЫСЫЙ НЯНЬ», х/ф [12+]
00:45 «ВАЛЕРИАН И ГОРОД ТЫСЯЧИ ПЛАНЕТ», х/ф [16+]



02:55 «Однажды в России» [16+]
05:00 «Утро ТНТ» [16+]

В ТВ-программе возможны изменения по независящим от редакции причинам

Первый канал

05:00 «Доброе утро» [0+]
09:00, 13:00, 16:00, 03:00 «Новости»
09:05 «Модный приговор» [0+]
09:55 «Жить здорово!» [16+]
10:40, 13:25, 15:00, 18:15 «Время покажет» [16+]
13:50, 18:45, 22:45 «Большая игра» [16+]
16:15 «Давай поженимся!» [16+]
17:05 «Мужское/Женское» [16+]
18:00 «Вечерние новости»
19:50 «Пусть говорят» [16+]
21:00 «Время»
21:45 «ПАРМСКИЕ ФИАЛКИ», сериал [16+]
23:45, 03:05 «Подкаст.Лаб» [16+]

РОССИЯ 1

05:00 «Утро России»
05:06, 05:36, 06:06, 06:36, 07:06, 07:36, 08:06, 08:36 «Местное время». «Вести. Красноярск»
09:00, 11:00, 14:00, 16:30, 20:00 «Вести»
09:30 «Местное время». «Вести. Красноярск»
09:55 «О самом главном» [12+]
11:30 «Местное время». «Вести. Красноярск»
12:00, 18:00 «60 минут»
14:30 «ТАЙНЫ СЛЕДСТВИЯ», сериал [16+]
17:00 «Малахов» [16+]
21:10 «Местное время». «Вести. Красноярск»
21:30 «СЕСТРА МОЯ, ЛЮБОВЬ», сериал [12+]
01:05 «ДЕВЯТЬ ЖИЗНЕЙ», сериал [16+]
02:55 «БОГАТЫЕ ТОЖЕ ПЛАЧУТ», сериал [16+]

МАТЧ!

07:50 «Новости» [0+]
07:55 Велоспорт. Маунтинбайк. Чемпионат Европы. Мужчины. Трансляция из Швейцарии [6+]
10:00 «География спорта» [12+]
10:30 «Матч!» Парад» [16+]
11:00, 13:00, 18:25, 21:25 «Новости»
11:05, 21:30, 03:00 «Все на «Матч!» [12+]
13:05 «Специальный репортаж» [12+]
13:25 «Лучшие из лучших» [12+]
14:25 Профессиональный бокс. Бетсити. IBA.PRO 17. Трансляция из Уфы [16+]
15:25 Чемпионат Европы по водным видам спорта. Прыжки в воду. Мужчины. Трамплин 3 м. Прямая трансляция из Франции
18:30 «Есть тема!» Прямой эфир
19:55 Чемпионат Европы по водным видам спорта. Синхронное плавание. Акробатическая группа. Прямая трансляция из Франции
22:00 Футбол. Fonbet. Кубок России. «Спартак» (Москва) – «Оренбург». Прямая трансляция
00:30 Футбол. Fonbet. Кубок России. «Зенит» (Санкт-Петербург) – «Балтика» (Калининградская область). Прямая трансляция
04:30 Смешанные единоборства. UFC. Александр Волкановски против Диего Лопеса. Трансляция из Австралии [16+]
05:35 II Всероссийская спартакиада. Регби-7. Трансляция из Казани [12+]

НТВ

06:30 «Утро. Самое лучшее» [16+]
08:00, 10:00, 13:00, 16:00, 19:00, 00:15 «Сегодня»
08:25, 10:35, 04:45 «ЛЕСНИК», сериал [16+]
13:25 «Чрезвычайное происшествие» [16+]
14:00 «ДНК» [16+]
16:45, 20:00 «НЕВСКИЙ. ПРОВЕРКА НА ПРОЧНОСТЬ», сериал [16+]
00:30 «Неизвестная Россия», д/ф [16+]
01:30 «ТЕМНАЯ ЛОШАДКА», сериал [16+]

Пятый канал

05:00, 09:00, 13:00, 17:00 «Известия» [16+]
05:25 «ЛЮТЫЙ», сериал [16+]
08:25 «Стройнадзор» [16+]
09:30 «СВОИ-7», сериал [16+]
13:30 «ВЕЛИКОЛЕПНАЯ ПЯТЕРКА – 7», сериал [16+]
14:20, 23:05 «ВЕЛИКОЛЕПНАЯ ПЯТЕРКА – 5», сериал [16+]
17:30, 00:30 «СЛЕД», сериал [16+]
22:20 «ВЕЛИКОЛЕПНАЯ ПЯТЕРКА – 8», сериал [16+]
00:00 «Известия. Итоговый выпуск» [16+]

РОССИЯ К

06:30 «Пешком...» [16+]
07:00 «Легенды мирового кино» [16+]
07:30 «Мир вашему дому»: «РАСПЛАТА», х/ф [16+]
08:35, 18:15, 00:20 «Ступени цивилизации» [16+]
09:20 «Диалоги о животных» [16+]
10:00, 12:30, 17:00, 19:30 «Новости культуры» [16+]
10:15, 02:05 «Неизвестные маршруты России» [16+]
11:00 «КОРТИК», х/ф [0+]
12:10, 17:15, 01:50 «Первые в мире», д/ф [16+]
12:45, 19:45 «Фрагменты Божьего искусства», д/ф [16+]
13:15 «КАМИЛА», х/ф [16+]
14:35 «Аксаковы. Семейные хроники»: «Новые времена», д/ф [16+]
15:15, 20:30 «СЛЕДСТВИЕ ВЕДУТ ЗНАТОКИ», х/ф [0+]
17:30, 01:10 «Веселый жанр невеселого времени», д/ф [16+]
19:00 «Вначале было дело, или История русской промышленности», д/ф [16+]
20:15 «Спокойной ночи, малыши!»
22:00 «Рождественская история» [16+]
23:35 «Андрей Шемякин. Моя жизнь в кинозале», д/ф [16+]

РОССИЯ 24

09:00, 10:31, 11:18, 12:00, 12:57, 13:45, 15:00, 16:00, 16:39, 17:00, 18:00, 19:00, 03:00, 04:47 «Новости» [16+]
09:15 «Парламентский час» [16+]
09:34, 22:35, 01:32 «Вести. Дежурная часть» [16+]
10:35, 11:32, 12:50, 13:42, 16:22, 20:21, 02:23 «Погода 24» [12+]
10:40 «День в истории» [6+]
11:51, 15:32, 17:33, 05:37 «Инструкция» [12+]
12:32, 16:34 «Вести. Net» [12+]
14:38 «5-я студия» [16+]
15:44, 17:44 «Интервью» [12+]
16:49, 19:49 «Pro налоги» [12+]
18:49, 05:47 «Энергетика» [16+]
20:00, 20:33, 23:00 «Факты» [12+]
00:02, 02:00, 02:35 «Вести с Алексеем Казаковым» [16+]
03:44 «Бесогон ТВ» [18+]
06:09 «Вечер с Владимиром Соловьевым» [12+]

Енисей

06:00 «Утро на Енисее» [12+]
09:00, 17:20 «ОТЧИЙ БЕРЕГ», сериал [16+]
10:00, 12:00, 14:00, 16:30, 18:30, 19:30, 20:30, 23:30, 05:00 «Новости» [16+]
10:30, 14:45, 02:30 «Наша культура» [16+]
10:45 «Ешь и худей!» [12+]
11:35, 17:15, 19:25, 21:05 «Полезная программа» [16+]
11:40, 15:00 «Порядки на грядке» [12+]
11:55, 18:25, 21:00, 23:25, 04:55 «Мировые новости» [16+]
12:15, 14:15, 20:00, 00:15 «Новости районов» [16+]
12:30, 14:30, 19:00, 00:00 «Интервью» [16+]
12:45, 16:25, 19:10, 00:30, 02:15, 05:55 «Давайте пробовать» [16+]
12:50, 16:15, 23:10 «Все для победы» [16+]
13:00 «ЖЕМЧУЖНАЯ СВАДЬБА», сериал [12+]
15:15 «ПОРОГИ», сериал [12+]
16:45 «Экспертная среда» [16+]
19:15, 20:15, 22:55, 02:20, 05:40 «Что и как» [12+]
21:10 «ВЧЕРА ЗАКОНЧИЛАСЬ ВОЙНА», сериал [16+]
00:35 «ТАКАЯ РАБОТА», сериал [16+]
02:45 «Край без окраин» [12+]
03:00 «История нравов», д/ф [12+]
04:00 «Большой скачок», д/ф [12+]
05:25 «Вне зоны», д/ф [16+]

ТВЦ

06:00 «Настроение» [12+]
08:10 «Доктор И...» [16+]
08:30 «НЫРЯЛЬЩИЦА ЗА ЖЕМЧУГОМ», х/ф [12+]
10:35, 04:35 «Александра Пахмутова. «Ты моя мелодия...», д/ф [16+]
11:30, 14:30, 17:50, 22:00, 00:00 «События»
11:50, 03:00 «Я ИДУ ТЕБЯ ИСКАТЬ», х/ф [16+]
13:45 «Мой герой» [12+]
14:50 «Город новостей» [16+]
15:05 «ПРОВИНЦИАЛЬНЫЙ ДЕТЕКТИВ», сериал [16+]
17:00 «Юрий Белов. Кошмар карнавальной ночи», д/ф [16+]
18:10 «ГЕНИЙ», сериал [16+]
22:35 «10 самых...» [16+]
23:05 «Прощание» [16+]
00:30 «Петровка, 38» [16+]
00:45 «Дорогие товарищи», д/ф [16+]
01:30 «Настоящий детектив», д/ф [16+]
02:15 «Знак качества» [16+]
05:15 «Гипноз и эстрада», д/ф [16+]

РЕН ТВ

05:00, 18:00, 01:25, 04:30 «Самые шокирующие гипотезы» [16+]
06:00 «С бодрым утром!» [16+]
08:30, 12:30, 16:30, 19:30, 23:00 «Новости» [16+]
09:00 «Документальный спецпроект» [16+]
10:00 «Засекреченные списки» [16+]
11:00 «Как устроен мир с Тимофеем Баженовым» [16+]
12:00, 16:00, 19:00 «Информационная программа 112» [16+]
13:00 «Загадки человечества» [16+]
14:00 «Невероятно интересные истории» [16+]
15:00 «Момент в истории» [16+]
17:00, 02:20 «Тайны Чапман» [16+]
20:00 «Дикий, дикий мир» [16+]
21:00 «ЖИЗНЬ ЗА ГРАНЬЮ», х/ф [16+]
23:25 «УРОВЕНЬ УГРОЗЫ», сериал [16+]

СПАС

07:00, 14:10, 02:35 «День патриарха» [0+]
07:10 «Завет. Жизнь Христа» [6+]
07:55, 11:00 «Прямая линия. Ответ священника» [12+]
08:55, 14:50 «Святыни России» [6+]
10:00 Мультфильмы [0+]
12:00, 22:35 «От воскресенья до воскресенья» [6+]
12:15 «Феодор Ушаков. Цикл «Святые воины», д/ф [6+]
12:50 «Культура наций. Под Андреевским флагом», д/ф [6+]
13:20, 03:45 «Высокие холмы», д/ф [0+]
14:20 «Монастырская кухня» [0+]
15:55 «В ПОСЛЕДНЮЮ ОЧЕРЕДЬ», х/ф [0+]
17:45 «СЛУШАТЬ В ОТСЕКАХ», х/ф [12+]
19:00, 00:50 «Вечер на «Спасе» [0+]
19:30 «ЗАКОННЫЙ БРАК», х/ф [12+]
21:25 «Бесогон» [18+]
22:50 «Хула. Правда о русском мате», д/ф [16+]
23:55 «КАМЕНЬ. НОЖНИЦЫ. БУМАГА. ДЕЛО ЕКАТЕРИНЫ ДЕКАЛИНОЙ», х/ф [0+]
00:10 «ДОМ У БОЛЬШОЙ РЕКИ», х/ф [16+]
01:20 «Метанойя» [12+]
02:45, 03:15 «Двенадцать» [16+]
04:30 «Апостол любви», д/ф [0+]
05:20 «Простые чудеса» [12+]
06:10 «Во что мы верим» [0+]

СТС

05:00 «Пернатый патруль», м/ф [12+]
05:15, 09:00, 04:20 «100 мест, где поесть» [16+]
05:50 «С легким утром!» [16+]
06:40 «Просто кухня. Лучшее» [12+]
08:00 «Вам и не снилось» [16+]
10:00 «ОНА СКАЗАЛА ДА!», х/ф [16+]



11:55 «ВАЙЛЕТ В СТРАНЕ ЧУДЕС», х/ф [12+]
13:55 «ПАПИНЫ ДОЧКИ. НОВЫЕ», сериал [12+]
18:00 «МАМА БУДЕТ ПРОТИВ», сериал [16+]
21:00 «БЕЛОСНЕЖКА. МЕСТЬ ГНОМОВ», х/ф [12+]
23:05 «КРАСАВИЦА И ЧУДОВИЩЕ», х/ф [16+]
01:20 «РУСАЛКА И ДОЧЬ КОРОЛЯ», х/ф [12+]



02:40 «ПРИМАДОННА», х/ф [16+]

Домашний

06:30, 05:30 «По делам несовершеннолетних» [16+]
07:15, 04:40 «Давай разведемся!» [16+]
08:15, 02:40 «Тест на отцовство» [16+]
10:30 «Прости меня...», д/ф [16+]
11:40 «Беду отведу», д/ф [16+]
12:55, 01:20 «Знахарка», д/ф [16+]
13:30, 01:45 «Верну любимого», д/ф [16+]
14:05, 02:15 «Голоса ушедших душ», д/ф [16+]
14:40 «БЕЗ ПАМЯТИ ЛЮБЯ», х/ф [16+]
19:00 «БЕЗ ВИНЫ ВИНОВАТАЯ», х/ф [16+]
23:20 «Понять. Простить», д/ф [16+]
00:20 «Порча», д/ф [16+]
04:20 «Одна за всех» [16+]

ТВ3

06:00 Мультфильм [0+]
08:30 «Леди Баг и Суперкот», м/ф [6+]
09:00, 16:00 «СЛЕПАЯ», сериал [16+]
10:00, 15:30 «ПОРЧА», сериал [16+]
11:00 «ГАДАЛКА», сериал [16+]
18:00 «СКОРАЯ ПОМОЩЬ», сериал [16+]
23:15 «СМЕРТЕЛЬНЫЙ НОМЕР», х/ф [18+]
01:15 «Мистические истории» [16+]

ПЯТНИЦА!

05:00, 03:50 «Секреты на кухне» [16+]
05:40, 01:00, 04:30 «Пятница News» [16+]
06:10 «Запретный Китай» [16+]
07:00 «Запретная Индия» [16+]
08:00 «Молодые ножи. Новая кровь» [16+]
10:30, 22:00 «Черный список. Ремонт» [16+]
13:20, 02:50 «На ножах» [16+]
19:00 «Черный список. На кухне» [16+]
23:00 «Выжить за 36 часов с Эдом Халиловым» [16+]
01:20 «КОМИССАР РЕКС», х/ф [16+]

Звезда

06:00, 09:20 «ЧЕРНЫЕ КОШКИ», сериал [16+]
09:00, 13:00, 19:00 «Новости дня» [16+]
10:40, 13:20, 03:00 «Естественный отбор» [16+]
19:40 «Секретные материалы», д/ф [16+]
22:05 «СОЛЬ ЗЕМЛИ», сериал [12+]
01:05 «СВАДЬБА С ПРИДАНЫМ», х/ф [12+]



МИР

05:00 «ЧАСТНАЯ ЖИЗНЬ ПЕТРА ВИНОГРАДОВА», х/ф [16+]
05:10 «Понять. Простить» [16+]
06:00, 10:00, 13:00, 16:00, 18:00 «Вместе каждый день» [16+]
06:15, 01:25 «Наше кино. История большой любви» [16+]
06:55 «СТАРШАЯ СЕСТРА», х/ф [16+]
08:55, 10:10 «ТАБОР УХОДИТ В НЕБО», х/ф [16+]
11:10 «ДАЙТЕ ЖАЛОБНУЮ КНИГУ», х/ф [16+]
13:15 «Мировое соглашение» [16+]
14:10 «Дела судебные. Битва за будущее» [16+]
15:05, 20:25 «Дела судебные. Новые истории» [16+]
16:15 «Дела судебные. Яблоко раздора» [16+]
18:20 «Как не стать жертвой обмана», д/ф [16+]
18:30 «Дела судебные. Деньги верните!» [16+]
21:15 «БЕРЕГИСЬ АВТОМОБИЛЯ», х/ф [16+]
23:05 «ГАРАЖ», х/ф [16+]



00:55 «Первый Евразийский канал» [12+]
02:15 «АРШИН МАЛ АЛАН», х/ф [16+]
03:45 «ТАХИР И ЗУХРА», х/ф [16+]

ТНТ

07:00, 08:30, 05:50 «САШАТАНЯ», сериал [16+]
08:00 «Кто куда» [16+]
19:10 «ПРАЗДНИКИ», сериал [16+]
21:30 «КОП-ЗВЕЗДА», сериал [16+]
22:55 «ДЕТИ-ШПИОНЫ», х/ф [12+]
00:45 «ШПИОН, КОТОРЫЙ МЕНЯ КИНУЛ», х/ф [16+]



02:40 «Однажды в России» [16+]
05:00 «Утро ТНТ» [16+]

В ТВ-программе возможны изменения по независящим от редакции причинам

Первый канал

05:00 «Доброе утро» (0+)
09:00, 13:00, 16:00, 03:00 «Новости»
09:05 «Модный приговор» (0+)
09:55 «Жить здорово!» (16+)
10:40, 13:25, 15:00, 18:15 «Время покажет» (16+)
13:50, 18:45, 22:45 «Большая игра» (16+)
16:15 «Давай поженимся!» (16+)
17:05 «Мужское/Женское» (16+)
18:00 «Вечерние новости»
19:50 «Пусть говорят» (16+)
21:00 «Время»
21:45 «ПАРМСКИЕ ФИАЛКИ», сериал (16+)
23:45, 03:05 «Подкаст.Лаб» (16+)

РОССИЯ 1

05:00 «Утро России»
05:06, 05:36, 06:06, 06:36, 07:06, 07:36, 08:06, 08:36 «Местное время». «Вести. Красноярск»
09:00, 11:00, 14:00, 16:30, 20:00 «Вести»
09:30 «Местное время». «Вести. Красноярск»
09:55 «О самом главном» (12+)
11:30 «Местное время». «Вести. Красноярск»
12:00, 18:00 «60 минут»
14:30 «ТАЙНЫ СЛЕДСТВИЯ», сериал (16+)
17:00 «Малахов» (16+)
21:10 «Местное время». «Вести. Красноярск»
21:30 «СЕСТРА МОЯ, ЛЮБОВЬ», сериал (12+)
01:05 «ДЕВЯТЬ ЖИЗНЕЙ», сериал (16+)
02:55 «БОГАТЫЕ ТОЖЕ ПЛАЧУТ», сериал (16+)

МАТЧ!

07:50 «Новости» (0+)
07:55 Академическая гребля. Чемпионат Европы. Трансляция из Италии (6+)
10:00 «Человек из футбола. Владимир Пильгуй» (12+)
10:30 «Матч!» Парад» (16+)
11:00, 13:00, 17:30, 20:00 «Новости»
11:05, 20:05, 01:20 «Все на «Матч!» (12+)
13:05 «Специальный репортаж» (12+)
13:25 «Лучшие из лучших» (12+)
14:25 Профессиональный бокс. IBA. Битва тяжеловесов. Трансляция из Калининграда (16+)
15:25, 23:15 Чемпионат Европы по водным видам спорта. Прыжки в воду. Мужчины. Вышка. Прямая трансляция из Франции
17:35 «Есть тема!» Прямой эфир
19:00 «Дело №» (16+)
19:30 «Формула-1». Гаснут огни» (12+)
21:00, 02:30 Футбол. Fonbet. Кубок России. Обзор (6+)
22:00 Чемпионат Европы по водным видам спорта. Прыжки в воду. Женщины. Синхронные прыжки. Трамплин 3 м. Прямая трансляция из Франции
03:30 «Харри Кейн. Несмотря ни на что», д/ф (12+)
04:30 Смешанные единоборства. UFC. Джек Делла Маддалена против Карлоса Пратеса. Трансляция из Австралии (16+)
05:35 Бокс. «Динамо» – «Спартак». Трансляция из Йошкар-Олы (16+)

НТВ

06:30 «Утро. Самое лучшее» (16+)
08:00, 10:00, 13:00, 16:00, 19:00, 00:15 «Сегодня»
08:25, 10:35 «ЛЕСНИК», сериал (16+)
11:05, 04:45 «ЛЕСНИК. СВОЯ ЗЕМЛЯ», сериал (16+)
13:25 «Чрезвычайное происшествие» (16+)
14:00 «ДНК» (16+)
16:45 «НЕВСКИЙ. ПРОВЕРКА НА ПРОЧНОСТЬ», сериал (16+)
20:00 «НЕВСКИЙ. ЧУЖОЙ СРЕДИ ЧУЖИХ», сериал (16+)
00:30 «Неизвестная Россия», д/ф (6+)
01:35 «ТЕМНАЯ ЛОШАДКА», сериал (16+)

Пятый канал

05:00, 09:00, 13:00, 17:00 «Известия» (16+)
05:25 «ЛЮТЫЙ», сериал (16+)
08:25 «Ваше здоровье!» (12+)
09:30 «СВОИ-7», сериал (16+)
13:30 «ВЕЛИКОЛЕПНАЯ ПЯТЕРКА – 7», сериал (16+)
14:20, 23:05 «ВЕЛИКОЛЕПНАЯ ПЯТЕРКА – 5», сериал (16+)
17:30, 00:30 «СЛЕД», сериал (16+)
22:20 «ВЕЛИКОЛЕПНАЯ ПЯТЕРКА – 8», сериал (16+)
00:00 «Известия. Итоговый выпуск» (16+)
03:45 «КОНТУЖЕНЫЙ», сериал (16+)

РОССИЯ К

06:30 «Пешком…» (16+)
07:00 «Звезда Аллы Тарасовой» (16+)
07:15 «ПО СЛЕДАМ КАРАБАИРА», х/ф (16+)
08:35, 18:15, 00:40 «Ступени цивилизации» (16+)
09:20 «Диалоги о животных» (16+)
10:00, 12:30, 17:00, 19:30 «Новости культуры» (16+)
10:15, 02:05 «Неизвестные маршруты России» (16+)
11:00 «БРОНЗОВАЯ ПТИЦА», х/ф (0+)
12:10, 17:15 «Первые в мире», д/ф (16+)
12:45, 19:45 «Фрагменты Божьего искусства», д/ф (16+)
13:15 «ПЕЧНИКИ», х/ф (16+)
14:40 «Игра в бисер» (16+)
15:20, 20:20 «СЛЕДСТВИЕ ВЕДУТ ЗНАТОКИ», х/ф (0+)
17:30, 01:25 «Веселый жанр невеселого времени», д/ф (16+)
19:00 «Вначале было дело, или История русской промышленности», д/ф (16+)
22:00 Балет Ц. Пуни «КАТАРИНА, ИЛИ ДОЧЬ РАЗБОЙНИКА» (16+)

РОССИЯ 24

09:08, 15:45 «Интервью» (12+)
09:34, 22:35, 01:32 «Вести. Дежурная часть» (16+)
10:31, 11:18, 12:00, 13:00, 13:45, 16:00, 17:00, 18:00, 19:00, 03:00, 05:00, 06:00 «Новости» (16+)
10:35, 11:32, 12:53, 13:42, 16:34, 20:21, 02:23 «Погода 24» (12+)
10:40 «День в истории» (6+)
11:51, 17:54, 18:54, 04:34, 05:53 «Инструкция» (12+)
12:32 «Вести. Net» (12+)
16:46, 19:46, 04:46 «Есть решение» (12+)
20:00, 20:33, 23:00 «Факты» (12+)
00:02, 02:00, 02:35 «Вести с Алексеем Казаковым» (16+)

Енисей

06:00 «Утро на Енисее» (12+)
09:00, 17:00 «ОТЧИЙ БЕРЕГ», сериал (16+)
10:00, 12:00, 14:00, 16:30, 18:30, 19:30, 20:30, 23:30, 05:00 «Новости» (16+)
10:30, 17:55, 21:05 «Давайте пробовать» (16+)
10:35, 11:40, 14:45, 18:15, 23:10, 02:30 «Что и как» (12+)
10:45 «Ешь и худей!» (12+)
11:35, 12:45, 16:25, 19:10, 00:30, 05:55 «Полезная программа» (16+)
11:55, 18:25, 21:00, 23:25, 04:55 «Мировые новости» (16+)
12:15, 14:15, 16:45, 20:00, 00:15 «Новости районов» (16+)
12:30, 14:30, 19:00, 00:00 «Интервью» (16+)
12:50, 15:00, 02:45 «Все для победы» (16+)
13:00 «ЖЕМЧУЖНАЯ СВАДЬБА», сериал (12+)
15:15 «ПОРОГИ», сериал (12+)
16:15 «Край без окраин» (12+)
18:00 «Вне зоны», д/ф (16+)
19:15, 20:15, 22:55, 02:15, 05:40 «Наша экономика» (16+)
21:10 «ВЧЕРА ЗАКОНЧИЛАСЬ ВОЙНА», сериал (16+)
00:35 «ТАКАЯ РАБОТА», сериал (16+)
03:00 «История нравов», д/ф (12+)
04:00 «Большой скачок», д/ф (12+)
05:25 «Порядки на грядке» (12+)

ТВЦ

06:00 «Настроение» (12+)
08:05 «Доктор И…» (16+)
08:35 «НЫРЯЛЬЩИЦА ЗА ЖЕМЧУГОМ», х/ф (12+)
10:35 «Олег Басилашвили. Переиграть судьбу», д/ф (16+)
11:30, 14:30, 17:50, 22:00, 00:00 «События»
11:50, 03:00 «Я ИДУ ТЕБЯ ИСКАТЬ», х/ф (16+)
13:45 «Мой герой» (12+)
14:50 «Город новостей» (16+)
15:05 «ПРОВИНЦИАЛЬНЫЙ ДЕТЕКТИВ», сериал (16+)
16:55 «Лидия Иванова. Секс и жареная картошка», д/ф (16+)
18:10 «ГЕНИЙ», сериал (16+)
22:35, 05:15 «10 самых…» (16+)
23:05 «Актерские драмы» (16+)
00:30, 05:45 «Петровка, 38» (16+)
00:45 «Охота на маньяка», д/ф (16+)
01:30 «90-е», д/ф (16+)
02:15 «Русские тайны», д/ф (16+)
04:30 «Юрий Никулин. Шутки в сторону!», д/ф (16+)

РЕН ТВ

05:00, 18:00, 01:20, 04:25 «Самые шокирующие гипотезы» (16+)
06:00 «С бодрым утром!» (16+)
08:30, 12:30, 16:30, 19:30, 23:00 «Новости» (16+)
09:00 «Документальный спецпроект» (16+)
10:00 «Засекреченные списки» (16+)
11:00 «Как устроен мир с Тимофеем Баженовым» (16+)
12:00, 16:00, 19:00 «Информационная программа 112» (16+)
13:00 «Невероятно интересные истории» (16+)
17:00, 02:15 «Тайны Чапман» (16+)
20:00 «100 вопросов обо всем» (16+)
20:50 «БЫСТРЫЙ И МЕРТВЫЙ», х/ф (16+)



23:25 «УРОВЕНЬ УГРОЗЫ», сериал (16+)

СПАС

07:00, 14:05, 02:25 «День патриарха» (0+)
07:10 «Завет. Жизнь Христа» (6+)
07:55, 11:00 «Прямая линия. Ответ священника» (12+)
08:55, 14:45 «Святыни России» (6+)
10:00 Мультфильмы (0+)
12:00, 22:35 «От воскресенья до воскресенья» (6+)
12:15 «Хула. Правда о русском мате», д/ф (16+)
13:20 «Русские у Гроба Господня», д/ф (6+)
14:15 «Монастырская кухня» (0+)
15:50 «ЗАКОННЫЙ БРАК», х/ф (12+)
17:45 «ТОЧКА ВОЗВРАТА», х/ф (12+)
19:00, 00:50 «Вечер на «Спасе» (0+)
19:30 «БАТЬКА», х/ф (12+)
21:25 «Бесогон» (18+)
22:50 «Я здесь был», д/ф (16+)
00:00 «ДОМ У БОЛЬШОЙ РЕКИ», х/ф (16+)
01:20 «Метанойя» (12+)
02:35, 03:05 «Двенадцать» (16+)
03:35 «Когда Бог на первом месте», д/ф (0+)
04:20 «Апостол любви», д/ф (0+)
05:20 «Простые чудеса» (12+)
06:10 «Во что мы верим» (0+)

СТС

05:00, 09:00 «100 мест, где поесть» (16+)
05:50 «С легким утром!» (16+)
06:40 «Просто кухня. Лучшее» (12+)
08:00 «Вам и не снилось» (16+)
10:10 «НЕОЖИДАННЫЕ СВЯЗИ», х/ф (16+)
12:05 «МАРМАДЮК», х/ф (12+)



13:55 «ПАПИНЫ ДОЧКИ. НОВЫЕ», сериал (12+)
18:00 «МАМА БУДЕТ ПРОТИВ», сериал (16+)
21:00 «ВЫШКА», х/ф (16+)
23:05 «ВЫЖИВШАЯ», х/ф (18+)
01:10 «СИНДРОМ», х/ф (16+)



02:30 «Побег из страны роботов», м/ф (6+)
04:00 «Ленивая семейка», м/ф (6+)

Домашний

06:30, 05:35 «По делам несовершеннолетних» (16+)
07:20, 04:45 «Давай разведемся!» (16+)
08:20, 02:40 «Тест на отцовство» (16+)
10:35 «Прости меня…», д/ф (16+)
11:45 «Беду отведу», д/ф (16+)
12:55, 01:20 «Знахарка», д/ф (16+)
13:30, 01:45 «Верну любимого», д/ф (16+)
14:05, 02:15 «Голоса ушедших душ», д/ф (16+)
14:40 «НЕСКОЛЬКО ДНЕЙ ИЗ ЖИЗНИ ДОКТОРА КАЛИСТРАТОВОЙ», х/ф (16+)
19:00 «ЛЮБОВНАЯ СДЕЛКА», х/ф (16+)
23:20 «Понять. Простить», д/ф (16+)
00:20 «Порча», д/ф (16+)
04:20 «Одна за всех» (16+)

ТВ3

06:00 Мультфильм (0+)
08:30 «Леди Баг и Суперкот», м/ф (6+)
09:00, 16:00 «СЛЕПАЯ», сериал (16+)
10:00, 15:30 «ПОРЧА», сериал (16+)
11:00 «ГАДАЛКА», сериал (16+)
18:00 «СКОРАЯ ПОМОЩЬ», сериал (16+)
23:15 «ТЕМНОЕ НАСЛЕДИЕ», х/ф (18+)



01:15 «Мистические истории» (16+)

ПЯТНИЦА!

05:00, 03:50 «Секреты на кухне» (16+)
05:50, 01:10, 04:30 «Пятница News» (16+)
06:20 «Запретный Китай» (16+)
07:10 «Запретная Индия» (16+)
08:00 «Молодые ножи. Новая кровь» (16+)
11:30 «Новые «Четыре свадьбы» (16+)
19:00 «Свадьба вслепую» (16+)
22:20 «Одни дома» (16+)
23:30 «Выжить за 36 часов с Эдом Халиловым» (16+)
01:30 «КОМИССАР РЕКС», х/ф (16+)
03:10 «На ножах» (16+)

Звезда

06:00, 09:20 «Естественный отбор» (16+)
09:00, 13:00, 19:00 «Новости дня» (16+)
10:40, 13:20 «БАТЯ», сериал (16+)
19:40 «Код доступа» (12+)
22:05 «СОЛЬ ЗЕМЛИ», сериал (12+)
23:40 «ЗЕЛЕНЫЙ ФУРГОН», х/ф (12+)
02:15 «АКВАЛАНГИ НА ДНЕ», х/ф (6+)
03:35 «ЖАЖДА», х/ф (12+)
04:55 «Преступления в Сети», д/ф (16+)

МИР

05:00 «ТАХИР И ЗУХРА», х/ф (16+)
05:10 «Понять. Простить» (16+)
06:00, 10:00, 13:00, 16:00, 18:00 «Вместе каждый день» (16+)
06:15, 10:10, 18:30 «Дела судебные. Деньги верните!» (16+)
07:50, 11:00, 14:10 «Дела судебные. Битва за будущее» (16+)
09:05, 12:05, 15:05, 20:25 «Дела судебные. Новые истории» (16+)
13:15 «Мировое соглашение» (16+)
16:15, 18:20 «Дела судебные. Яблоко раздора» (16+)
21:15 «ГАРАЖ», х/ф (16+)
23:20 «ДАЙТЕ ЖАЛОБНУЮ КНИГУ», х/ф (16+)



00:55 «Первый Евразийский канал» (12+)
01:50 «Наше кино. История большой любви» (16+)
02:15 «МОЯ ЛЮБОВЬ», х/ф (16+)
03:30 «ЧЛЕН ПРАВИТЕЛЬСТВА», х/ф (16+)

ТНТ

07:00, 05:50 «САШАТАНЯ», сериал (16+)
19:05 «ПРАЗДНИКИ», сериал (16+)
21:30 «КОП-ЗВЕЗДА», сериал (16+)
23:00 «В ПОТЕРЯННЫХ ЗЕМЛЯХ», х/ф (18+)



00:50 «ГИЛЬДИЯ УБИЙЦ», х/ф (18+)
03:00 «Однажды в России» (16+)
05:00 «Утро ТНТ» (16+)

В ТВ-программе возможны изменения по независящим от редакции причинам

Первый канал

05:00 «Доброе утро» [0+]
09:00, 13:00, 16:00 «Новости»
09:05 «Модный приговор» [0+]
09:55 «Жить здорово!» [16+]
10:40, 13:25, 15:00 «Время покажет» [16+]
13:50, 18:40 «Большая игра» [16+]
16:15 «Давай поженимся!» [16+]
17:05 «Мужское/Женское» [16+]
18:00 «Вечерние новости»
19:45 «Поле чудес» [16+]
21:00 «Время»
21:45 «Баста. Большой концерт в Лужниках» [12+]
00:00 «Подкаст.Лаб» [16+]

РОССИЯ 1

05:00 «Утро России»
05:06, 05:36, 06:06, 06:36, 07:06, 07:36, 08:06, 08:36 «Местное время». «Вести. Красноярск»
09:00, 11:00, 14:00, 20:00 «Вести»
09:30 «Местное время». «Вести. Красноярск»
09:55 «О самом главном» [12+]
11:30 «Местное время». «Вести. Красноярск»
12:00, 18:00 «60 минут»
14:30 «ТАЙНЫ СЛЕДСТВИЯ», сериал [16+]
21:10 «Местное время». «Вести. Красноярск»
21:30 «Ну-ка, все вместе! Народный кастинг» [12+]
23:55 «ТАНЕЦ ДЛЯ ДВОИХ», х/ф [12+]



03:20 «МОЙ БЕЛЫЙ И ПУШИСТЫЙ», х/ф [12+]

МАТЧ!

07:50 «Новости» [0+]
07:55 Академическая гребля. Чемпионат Европы. Трансляция из Италии [6+]
10:00 «Формула-1». Гаснут огни» [12+]
10:30 «Матч!» Парад» [16+]
11:00, 13:00, 17:30 «Новости»
11:05, 15:30, 23:30, 02:00 «Все на «Матч!» [12+]
13:05 «Небесная грация» [6+]
13:25 «Лучшие из лучших» [12+]
13:55 Чемпионат Европы по водным видам спорта. Открытая вода. Женщины 3 км. Прямая трансляция из Франции
15:55 Чемпионат Европы по водным видам спорта. Открытая вода. Мужчины 3 км. Прямая трансляция из Франции
17:35 Футбол. Fonbet. Кубок России. Обзор [6+]
18:30 Смешанные единоборства. One FC. Прямая трансляция из Таиланда
23:55 Футбол. Лига «Пари». «Торпедо» (Москва) – «Сочи». Прямая трансляция
03:10 «Артур Дмитриев. Быть Человеком», д/ф [12+]
04:35 Автоспорт. Дрифт. RDS GP. Трансляция из Красноярска [6+]
05:35 II Всероссийская спартакиада. Бокс. Трансляция из Челябинска [16+]

НТВ

06:30 «Утро. Самое лучшее» [16+]
08:00, 10:00, 13:00, 16:00, 19:00 «Сегодня»
08:25, 10:35 «ЛЕСНИК. СВОЯ ЗЕМЛЯ», сериал [16+]
13:25 «Чрезвычайное происшествие» [16+]
14:00 «ДНК» [16+]
15:00 «Жди меня» [12+]
16:45, 20:00 «НЕВСКИЙ. ЧУЖОЙ СРЕДИ ЧУЖИХ», сериал [16+]
02:00 «Дачный ответ» [0+]
02:50 «СИЛЬНАЯ», х/ф [16+]
04:25 «ПЛЯЖ. ЖАРКИЙ СЕЗОН», сериал [16+]

5 Пятый канал

05:00, 09:00, 13:00, 17:00 «Известия» [16+]
05:25, 09:30 «КОНТУЖЕНЫЙ», сериал [16+]
08:30 «Ваше здоровье!» [12+]
11:40, 13:30, 17:30 «КОНТУЖЕНЫЙ-2», сериал [16+]
19:55 «СЛЕД», сериал [16+]
23:10 «Светская хроника» [16+]
00:10 «Они потрясли мир» [16+]
01:50 «УСЛОВНЫЙ МЕНТ – 5», сериал [16+]

РОССИЯ К

06:30 «Пешком...» [16+]
07:00 «Звезда Янины Жеймо» [16+]
07:15 «КОЛЬЦО СТАРОГО «ШЕЙХА», х/ф [16+]
08:35 «Ступени цивилизации» [16+]
09:20 «Диалоги о животных» [16+]
10:00, 12:30, 17:00, 19:30 «Новости культуры» [16+]
10:15 «Неизвестные маршруты России» [16+]
11:00 «БРОНЗОВАЯ ПТИЦА», х/ф [0+]
12:10 «Первые в мире», д/ф [16+]
12:45 «Фрагменты Божьего искусства», д/ф [16+]
13:10 «ВОЕННО-ПОЛЕВОЙ РОМАН», х/ф [12+]



14:40 «Бийск. Усадьба Ассановых», д/ф [16+]
15:10, 20:35 «СЛЕДСТВИЕ ВЕДУТ ЗНАТОКИ», х/ф [0+]
17:15 «Леонид Утесов. Есть у песни тайна...», д/ф [16+]
18:10 «Цвет Арктики», д/ф [16+]
18:35, 00:40 «Цирк нашего детства», д/ф [16+]
19:45, 01:35 «Искатели» [16+]
22:10 «Таганрог. Дворец Алфераки», д/ф [16+]
22:40 «ЖИЗНЬ С ОТЦОМ», х/ф [12+]
02:20 «Королевский бутерброд», «Геракл у Адмета», м/ф [16+]

РОССИЯ 24

09:34, 22:27, 01:32 «Вести. Дежурная часть» [16+]
10:31, 11:18, 12:00, 13:00, 13:45, 16:08, 16:46, 18:00, 22:00, 02:00, 04:00, 05:00, 07:00, 08:00 «Новости» [16+]
10:35, 11:32, 12:53, 13:42, 16:29, 20:21 «Погода 24» [12+]
10:40 «День в истории» [6+]
11:51, 12:48, 16:34, 18:54, 04:52, 08:32 «Инструкция» [12+]
14:44, 17:44, 02:45, 08:42 «Америка» [12+]
15:10, 22:52 «Бесогон ТВ» [18+]
19:00 «ВЭФ» [12+]
20:00, 20:33 «Факты» [12+]
00:02 «Вести с Александром Кареевским» [16+]
03:00, 06:00 «Международное обозрение» [12+]
05:37, 07:37 «Индустрия кино» [12+]

Енисей

06:00 «Утро на Енисее» [12+]
09:00, 17:00 «ОТЧИЙ БЕРЕГ», сериал [16+]
10:00, 12:00, 14:00, 16:30, 18:30, 19:30, 20:30, 23:30, 05:00 «Новости» [16+]
10:30, 11:40, 14:45, 18:15, 02:30 «Наша экономика» [16+]
10:45 «Ешь и худей!» [12+]
11:35, 17:55, 21:05 «Полезная программа» [16+]
11:55, 18:25, 21:00, 23:25, 04:55 «Мировые новости» [16+]
12:15, 14:15, 16:45, 20:00, 00:15 «Новости районов» [16+]
12:30, 14:30, 19:00, 00:00 «Интервью» [16+]
12:45, 16:25, 19:10, 00:30, 05:55 «Давайте пробовать» [16+]
12:50, 16:15, 23:10 «Все для победы» [16+]
13:00 «БОЛЬШЕ, ЧЕМ ВРАЧ», сериал [12+]
15:00, 18:00, 05:25 «Вне зоны», д/ф [16+]
15:15 «ПОРОГИ», сериал [12+]
19:15, 20:15, 22:55, 02:15, 05:40 «Наше здоровье» [16+]
21:10 «ВЧЕРА ЗАКОНЧИЛАСЬ ВОЙНА», сериал [16+]
00:35 «ТАКАЯ РАБОТА», сериал [16+]
02:45 «Что и как» [12+]
03:00 «В тени Сталина. Битва за трон», д/ф [12+]
04:00 «Большой скачок», д/ф [12+]

ТВЦ

06:00 «Настроение» [12+]
08:05, 11:50 «СОРОК РОЗОВЫХ КУСТОВ», х/ф [16+]
11:30, 14:30, 17:50 «События»
12:15, 15:05 «КОНЬ ИЗАБЕЛЛОВОЙ МАСТИ», х/ф [12+]
14:50 «Город новостей» [16+]
17:00 «Легенды эстрады», д/ф [16+]
18:10 «ВСТРЕЧА НА ВСТРЕЧКЕ», х/ф [16+]
20:05 «РЕЧНАЯ СКАЗКА», х/ф [16+]
22:00 «Русские тайны», д/ф [16+]
22:55 «Тайная комната», д/ф [16+]
23:45 «ЗОЛОТАЯ МИНА», х/ф [12+]
02:05 «Петровка, 38» [16+]
02:25 «ЛОВУШКА ВРЕМЕНИ», х/ф [16+]
06:05 «Москва резиновая» [16+]
06:25 «Олег Басилашвили. Переиграть судьбу», д/ф [16+]

РЕН ТВ

05:00 «Самые шокирующие гипотезы» [16+]
06:00 «С бодрым утром!» [16+]
08:30, 12:30, 16:30, 19:30 «Новости» [16+]
09:00 «Документальный спецпроект» [16+]
10:00 «Засекреченные списки» [16+]
11:00 «Как устроен мир с Тимофеем Баженовым» [16+]
12:00, 16:00, 19:00 «Информационная программа 112» [16+]
13:00, 17:00, 04:00 «Тайны Чапман» [16+]
18:00, 03:20 «Главные тайны мира» [16+]
20:00 «Безумные факты» [16+]
20:30 «ВРЕМЯ ПСОВ», х/ф [16+]
22:15 «КРОВЬ ЗА КРОВЬ», х/ф [16+]
00:15 «ФОРСАЖ. ПОЛНЫЙ ВПЕРЕД!», х/ф [18+]
01:50 «АНОН», х/ф [18+]

СПАС

07:00, 14:05, 02:10 «День патриарха» [0+]
07:10 «Завет. Жизнь Христа» [6+]
07:55, 11:00 «Прямая линия. Ответ священника» [12+]
08:55, 14:45 «Святыни России» [6+]
10:00 Мультфильмы [0+]
12:00, 12:15, 22:55 «От воскресенья до воскресенья» [6+]
12:30 «София. Первая мировая – Вторая Отечественная» [12+]
14:15 «Монастырская кухня» [0+]
15:50 «БАТЬКА», х/ф [12+]
17:45 «ТОЧКА ВОЗВРАТА», х/ф [12+]
19:00 «Вечер на «Спасе» [0+]
19:30 «КОМАНДИР СЧАСТЛИВОЙ «ЩУКИ», х/ф [12+]



21:30 «Церковь и мир» [0+]
21:55, 04:35 «Дом Бога. Воскрешение шедевра», д/ф [0+]
23:10 «ДВОЕ В НОВОМ ДОМЕ», х/ф [0+]
00:40, 05:30 «Поле битвы» [16+]
02:20 «София» [12+]
03:35 «Хула. Правда о русском мате», д/ф [16+]

СТС

05:00 «Ленивая семейка», м/ф [6+]
05:15, 09:00 «100 мест, где поесть» [16+]
05:50 «С легким утром!» [16+]
06:40 «Просто кухня. Лучшее» [12+]
08:00 «Вам и не снилось» [16+]
10:00 «Уральские пельмени». «Смехbook» [16+]
10:10 «Шоу «Уральские пельмени» [16+]

Домашний

06:30 «По делам несовершеннолетних» [16+]
07:30, 04:55 «Давай разведемся!» [16+]
08:30, 02:40 «Тест на отцовство» [16+]
10:45 «Прости меня...», д/ф [16+]
11:55 «Беду отведу», д/ф [16+]
13:00, 01:20 «Знахарка», д/ф [16+]
13:35, 01:45 «Верну любимого», д/ф [16+]
14:10, 02:15 «Голоса ушедших душ», д/ф [16+]
14:45 «ЛЮБОВЬ ЗЛА», х/ф [16+]



19:00 «КОД ЛЮБВИ», х/ф [16+]
23:20 «Понять. Простить», д/ф [16+]
00:20 «Порча», д/ф [16+]
04:20 «Одна за всех» [16+]
05:45 «РОДНЯ», х/ф [16+]

ТВ3

06:00, 05:30 Мультфильм [0+]
08:30 «Леди Баг и Суперкот», м/ф [6+]
09:00, 16:00 «СЛЕПАЯ», сериал [16+]
10:00, 15:30 «ПОРЧА», сериал [16+]
11:00 «ГАДАЛКА», сериал [16+]
19:00 «МЕГАЛОДОН», х/ф [16+]
21:00 «ОТКРЫТОЕ МОРЕ. МОНСТР ГЛУБИНЫ», х/ф [16+]
23:00 «УБОЙНЫЕ КАНИКУЛЫ», х/ф [18+]



00:45 «Мистические истории» [16+]

ПЯТНИЦА!

05:00, 03:40 «Секреты на кухне» [16+]
06:00, 03:10, 04:30 «Пятница News» [16+]
06:20 «Запретный Китай» [16+]
07:10 «Запретная Индия» [16+]
08:10 «Молодые ножи. Новая кровь» [16+]
10:30 «Черный список. На кухне» [16+]
19:00 «Выживалити. Наследники» [16+]

Звезда

05:55, 02:30 «ТЫ – МНЕ, Я – ТЕБЕ», х/ф [12+]



07:50 «Они снимали за Родину», д/ф [12+]
09:00, 13:00, 19:00 «Новости дня» [16+]
09:25 «ОДИН ШАНС ИЗ ТЫСЯЧИ», х/ф [12+]
11:00, 13:25 «ПРИКЛЮЧЕНИЯ ШЕРЛОКА ХОЛМСА И ДОКТОРА ВАТСОНА», сериал [0+]
19:40 «Загадки века с Сергеем Медведевым», д/ф [12+]
20:25 «Война миров», д/ф [16+]
22:00 «Здравствуйте, товарищи!» [16+]
23:30 «Музыка+» [12+]
01:00 «РОДНЯ», х/ф [12+]
03:55 «УЧЕНИК ЛЕКАРЯ», х/ф [12+]



05:05 «КОЛЬЦА АЛЬМАНЗОРА», х/ф [6+]

МИР

05:00 «ЧЛЕН ПРАВИТЕЛЬСТВА», х/ф [16+]
05:10 «Понять. Простить» [16+]
06:00, 10:00, 13:00, 16:00, 18:00 «Вместе каждый день» [16+]
06:15, 10:10 «Дела судебные. Деньги верните!» [16+]
07:50, 11:00, 14:10 «Дела судебные. Битва за будущее» [16+]
09:05, 12:05, 15:05 «Дела судебные. Новые истории» [16+]
13:15 «Мировое соглашение» [16+]
16:15, 18:20 «Миллион за 5 минут» [16+]
21:05 «Игра в кино» [16+]
22:30 «СЫНОВЬЯ БОЛЬШОЙ МЕДВЕДИЦЫ», х/ф [16+]
00:20 «ВОЖДЬ БЕЛОЕ ПЕРО», х/ф [16+]
01:35 «Наше кино. История большой любви» [16+]
02:25 «СТАРШАЯ СЕСТРА», х/ф [16+]



03:50 «ДЕВУШКА СПЕШИТ НА СВИДАНИЕ», х/ф [16+]

ТНТ

07:00 «САШАТАНЯ», сериал [16+]
21:00 «Комеди клаб» [16+]
01:30 «Погоня» [16+]
02:30 «Женский стендап» [18+]
03:15 «Однажды в России» [16+]

В ТВ-программе возможны изменения по независящим от редакции причинам

Первый канал

06:00 «Доброе утро. Суббота»
09:45 «Слово пастыря» (0+)
10:00, 12:00 «Новости»
10:15 «Альфонсы. Ловушка для одиноких сердец», д/ф (12+)
11:10 «Вспомнить все» (12+)
12:15 «Поехали!» (12+)
13:05 «ОДИН ШАНС НА ТРОИХ», сериал (16+)
17:05 «Кто хочет стать миллионером?» (12+)
18:00 «Вечерние новости»
18:20, 21:35 «Сегодня вечером» (16+)
21:00 «Время»
23:30 «ИСТОРИЯ МОЕЙ ЖЕНЫ», х/ф (16+)



02:15 «Подкаст.Лаб» (16+)

РОССИЯ 1

05:00 «Утро России. Суббота»
08:00 «Местное время». «Вести. Красноярск»
08:20 «Местное время. Суббота» (12+)
08:35 «По секрету всему свету»
09:00 «Формула еды» (12+)
09:25 «Пятеро на одного»
10:10 «Сто к одному»
11:00, 14:00, 17:00, 20:00 «Вести»
11:30 «Наши. Военкоры» (12+)
12:00 «Доктор Мясников» (12+)
13:00 «Большие перемены»
14:30 «Местное время». «Вести. Красноярск»
14:50 «Юмор! Юмор! Юмор!!!» (16+)
17:50 «Привет, Андрей!» (12+)
20:50 «Местное время». «Вести. Красноярск»
21:00 «ПОСЛЕДНИЙ БОГАТЫРЬ: КОРЕНЬ ЗЛА», х/ф (6+)



23:05 «ПОСЛЕДНИЙ БОГАТЫРЬ: ПОСЛАННИК ТЬМЫ», х/ф (6+)
01:05 «ПЕРЕВОД С ТУРЕЦКОГО», х/ф (12+)
04:30 «НАПРАСНАЯ ЖЕРТВА», х/ф (12+)

МАТЧ!

07:50 «Новости» (0+)
07:55 «Двенадцатый игрок», д/ф (16+)
10:00 Бокс. Bare Knuckle FC. Трансляция из США (16+)
11:00, 16:45, 20:00 «Новости»
11:05, 17:50, 20:05, 22:30, 04:30 «Все на «Матч!» (12+)
13:00 «Дело №» (16+)
13:30 «Артур Дмитриев. Быть Человеком», д/ф (12+)
14:55 Чемпионат Европы по водным видам спорта. Открытая вода. Смешанная эстафета. Прямая трансляция из Франции
16:50 Автоспорт. Чемпионат России. Игора Драйв. SMP Formula 4. Прямая трансляция из Ленинградской области
18:25 Чемпионат Европы по водным видам спорта. Хайдайвинг. Женщины. Прямая трансляция из Франции
20:55 II Всероссийская спартакиада. Церемония открытия. Прямая трансляция из Екатеринбурга
00:15 Футбол. Альфа-Банк. Российская Премьер-лига. «Ростов» (Ростов-на-Дону) – ЦСКА. Прямая трансляция
02:35 Футбол. Чемпионат Португалии. «Эштрела» – «Спортинг». Прямая трансляция
05:30 Смешанные единоборства. UFC. Матеуш Гамрот против Куиллана Салкилда. Прямая трансляция из США

НТВ

08:00, 10:00, 16:00, 19:00 «Сегодня»
08:20, 04:20 «ПЛЯЖ. ЖАРКИЙ СЕЗОН», сериал (16+)
08:25 «Поедем, поедим!» (16+)
09:25 «Едим дома» (0+)
10:20 «Главная дорога» (16+)
11:00 «Живая еда с Сергеем Малоземовым» (12+)
12:00 «Квартирный вопрос» (0+)
13:00 «Сатья» (16+)
14:00 «Основано на реальных событиях» (16+)
15:00 «Своя игра» (0+)
16:20 «Следствие вели...» (16+)
19:40 «НЕВСКИЙ. ЧУЖОЙ СРЕДИ ЧУЖИХ», сериал (16+)
23:30 «Маска» (12+)
03:20 «АГЕНТСТВО СКРЫТЫХ КАМЕР», сериал (16+)

5 Пятый канал

05:00, 10:05, 18:05 «УСЛОВНЫЙ МЕНТ – 5», сериал (16+)
09:00 «Страна советов» (16+)
09:30 «Стройнадзор» (16+)
16:20 «УСЛОВНЫЙ МЕНТ – 6», сериал (16+)
01:05 «Светская хроника» (16+)
02:05 «СВИДЕТЕЛИ», сериал (16+)

РОССИЯ К

06:30 «Библейский сюжет» (16+)
07:05 «Лоскутик и Облако», «Зеркальце», м/ф (6+)
08:10 «ЗЕМЛЯ САННИКОВА», х/ф (6+)



09:45 «Классная тема!» (16+)
10:10 «Пряничный домик» (16+)
10:40 «КАМИЛА», х/ф (16+)
12:50 «Петя и Красная Шапочка», «Вовка в тридевятом царстве», «Королева Зубная Щетка», «Кот в сапогах», м/ф (6+)
14:05, 00:45 «Пресноводная стихия и ее обитатели», д/ф (16+)
15:00 «Рассекреченная история», д/ф (16+)
15:30 «Кино о кино» (16+)
16:10 «АННА НА ШЕЕ», х/ф (0+)
17:30 «Большая опера – 2025» (16+)
19:30 «Новости культуры» (16+)
19:45 «ВОЕННО-ПОЛЕВОЙ РОМАН», х/ф (12+)
21:15 «НИКИТА», х/ф (16+)
22:30 «СЕЗАР», х/ф (16+)
01:40 «Искатели» (16+)
02:25 «Старая пластинка», «Жил-был Козявин», м/ф (16+)

РОССИЯ 24

09:00 «Новости» (16+)
09:34, 11:05, 22:20 «Вести. Дежурная часть» (16+)
09:35 «Индустрия кино» (12+)
10:05, 17:05, 23:05 «Расследование Эдуарда Петрова» (16+)
11:00, 12:00, 13:00, 15:00, 18:00, 19:00, 00:00, 01:00, 02:00, 05:00, 06:00, 07:00 «Вести» (12+)
12:10, 18:12, 04:35 «Специальный репортаж» (12+)
12:35, 18:35, 05:35 «Погода 24» (12+)
13:14 «Двенадцать» (16+)
14:00 «Международное обозрение» (12+)
00:35, 06:10 «Мобильный репортер» (12+)
01:05, 08:08 «Репортаж» (12+)

Енисей

06:00 «Святыни России», д/ф (12+)
07:00, 10:00, 12:00, 16:30, 18:30, 20:30, 23:30 «Новости» (16+)
07:30 «Утро на Енисее» (12+)
10:30, 14:25, 16:45, 18:45 «О хлебе насущном» (16+)
10:45, 14:40, 20:25, 05:55 «Давайте пробовать» (16+)
10:50 «Ешь и худей!» (12+)
11:15 «Порядки на грядке» (16+)
11:30, 15:55, 23:45 «Полезная программа» (16+)
11:35, 16:00, 19:00 «Мировые новости» (16+)
12:30 «ДЕВОЧКА ИЩЕТ ОТЦА», х/ф (16+)



14:45 «Вторая семья. Жизнь на разрыв», д/ф (12+)
15:40 «Порядки на грядке» (12+)
17:00 Фестиваль «Авторадио» «Дискотека 80-х» (16+)
19:30 «А дома лучше» (12+)
20:45 «Закон и порядок» (16+)
21:00, 03:30 «ИГРЫ МОТЫЛЬКОВ», х/ф (16+)
23:50, 05:40 «Наше здоровье» (16+)
00:05 «САМОЗВАНКА», сериал (16+)

ТВЦ

07:05 «Православная энциклопедия» (6+)
07:30 «РЕЧНАЯ СКАЗКА», х/ф (16+)
09:25 «СЫН», х/ф (12+)
11:30, 14:30, 22:00 «События»
11:45 «Анекдот-клуб «Нехмурые люди» (16+)
12:20 «ЖЕНИХ ИЗ МАЙАМИ», х/ф (16+)
13:55, 14:45 «ДЕТДОМОВКА», х/ф (12+)
17:55 «ПОДЪЕМ С ГЛУБИНЫ», х/ф (12+)
22:20 «Смерш. Ловушка для самурая», д/ф (16+)
23:05 «90-е», д/ф (16+)
23:50 «СС. Прислужники зла», д/ф (16+)
00:35 «Суд истории. Письма из Хиросимы», д/ф (16+)
01:20 «Барбара Брыльска. Злой ангел», д/ф (16+)
02:05 «Лидия Иванова. Секс и жареная картошка», д/ф (16+)
02:45 «Юрий Белов. Кошмар карнавальной ночи», д/ф (16+)
03:30 «Ирина Метлицкая. Предчувствие смерти», д/ф (16+)
04:10, 04:55 «Актерские драмы» (16+)
05:35 «10 самых...» (16+)

РЕН ТВ

05:00, 02:10 «Самые шокирующие гипотезы» (16+)
06:00 «С бодрым утром!» (16+)
08:30, 12:30, 16:30, 19:30 «Новости» (16+)
09:00 «Минтранс» (16+)
10:00 «Самая полезная программа» (16+)
11:00, 13:00 «Военная тайна с Игорем Прокопенко» (16+)
15:00 «Совбез» (16+)
16:00 «Информационная программа 112» (16+)
16:55 «Документальный спецпроект» (16+)
18:10 «Засекреченные списки» (16+)
20:00 «Дикий, дикий мир» (16+)
20:30 «КАТАСТРОФА», х/ф (16+)
22:30 «ВОДОПАД СМЕРТИ», х/ф (16+)
00:30 «УБЕЙ МЕНЯ ТРИЖДЫ», х/ф (18+)

СПАС

07:00, 01:40 «День патриарха» (0+)
07:10 «Завет. Жизнь Христа» (6+)
07:55 «Когда Бог на первом месте», д/ф (0+)
08:45 «След Одигитрии. Цикл «Искатели», д/ф (0+)
09:35 Мультфильмы (0+)
11:25 «Семеро по лавкам: искусство невозможного» (6+)
11:50, 22:30, 05:25 «Простые чудеса» (12+)
12:50 «От воскресенья до воскресенья» (6+)
13:05 «Пилигрим» (6+)
13:40, 04:30 «Святыни России» (6+)
14:45 «Византия. Жизнь после смерти», д/ф (0+)
15:35 «В поисках Бога» (12+)
16:05 «Профессор Осипов» (0+)
16:35 «КОМАНДИР СЧАСТЛИВОЙ «ЩУКИ», х/ф (12+)
18:35 «КООРДИНАТЫ НЕИЗВЕСТНЫ», х/ф (12+)
20:30 «ЭТО МЫ НЕ ПРОХОДИЛИ», х/ф (6+)
23:30 «Бесогон» (18+)
00:40 «Русский ковчег с Яном Таксюром» (12+)
01:50 «От Валаама до Аляски. Святой Герман», д/ф (0+)
03:05 «Следы империи» (12+)
06:15 «Тайна Абалакской иконы. Цикл «Искатели», д/ф (0+)

СТС

05:00 «Шоу «Уральские пельмени» (16+)
08:50 «Просто кухня» (12+)
10:00, 04:05 «100 мест, где поесть» (16+)
11:00 «Две стороны одной страны» (16+)
12:00 «Чем заняться в выходные?» (16+)
12:35 «Приключения панды», м/ф (6+)
14:25 «ГОЛОС ИЗ КОСМОСА», х/ф (6+)
16:25 «ФУКУСИМА», х/ф (16+)
19:00 «КОЛОМБИАНА», х/ф (16+)



21:05 «ДЕТКА НА ДРАЙВЕ», х/ф (16+)
23:25 «БЕГУЩАЯ ПО ЛЬДУ», х/ф (16+)
01:10 «В КОЛЬЦЕ ВРЕМЕНИ», х/ф (16+)
02:30 «ЛЮБОВЬ И ДРУГИЕ ЛЕКАРСТВА», х/ф (16+)

Домашний

06:30 «РОДНЯ», х/ф (16+)
07:30, 06:25 «НОЧНАЯ СКАЗКА», х/ф (16+)
11:10 «ЛЮБОВЬ – НЕ КАРТОШКА», х/ф (16+)
19:00 «ИЗЛЕЧУ ТВОИ РАНЫ», х/ф (16+)
23:15 «БЫВШИЕ ЛЮБИМЫЕ», х/ф (16+)
02:50 «Знать будущее. Жизнь после Ванги», д/ф (16+)
04:15 «ПО СЕМЕЙНЫМ ОБСТОЯТЕЛЬСТВАМ», х/ф (16+)

ТВ3

06:00 Мультфильм (0+)
09:00 «СЛЕПАЯ», сериал (16+)
11:30 «ПЕС-САМУРАЙ И ГОРОД КОШЕК», х/ф (6+)
13:15 «ПИТОМЕЦ ЮРСКОГО ПЕРИОДА – 2», х/ф (6+)
15:00 «ОТКРЫТОЕ МОРЕ. МОНСТР ГЛУБИНЫ», х/ф (16+)
17:00 «МЕГАЛОДОН», х/ф (16+)
19:00 «НА КРАЮ», х/ф (16+)
20:45 «СПУСК», х/ф (16+)
22:45 «ВИРУС», х/ф (16+)
00:30 «БЭМБИ. ИСТОРИЯ ЖИЗНИ В ЛЕСУ», х/ф (6+)
02:00 «Мистические истории» (16+)

ПЯТНИЦА!

05:00, 03:40 «Секреты на кухне» (16+)
05:30, 02:30, 04:30 «Пятница News» (16+)
06:00 «Кондитер» (12+)
07:00 «Умнее всех» (12+)
08:20 «Гастротур» (16+)
09:00 «Четыре дачи» (16+)
13:40 «Черный список. На кухне» (16+)
23:00 «Доспехи бога: в поисках сокровищ» (16+)
01:00 «ХАДСОН И РЕКС», сериал (16+)
02:50 «На ножах» (16+)

Звезда

06:05 «ЗЕЛЕНЫЙ ФУРГОН», х/ф (12+)
09:00, 13:00, 19:00 «Новости дня» (16+)
09:10 «НЕУЛОВИМЫЕ МСТИТЕЛИ», х/ф (12+)
10:50 «НОВЫЕ ПРИКЛЮЧЕНИЯ НЕУЛОВИМЫХ», х/ф (12+)



12:35, 13:15 «КОРОНА РОССИЙСКОЙ ИМПЕРИИ, ИЛИ СНОВА НЕУЛОВИМЫЕ», х/ф (12+)
15:50, 19:20 «МИРАЖ», сериал (16+)
20:45, 23:50 «ПРИКЛЮЧЕНИЯ ШЕРЛОКА ХОЛМСА И ДОКТОРА ВАТСОНА», сериал (0+)
03:20 «ПОД КАМЕННЫМ НЕБОМ», х/ф (12+)
04:45 «Шедевры военных музеев», д/ф (12+)

МИР

05:00 Мультфильмы (16+)
05:10 «ТАБОР УХОДИТ В НЕБО», х/ф (16+)
06:45 «БЕРЕГИСЬ АВТОМОБИЛЯ», х/ф (16+)
08:20 «Игра в кино. Мультфильмы» (16+)
09:00, 10:10 «ПРИСТУПИТЬ К ЛИКВИДАЦИИ», х/ф (16+)
10:00, 13:00, 18:00 «Вместе каждый день» (16+)
12:00, 13:15 «ЧЕРЕЗ ГОБИ И ХИНГАН», х/ф (16+)
15:35, 18:15 «СМЕРШ», сериал (16+)
20:00 «ЯЛТА-45», сериал (16+)
00:05 «БУМБАРАШ», х/ф (16+)
02:10 «Наше кино. История большой любви» (16+)
02:35 «УЧИТЕЛЬ ТАНЦЕВ», х/ф (16+)
04:45 «СВАДЬБА», х/ф (16+)

ТНТ

07:00, 03:30 «Однажды в России» (16+)
11:30 «Кто куда» (16+)
12:00 «Битва экстрасенсов» (16+)
18:30 «Мастер игры» (16+)
21:00, 00:00 «Игра вслепую» (16+)
23:00, 01:50 «Женский стендап» (18+)

В ТВ-программе возможны изменения по независящим от редакции причинам

Первый канал

06:00, 10:00, 12:00 «Новости»
06:10 «Играй, гармонь любимая!» [12+]
06:55 «Часовой» [12+]
07:25 «Здоровье» [16+]
08:30 «Золотая коллекция «Союзмультфильма» [0+]
09:10 «Непутевые заметки» [12+]
09:30 «Мечталлион» [12+]
10:15 «Жизнь своих» [12+]
11:10 «Повара на колесах» [12+]
12:15 «Москва. Дом, в котором мы живем», д/ф [12+]
13:20 «Видели видео?» [0+]
14:15 «Вспомнить все» [12+]
15:15 «ИВАНОВО ДЕТСТВО», х/ф [0+]
17:05 «Альфонсы. Ловушка для одиноких сердец», д/ф [12+]
18:00 «Вечерние новости»
19:00 «СКРЫТЫЕ МОТИВЫ», сериал [16+]
21:00 «Время»
23:00 «Большая игра» [16+]
00:10 «Подкаст.Лаб» [16+]

РОССИЯ 1

06:05 «КОГДА ЦВЕТЕТ СИРЕНЬ», х/ф [16+]
08:00 «Местное время. Сибирь»
08:35 «Когда все дома с Тимуром Кизяковым»
09:25 «Утренняя почта с Николаем Басковым»
10:10 «Сто к одному»
11:00, 17:00, 20:00 «Вести»
11:40 «Местное время. Воскресенье»
12:10 «В кругу друзей»
12:50 «ПОСЛЕДНИЙ БОГАТЫРЬ: КОРЕНЬ ЗЛА», х/ф [6+]
15:05 «ПОСЛЕДНИЙ БОГАТЫРЬ: ПОСЛАННИК ТЬМЫ», х/ф [6+]
17:50 «Песни от всей души» [12+]
22:30 «АЭРОПОРТ», х/ф [16+]
00:05 «ПОЗЫВНОЙ «ПАССАЖИР», х/ф [16+]
01:50 «ТАРАС БУЛЬБА», х/ф [16+]

МАТЧ!

10:00 Смешанные единоборства. One FC. Трансляция из Таиланда [16+]
11:00, 16:05 «Новости»
11:05, 16:10, 04:10 «Все на «Матч!» [12+]
12:55 II Всероссийская спартакиада. Синхронное плавание. Дуэты. Прямая трансляция из Екатеринбурга
14:30 «Чемпионы на все времена. Олег Молибога» [12+]
15:00 «Вы это видели» [12+]
17:05 Автоспорт. Российская серия кольцевых гонок. Игора Драйв. SMP GT4. Прямая трансляция из Ленинградской области
18:25 Футбол. Суперлига. Женщины. «Локомотив» (Москва) – ЦСКА. Прямая трансляция
20:30 Футбол. Альфа-Банк. Российская Премьер-лига. «Зенит» (Санкт-Петербург) – «Родина» (Москва). Прямая трансляция
23:30 Футбол. Альфа-Банк. Российская Премьер-лига. «Спартак» (Москва) – «Краснодар». Прямая трансляция
02:35 «После футбола с Георгием Черданцевым» [16+]
04:05, 07:55 «Новости» [0+]
05:30 II Всероссийская спартакиада. Бадминтон. Трансляция из Екатеринбурга [6+]
08:00 Регби. Чемпионат России. «Динамо» (Москва) – «ВВА-Подмосковье» (Монино) [12+]

НТВ

08:00, 10:00, 16:00, 19:00 «Сегодня»
08:20 «У нас выигрывают!» [12+]
10:20 «Инженеры Победы. Народный ВПК», д/ф [16+]
11:00 «Чудо техники» [12+]
12:00 «Дачный ответ» [0+]
13:00 «НашПотребНадзор» [16+]
14:00 «10 лет в эфире! Однажды...» [16+]
15:00 «Своя игра» [0+]
16:20 «Следствие вели...» [16+]
18:00, 19:40 «ДЕЛЬФИН», сериал [16+]
22:40 Dream Fest – 2026. Международный музыкальный фестиваль [12+]
01:30 «Маска» [12+]
04:45 «ЛЕСНИК. СВОЯ ЗЕМЛЯ», сериал [16+]

Пятый канал

05:00, 04:15 «СВИДЕТЕЛИ», сериал [16+]
06:15, 02:35 «БЛЕФ», х/ф [16+]
08:05 «СЛЕДОПЫТ», сериал [16+]
22:35 «ПРИЗРАК», сериал [16+]

РОССИЯ К

06:30 «Библейский сюжет» [16+]
07:05 «Королевские зайцы», «В порту», «Катерок», м/ф [16+]
07:55 «ВОЛШЕБНАЯ ПАПАХА», х/ф [16+]
09:15 «Исторические курорты России» [16+]
09:45 «Классная тема!» [16+]
10:15 «Да, скифы – мы!», д/ф [16+]
10:55 К 80-летию Николая Бурляева. «Бемби» [16+]
12:10, 01:00 «Хранители гнезд», д/ф [16+]
12:50 «Малыш и Карлсон», «Карлсон вернулся», м/ф [6+]
13:30 «Троица Мухина», д/ф [16+]
14:25 «СЕЗАР», х/ф [16+]
16:45 Международный музыкальный фестиваль «Дорога на Ялту – 2022» [16+]
19:30 «Новости культуры» [16+]
19:45 «Кино о кино» [16+]
20:25 «ЗЕМЛЯ САННИКОВА», х/ф [6+]
21:55 «Опера в Царицыне» [16+]
23:40 «АННА НА ШЕЕ», х/ф [0+]
01:45 «Искатели» [16+]
02:30 «Мена», «А в этой сказке было так...», м/ф [16+]

РОССИЯ 24

09:00, 10:00, 11:00, 12:00, 13:00, 14:00, 17:00, 18:00, 20:00, 21:00, 00:00, 01:00, 08:00 «Вести» [12+]
09:27, 13:02, 20:05, 23:28 «Специальный репортаж» [12+]
10:20, 15:20 «Вести. Дежурная часть. Итоги» [16+]
11:05 «Расследование Эдуарда Петрова» [16+]
12:35, 05:35 «Мобильный репортер» [12+]
17:10 «Парламентский час» [16+]
18:25 «Неделя в городе» [16+]
19:00 «Территория смыслов» [12+]
00:18 «Вести. Наука» [12+]
00:35 «Церковь и мир» [12+]
06:00 «Москва. Кремль. Путин» [12+]
07:10 «Воскресный вечер» [12+]

Енисей

06:00 Мультфильмы [6+]
07:00, 08:45, 12:00 «Новости» [16+]
07:15 «Ешь и худей!» [12+]
08:05 «Порядки на грядке» [12+]
08:20, 11:35 «Мировые новости» [16+]
09:00 «ДЕВОЧКА ИЩЕТ ОТЦА», х/ф [16+]
10:35, 17:25, 00:00, 05:55 «Давайте пробовать» [16+]
10:40 «Край без окраин» [12+]
10:55, 15:25, 20:25 «Полезная программа» [16+]
11:00, 14:00, 18:30, 20:30, 23:30, 05:30 «Итоги» [16+]
12:15 «ЕСЛИ МОЖЕШЬ, ПРОСТИ...», х/ф [12+]
14:30, 15:30, 17:30 «САМОЗВАНКА», сериал [16+]
19:00 Фестиваль «Авторадио» «Дискотека 80-х» [16+]
21:00, 02:50 «ИНСАЙТ», х/ф [16+]
00:05 «А дома лучше» [12+]
01:00 «ТУЗ», х/ф [16+]
04:40 «Святыни России», д/ф [12+]

ТВЦ

06:00 «ВСТРЕЧА НА ВСТРЕЧКЕ», х/ф [16+]
07:45 «ОДНА ТЕНЬ НА ДВОИХ», х/ф [16+]
11:30, 14:30, 00:40 «События»
11:45 «ЗОЛОТАЯ МИНА», х/ф [12+]
14:45 «Дорогие товарищи», д/ф [16+]
15:35 «Охота на маньяка», д/ф [16+]
16:25 «Настоящий детектив», д/ф [16+]
17:15 «ЗОВИТЕ ЕРМОЛОВА!», х/ф [16+]
20:55 «МОЯ ЛЮБИМАЯ МИШЕНЬ», х/ф [12+]
00:55 «Петровка, 38» [16+]
01:05 «КОНЬ ИЗАБЕЛЛОВОЙ МАСТИ», х/ф [12+]
04:20 «Актерские судьбы», д/ф [16+]
04:50 «Большое кино» [16+]
05:15 «Мифы о еде» [16+]

РЕН ТВ

05:00, 00:30 «Самые шокирующие гипотезы» [16+]
06:00 «С бодрым утром!» [16+]
08:30, 12:30, 16:30, 23:00 «Новости» [16+]
09:00 «Самая народная программа» [16+]
10:00 «Знаете ли вы, что?» [16+]
11:00 «Наука и техника» [16+]
12:00, 16:00 «Информационная программа 112» [16+]
13:00 «Неизвестная история» [16+]
14:00 «Легенды и мифы», д/ф [16+]
16:55 «Что мы знаем о планете Земля?» [16+]
17:55, 23:25 «Документальный спецпроект» [16+]
18:55 «КРОКОДИЛ ДАНДИ», х/ф [16+]



20:45 «КРОКОДИЛ ДАНДИ – 2», х/ф [16+]

СПАС

07:00, 02:25 «День патриарха» [0+]
07:10 «Завет. Жизнь Христа» [6+]
07:55 «Метанойя» [12+]
09:00 Мультфильмы [0+]
10:30 «Святые целители. Святой великомученик и целитель Пантелеимон» [0+]
11:05 «Простые чудеса» [12+]
12:05, 02:35 «От воскресенья до воскресения» [6+]
14:00 «Божественная литургия. Прямая трансляция» [0+]
16:30 «От Валаама до Аляски. Святой Герман», д/ф [0+]
18:00 «ДВОЕ В НОВОМ ДОМЕ», х/ф [0+]
19:35 «КАРАНТИН», х/ф [0+]
21:10 «ПУТЬ К ПРИЧАЛУ», х/ф [6+]
23:00 «Бесогон» [18+]
00:15, 06:15 «Парсуна с Владимиром Легойдой» [6+]
01:10 «Смоленская икона Божией Матери. Цикл «Лики Богородицы», д/ф [0+]
01:40 «Бугабашское чудо», д/ф [6+]
04:10 «След Одигитрии. Цикл «Искатели», д/ф [0+]
04:55 «Свидетельницы Воскресения», д/ф [0+]
05:55 «Дивная история города А», д/ф [6+]

СТС

05:00, 04:15 «100 мест, где поесть» [16+]
08:20 «Просто кухня» [12+]
09:00 «Две стороны одной страны» [16+]
10:00 «Приключения панды», м/ф [6+]
11:50 «Лея и волшебная карта», м/ф [12+]
13:40 «Последний дракон», м/ф [6+]
15:35 «ПРИКЛЮЧЕНИЯ АЛАДДИНА», х/ф [16+]



17:25 «АСТЕРИКС И ОБЕЛИКС. ПОДНЕБЕСНАЯ», х/ф [16+]
19:40 «АССАСИН. БИТВА МИРОВ», х/ф [16+]



22:15 «БИТВЫ МОНСТРОВ», х/ф [16+]
00:00 «ВОССТАНИЕ», х/ф [18+]
01:40 «ПРИБЫВШИЕ», х/ф [18+]
02:55 «СИНДРОМ», х/ф [16+]

Домашний

06:30 «НОЧНАЯ СКАЗКА», х/ф [16+]
10:00 «РЕДКАЯ ГРУППА КРОВИ», х/ф [16+]
19:00 «ЗА ФИНИШНОЙ ЧЕРТОЙ», х/ф [16+]
23:15 «ДВОЕ НА КРАЮ», х/ф [16+]
02:50 «Одна за всех» [16+]
03:15 «Знать будущее. Жизнь после Ванги», д/ф [16+]

ТВ3

06:00, 05:45 Мультфильм [0+]
09:00 «СЛЕПАЯ», сериал [16+]
11:30 «ПИТОМЕЦ ЮРСКОГО ПЕРИОДА – 2», х/ф [6+]
13:15 «ТЕМНОЕ НАСЛЕДИЕ», х/ф [16+]
15:30 «ЛЕДЯНОЙ СТРАХ», х/ф [16+]
17:15 «НА КРАЮ», х/ф [16+]
19:00 «САНКТУМ», х/ф [16+]
21:15 «СПУСК-2», х/ф [16+]
23:00 «ПЕРЕРОЖДЕННЫЕ», х/ф [18+]
01:00 «Мистические истории» [16+]

ПЯТНИЦА!

05:00, 03:40 «Секреты на кухне» [16+]
05:50, 02:20, 04:30 «Пятница News» [16+]
06:20 «Гастротур» [16+]
07:00 «Запретный Китай» [16+]
07:50 «Запретная Индия» [16+]
08:50 «Как люди живут» [16+]
10:00 «Во что верят люди» [16+]
11:50 «Экспедиция с Алексеем Столяровым» [16+]
12:40 «Космическая экспедиция» [16+]
14:00 «Белая амазонка» [16+]
17:20 «Погнали!» [16+]
00:00 «ХАДСОН И РЕКС», сериал [16+]



02:50 «На ножах» [16+]

Звезда

05:40 «ДАЧНАЯ ПОЕЗДКА СЕРЖАНТА ЦЫБУЛИ», х/ф [12+]
07:05 «ОТЕЦ СОЛДАТА», х/ф [12+]
09:00 «Новости недели» [16+]
09:25 «Служу России» [12+]
09:55 «Военная приемка» [12+]
10:40 «Легенды армии с Александром Маршалом» [12+]
11:30 «Война миров», д/ф [16+]
12:20 «Код доступа» [12+]
13:30 «КОМАНДА 8», сериал [16+]
18:00 «Новости дня» [16+]
18:15 «Незримый бой», д/ф [16+]
22:35 «МИРАЖ», сериал [16+]
02:30 «ЗАСТАВА В ГОРАХ», х/ф [12+]



04:05 «СИЦИЛИАНСКАЯ ЗАЩИТА», х/ф [12+]

МИР

05:00 «СВАДЬБА», х/ф [16+]
05:50 Мультфильмы [16+]
06:40 «МАКСИМКА», х/ф [16+]
08:15 «Диктор делает» [16+]
08:40 «Фазенда лайф» [6+]
09:05, 10:10 «СЫНОВЬЯ БОЛЬШОЙ МЕДВЕДИЦЫ», х/ф [16+]
10:00, 13:00, 18:00 «Вместе каждый день» [16+]
11:15 «ЧИНГАЧГУК – БОЛЬШОЙ ЗМЕЙ», х/ф [16+]
13:15 «СЛЕД СОКОЛА», х/ф [16+]
15:35 «БЕЛЫЕ ВОЛКИ», х/ф [16+]
17:40, 18:15 «БРАТЬЯ ПО КРОВИ», х/ф [16+]
19:40 «ВОЖДЬ БЕЛОЕ ПЕРО», х/ф [16+]
21:20 «СЕРДЦА ТРЕХ», сериал [16+]
02:05, 04:45 «Наше кино. История большой любви» [16+]
02:30 «ТАИНСТВЕННЫЙ ОСТРОВ», х/ф [16+]



03:55 «АНТОША РЫБКИН», х/ф [16+]

ТНТ

07:00, 02:15 «Однажды в России» [16+]
11:00 «Битва экстрасенсов» [16+]
18:30, 06:20 «Большой куш» [16+]
21:00 «Погоня» [16+]
23:00 «Шоу Воли» [16+]
00:10 «Мастер игры» [16+]
05:00 «Утро ТНТ» [16+]

В ТВ-программе возможны изменения по независящим от редакции причинам

Почему Россия не воевала «по Клаузевицу»

28 июля 1914 года началась Первая мировая война. Хотя дата не круглая и само событие, казалось бы, уже далекое, но они дают повод вспомнить о том, что нечасто вспоминалось в послевоенные времена, и, кроме того, задуматься о некоторых вещах вполне современных. Например, о том, почему нынешний враг бьет по рынкам, студенческим общежитиям, пассажирским автобусам в наших тылах, а мы – нет…



alamy.de / Общественное достояние

Первая мировая стала «дебютом» боевой авиации, танков и химического оружия – немцы первыми испытали на людях отравляющие газы

Одно из главных отличий Первой мировой войны от Второй в том, что среди ее причин не имелось внятной античеловеческой теории – такой как нацизм, разделивший мир на «арийцев» и «неполноценных», которые по той идеологии в разных пропорциях «подлежат уничтожению либо обращению в рабы». Подобные теории делают смысл войны понятным для миллионов.

Непонятная война

Однако простым людям в начале прошлого века и их потомкам трудно до конца осознать, что Германия стала инициатором мировой бойни потому, что опоздала к разделу большого «колониального пирога». Немцам того времени с их сравнительно скромным «пирогом» в Африке и Океании жилось неплохо. Германия стала одной из крупнейших экономик Европы и мира, обогнав Британию. Кроме того, немцам было чем потешить национальное тщеславие – Франция, разгромленная в войне 1870–1871 гг., зализывала раны и рвала волосы по потерянным Эльзасу и Лотарингии. По-простому говоря, у французов было больше поводов стать инициаторами войны, но они не стали… Так же как и Российская империя, пережившая поражение от Японии, гигантский внутренний кризис 1905 года и при этом не отказавшаяся от роли защитника славянства – а славянам на Балканах угрожали те же немцы, пусть и «австрийского разлива». Британия по-прежнему оставалась владычицей морей, но чувствовала, что рискует потерять сей гордый статус – соперник, а это опять же Германия, уже в затылок дышит. Логично было бы его остановить, но и этого не произошло.

Да, в начале XX века в мире накопилось множество противоречий (а куда без них?), но так или иначе они были элитарного свойства.

Континентальные монархи представляли собой корпорацию родственников – к началу войны во главе России, Германии, Великобритании стояли двоюродные братья – отчего семейно-династическая память играла свою роль в политике. К примеру, кайзер Вильгельм II с детства терпеть не мог родного дядю английского короля Эдуарда VII, который хоть и помер в 1910-м, но те же чувства германский правитель перенес на его наследника и своего кузена Георга V.

Кроме того, промышленность вышла на новый технологический уровень, производила много оружия, и аппетиты магнатов росли. А для них в такой ситуации главный стимулятор роста – война. И чем она больше, тем лучше.

Наконец, самый простой фактор – после оглушительного успеха во франко-прусской войне немецкой военной элите очень понравилось воевать. То есть ей всегда нравилось, но в ту пору – особенно, поскольку руки чесались обновить успех, добить французов и стать господами Европы. Начальник германского генштаба граф Альфред фон Шлиффен еще в 1899 году начал сочинять план прорыва через Бельгию к побережью и затем на Париж. Документ этот вызвал живейший интерес в верхах, следующие 15 лет тщательно дорабатывался и был применен.

Так или иначе, все эти желания, противоречия, обиды, мечты и пр. кипели только в головах избранных – простых людей они не касались. Об их настроениях замышлявшие войну особо и не думали. Пропаганда, конечно, работала, но еще не дошла до того, чтобы агрессивно и долго внушать массам, что их потенциальный враг – поголовно «биологический мусор», не имеющий права на существование. Этот курс европейская пропаганда возьмет позже и сохранит до наших дней. А в 1914 году простонародье разных стран шло воевать без ненависти друг к другу – только потому, что так положено людям невысокого звания. Один мобилизованный англичанин на вопрос соседей, куда он направляется, ответил раздраженно: «Газет не читали? С бельгийцами этими сражаться, черт бы их побрал…» Бедняга даже не знал, что воевать ему предстоит не против бельгийцев, а за них.

Традиция системного террора и сейчас жива – ее вовсю использует Запад, воюющий с Россией украинскими руками

Европейские хатыни

Бельгия стала главной неожиданностью для немцев в первые же дни войны. План Шлиффена, конечно, учитывал то, что эта страна – нейтральная и ее нейтралитет обеспечивает Британия. Нападение на Бельгию автоматически втягивает в войну англичан, а далее и их союзников по Антанте – Россию и Францию. Но план также учитывал, что страна эта в военном отношении чрезвычайно слабая, и потому германские войска совершат «блицкриг», прежде чем союзники успеют проснуться. Но все пошло не по плану.

В 1909 году королем Бельгии стал Альберт I. Большие державы поначалу не воспринимали его всерьез, но молодой монарх, понимая, к чему катится мир, сплотил страну и начал строить оборонительные сооружения. Когда немцы вторглись, они столкнулись с ожесточенным сопротивлением. Бельгийский солдат, ранее имевший стойкую репутацию лентяя, дебошира и пьяницы (а чем еще заниматься в армии нейтральной страны?), оказался невероятно стойким в бою. Так же как и большинство народа. Бельгийцы не смогли устоять против мощнейшей военной машины того времени, но и на мировую не шли. И тогда немцы развернули террор.

Германия воевала по заветам Карла фон Клаузевица, чья теория, изложенная в фундаментальном труде «О войне», считалась универсальной и, кроме прочего, предписывала вовлечение гражданского населения в сферу войны – «оно должно страдать и тем самым заставлять свое правительство скорее заключить мир с врагом». Теория сработала во Франко-прусской войне – через массовые расстрелы французских пленных, заложников, партизан, – но в Бельгии дала сбой. Немцы озверели… Так в этой маленькой стране появились предтечи Орадура, Лидице, Хатыни, о чем впоследствии не очень любили вспоминать в Европе и почему-то у нас.

Городок Анденн сожжен полностью, расстреляно 211 жителей.

Разрушена деревня Сеил, казнено более 50 человек. В городе Тамине произошла двухдневная расправа, о которой в книге «Августовские пушки» пишет американский историк Барбара Такман. «Тамине, захваченный 21 августа, грабить начали в тот же вечер, сразу после боя, и продолжались бесчинства всю ночь и весь следующий день… На второй день на главную площадь перед церковью согнали около 400 горожан, по которым солдаты открыли стрельбу как по мишеням. Кто не погиб от пуль, того добили штыками. На местном кладбище стоят 384 могильных камня с надписью: «1914. Расстрелян немцами». В Динане так же, на площади, убито пулями и штыками 612 человек, «включая Феликса Фиве, трех недель от роду». Это не полный список бельгийских хатыней – потом будут еще и французские…

«По Клаузевицу» Германия будет воевать и во Второй мировой, принесет неисчислимые беды народам и обе войны проиграет. Видимо, потому, что в основе теории был пресловутый «германский дух», а он сильнее опыта. Традиция системного террора и сейчас жива – ее вовсю использует Запад, воюющий с Россией украинскими руками. Ударить по рынку, турбазе, пляжу, общежитию, маршрутке для противника вполне обоснованный элемент войны. Как сказал один из тамошних командиров, «рассчитываем, что от ужаса москали начнут грызть глотки друг другу и Путину».*

Россия же этот пункт немецкой теории не применяла никогда, прежде всего потому, что знала по себе самой – террор усиливает стремление «демилитаризовать» врага, а не помириться с ним. Немцы этого не понимали, и Запад со своими прокси не поймут – потому что они другие…

Александр ГРИГОРЕНКО

* Согласно требованиям Федерального закона от 25.07.2002 № 114-ФЗ приведенная цитата публикуется для информирования о некоторых общественно-политических сюжетах и не несет попытки оправдания.

Комфортная среда требует ухода

ИНФРАСТРУКТУРА НАЦИОНАЛЬНЫЕ ПРОЕКТЫ РОССИИ ПО РЕШЕНИЮ ПРЕЗИДЕНТА

Как прижились новые общественные пространства на окраинах Енисейска

Центр Енисейска в последние годы приобрел новые скверы, где можно прогуляться и отдохнуть. С 2017 года по национальному проекту «Жилье и городская среда», который теперь преобразовался в проект «Инфраструктура для жизни», здесь благоустроено более 105 тысяч квадратных метров общественных пространств. Обновился практически весь исторический центр. Шагнула программа и на окраины северного города.



На месте пустыря на улице Доры Кваш появился сквер для отдыха. И жители этому очень рады



Всего год прошел с момента сдачи объекта, а площадка уже требует ремонта



После дождя скалодром стек на резиновое покрытие

Благоустройство пустыря

В Енисейске с момента действия программы «Формирование комфортной городской среды», которая входит в нацпроект, преобразились более 15 общественных пространств. В последние годы главным объектом внимания стала набережная Енисея. Здесь появилась не только прогулочная дорожка вдоль реки, но и мостик, соединяющий две части прибрежной полосы, а также беседка – копия той, что стояла в этом месте в конце XIX века. Эти объекты уже стали популярными не только у енисейцев, но и у гостей города-памятника.

В 2024 году национальный проект шагнул и на окраины православного центра Красноярского края. В 2023 году жители города проголосовали за благоустройство пустыря на улице Доры Кваш, 23, который находится в южной части города, в центре жилого микрорайона ДРСУ. Раньше здесь размещались гаражи ДОСААФ, их снесли, а земля так и осталась зарастать травой.

Большая по площади территория, освободившаяся после сноса строений, в пешей доступности от жилого микрорайона – буквально примыкает к огородам пятиэтажки. Других мест отдыха здесь нет, и жителям приходилось ездить в центральную часть, чтобы прогуляться в парке.

Строительство сквера отдыха на улице Доры Кваш началось в 2024 году. На месте пустыря проложили прогулочные пешеходные дорожки, сделали освещение, а на перепаде высот построили лестницу. В 2025 году работы продолжились. Здесь оборудовали детскую и спортивную площадки.

Территория получилась многофункциональной. На ней есть зоны и для тихого, и для активного отдыха, для игр детей и занятий спортом, современное озеленение и уличная мебель.

В каком состоянии сегодня находится новый сквер, решили проверить члены рабочей группы по общественному контролю, в том числе за реализацией национальных проектов Общественной палаты Красноярского края, которые прибыли в Енисейск.

«Стекающий» скалодром и трава выше пояса

День выдался ясным, и в сквере играли дети, прогуливались с колясками мамочки, отдыхали пожилые люди. Интересно, но аншлага с информацией о преображенной территории общественники так и не нашли. А на самой площадке обнаружили немало неполадок. Только год прошел с момента сдачи объекта в эксплуатацию, но резиновое покрытие, которое должно предохранять детей от травм при падении, уже ободрано, металлические скамейки раскачались, а скалодром, уложенный прямо на земельный откос, уже начал «стекать» на территорию для игр. Все это создавало впечатление неаккуратности. Неухоженность места отдыха подчеркивала и трава выше человеческого роста, которая выглядывала через щели забора, ограждающего сквер.

– Недавно косили, трава опять выросла. Бывает, что и мусор убирают, – рассказала нам местная жительница Елена – мама двухлетнего малыша. – Мы уже три года здесь живем, очень довольны, что на пустыре площадку сделали. Есть хоть где погулять с ребенком. Жаль только взрослые ребятишки ломают качели и малые архитектурные формы. Вот лошадка только вчера целая стояла, а сегодня уже гаечки откручены.

Напротив детской площадки разместилась территория со спортивными тренажерами. Но в отличие от сквера для отдыха она пустовала. Только одна девочка-подросток пришла позаниматься. Она пояснила: приехала к бабушке на каникулы, каждый день выходит на зарядку.

– Хорошее место, но, судя по количеству занимающихся, оно мало востребовано, – отметил **руководитель рабочей группы по общественному контролю, член Общественной палаты Красноярского края Юрий Муравьев**. – Стоит наполнить его культурными и спортивными событиями.

Как ты к скверу отнесешься, таким он и будет

Общественные контролеры выявили системные ошибки при строительстве новой площадки для отдыха енисейцев: в проекте изначально не учли отвод дождевой воды, и грязевые потоки уходят на резиновое покрытие. А расположенная рядом спортивная площадка пользуется малым спросом из-за отсутствия работы с молодежью.

– Стоит больше уделять внимания и работе с управляющими компаниями Енисейска, – отметил Юрий Муравьев. – Часть нескошенной травы находится на придомовой территории, а убирать ее – прерогатива УК.

Кстати, страдает от высокой травы и сквер по улице Декабристов, который осмотрели общественники. А это создает общее впечатление бесхозности общественных пространств.

Руководитель территориального подразделения по городу Енисейску Валерий Никольский отметил: для него тема благоустройства очень больная. Еще со времен подготовки к 400-летию города администрация старалась сделать населенный пункт как можно более привлекательным и комфортным для жителей.

– Но очень важно отношение жителей к благоустроенным пространствам, – считает **Валерий Никольский**. – В одном районе люди сами благоустраивают дворы, цветы высаживают, ухаживают, а в других крушат и ломают то, что сделано. Раньше в Енисейске была статья расходов на содержание общественных пространств. А нынче, к сожалению, сквер отдыха на улице Доры Кваш в план обслуживания не попал. Из-за этого и возникла проблема.

Кстати, спортивная площадка, на которой побывали общественные контролеры, построена в рамках программы развития дворовых инструкторов. В Енисейске действуют пять спортивных инструкторов, которые работают с населением во дворах. Один из них приходит на улицу Доры Кваш. Рядом стоит так называемый дом ветеранов, в котором живет блокадница Надежда Семеновна Донова. Так она одна из первых приходит на занятия на уличных тренажерах.

Руководитель территориального подразделения говорит:

– Пытаемся зайти в бюджет округа, доказать необходимость содержания благоустроенных площадок.

А общественники замечают: построить, вложить миллионы в благоустройство общественных пространств – это хорошо, но главная работа заключается в том, чтобы сохранить сделанное на протяжении следующих лет. Ведь национальные проекты на то и рассчитаны, чтобы выработать у жителей территорий хозяйское отношение к своим городам и селам. Сделать место, где они живут, не просто комфортным, а любимым и вызывающим гордость.

Елена ЛАЛЕТИНА
Фото автора

ПРОДОВОЛЬСТВЕННАЯ БЕЗОПАСНОСТЬ
НАЦИОНАЛЬНЫЕ ПРОЕКТЫ РОССИИ
ПО РЕШЕНИЮ ПРЕЗИДЕНТА

Сибирский характер зерна

Как наука побеждает погоду в сердце Евразии

Красноярский край – это не просто точка на карте России. Это суровая и величественная Среднесибирская равнина, где сельское хозяйство всегда было вызовом природе. Успех аграриев здесь измеряется не только тоннами с гектара, но и самой возможностью вырастить урожай там, где природа диктует жесткие правила игры. Фундаментом этого успеха служит адаптивная сибирская селекция, направленная на импортозамещение семян.



Агроклиматические вызовы Красноярья

Прежде чем говорить о достижениях науки, необходимо взглянуть в лицо реальности, с которой сталкиваются земледельцы региона ежегодно. Сибирь требует от растений особого характера. В Красноярском крае короткий вегетационный период, холодная и сухая весна, сменяющаяся жарким сухим летом, а также неравномерное выпадение осадков. И самое существенное – холодная и дождливая осень, которая осложняет уборку.

– Особого внимания заслуживают почвы: около 1 миллиона гектаров пахотных земель имеют кислую реакцию с pH 4–5. При этом почти половина угодий расположена на склонах крутизной 1–3 градуса, а четверть – до семи градусов, что усиливает эрозионные процессы, – рассказывает **директор Красноярского НИИ сельского хозяйства Алексей Липшин.** – Кроме того, весной и осенью из-за низких температур биологическая активность почв крайне низкая, а повторяемость опасных погодных явлений в регионе высока.

Эти факторы делают бессмысленным простое копирование западных технологий. Здесь нужны сорта, которые умеют выживать и давать результат вопреки законам статистики.

Итог кропотливой работы

Работа Красноярского научно-исследовательского института сельского хозяйства охватывает более 20 культур. В фокусе внимания находятся не только стратегические зерновые – пшеница, ячмень, овес и озимая рожь, но и горох с викой, гречиха, просо, рапс, горчица. Отдельный пласт работы – плодовые и ягодные культуры Сибири: смородина, облепиха, жимолость, яблоня и вишня, способные переносить сорокаградусные морозы.

Итог этой кропотливой работы впечатляет: создано 293 сорта. Из них 170 востребованы далеко за пределами края – в Казахстане и Монголии, понимающих толк в экстремальном земледелии.

На сегодняшний день 83 сорта включены в Государственный реестр РФ. Только за последние пару лет линейка пополнилась сортами «Арга» (озимая рожь), «Бейская» (яровая пшеница) и перспективным ячменем «Оплот».

Современное семеноводство

Создать сорт – это лишь половина дела. Главное – доставить элитное зерно до каждого поля края. В 2025 году Красноярский научно-исследовательский институт сельского хозяйства выпустил фундаментальный труд – научно-практические рекомендации «Современная система семеноводства сельскохозяйственных культур в Красноярском крае».

Этот документ переводит работу аграриев на современные рельсы. Он детально описывает технологии производства семян высших репродукций с учетом местной специфики, правовые нормы 454-ФЗ и обязательную интеграцию во ФГИС «Семеноводство». Особое внимание уделено мониторингу полей с помощью дистанционного зондирования земли и прогнозированию вспышек болезней.

Результат грамотного управления виден в динамике: в Красноярском крае объемы производства элитных семян на реализацию неуклонно растут. Сибирь превращается в высокотехнологичный центр аграрной науки, чье зерно сегодня знают покупатели в 41 стране мира – от Литвы, Ирана и Бангладеш до Японии, Польши, Саудовской Аравии и даже Никарагуа. Местная селекция доказывает: у земли с таким суровым характером может быть очень щедрое сердце, если найти к ней правильный научный подход.

– Уверен, что совместная работа науки и производства позволит нам и дальше укреплять продовольственную безопасность региона и наращивать экспортный потенциал сибирского зерна, – резюмировал Алексей Липшин.

Елена ЛАЛЕТИНА
Фото Руслана РЫБАКОВА

Пять столпов сибирского сорта

Вся селекционная программа института строится на пяти незыблемых приоритетах.

1. Прежде всего – **скороспелость.** Культура обязана успеть созреть до первых сентябрьских заморозков.
2. **Урожайность без риска:** высокая продуктивность при сохранении стабильности по годам.
3. **Низкорослость и жесткость стебля.** Устойчивость к полеганию критически важна перед лицом сильных ветров и внезапных ливней.
4. **Толерантность к болезням и засухе.** Выносливость к региональным типам стресса позволяет экономить на пестицидах.
5. **Качество продукции.** Высокое содержание белка и клейковины, превосходящее многие иностранные аналоги даже на интенсивных фонах питания.

Именно качество часто становится решающим аргументом. Иностранные сорта могут показать неплохой валовый сбор, но сибирское зерно выигрывает в главном – оно дает хлеб с отличным аминокислотным составом и сильными хлебопекарными свойствами.

– Ярчайший пример стойкости – сорт яровой пшеницы «Красноярская 12». В условиях чрезвычайной ситуации 2024 года, когда посевы серьезно пострадали, этот сорт удержал качество зерна на уровне 3-го класса, выступая надежным филером для мукомолов. При потенциале урожайности до 7,2 тонны с гектара он остается эталоном адаптации к Восточной Сибири, – поясняет Алексей Липшин.

В реестре с 2023 года закрепились новые сорта озимой ржи и яровой пшеницы, ячменя, который стал для кормопроизводства настоящим прорывом: его гладкие ости и низкая пленчатость повышают кормовую ценность, постепенно вытесняя заслуженные, но устаревающие сорта.

Перспективные разработки 2025 года призваны окончательно закрыть потребность в импортном материале.

Так, в Красноярске появилась гречиха – технологичная, устойчивая к осыпанию и засухе. Сельчане говорят: она идеальна для связки Красноярский край – Хакасия. Еще одна новинка – яровой рапс: универсал, дающий до 2,5 тонны семян с гектара плюс качественный зеленый корм. Яровой овес, который блестяще показал себя на отраслевых смотрах 2026 года.



От импорта к суверенитету

В Красноярском крае реализуется масштабная программа по созданию независимого семеноводческого кластера. Локомотивом стала развернутая сеть высокотехнологичных селекционно-семеноводческих комплексов.

Научным фундаментом этой трансформации выступает работа Красноярского НИИ сельского хозяйства. Селекционеры накопили внушительный портфель из более чем 60 новых сортов зерновых, бобовых, плодовых и ягодных культур. Эти разработки успешно конкурируют с иностранными аналогами.

Государство активно поддерживает этот курс. Для фермеров предусмотрены субсидии, компенсирующие расходы на закупку элитного посевного материала отечественного производства и проведение необходимых полевых работ, что отвечает задачам национального проекта «Технологическое обеспечение продовольственной безопасности». В свою очередь, научные институты получают целевое финансирование и гранты, которые позволяют тиражировать успешные лабораторные разработки до уровня массового промышленного выпуска.

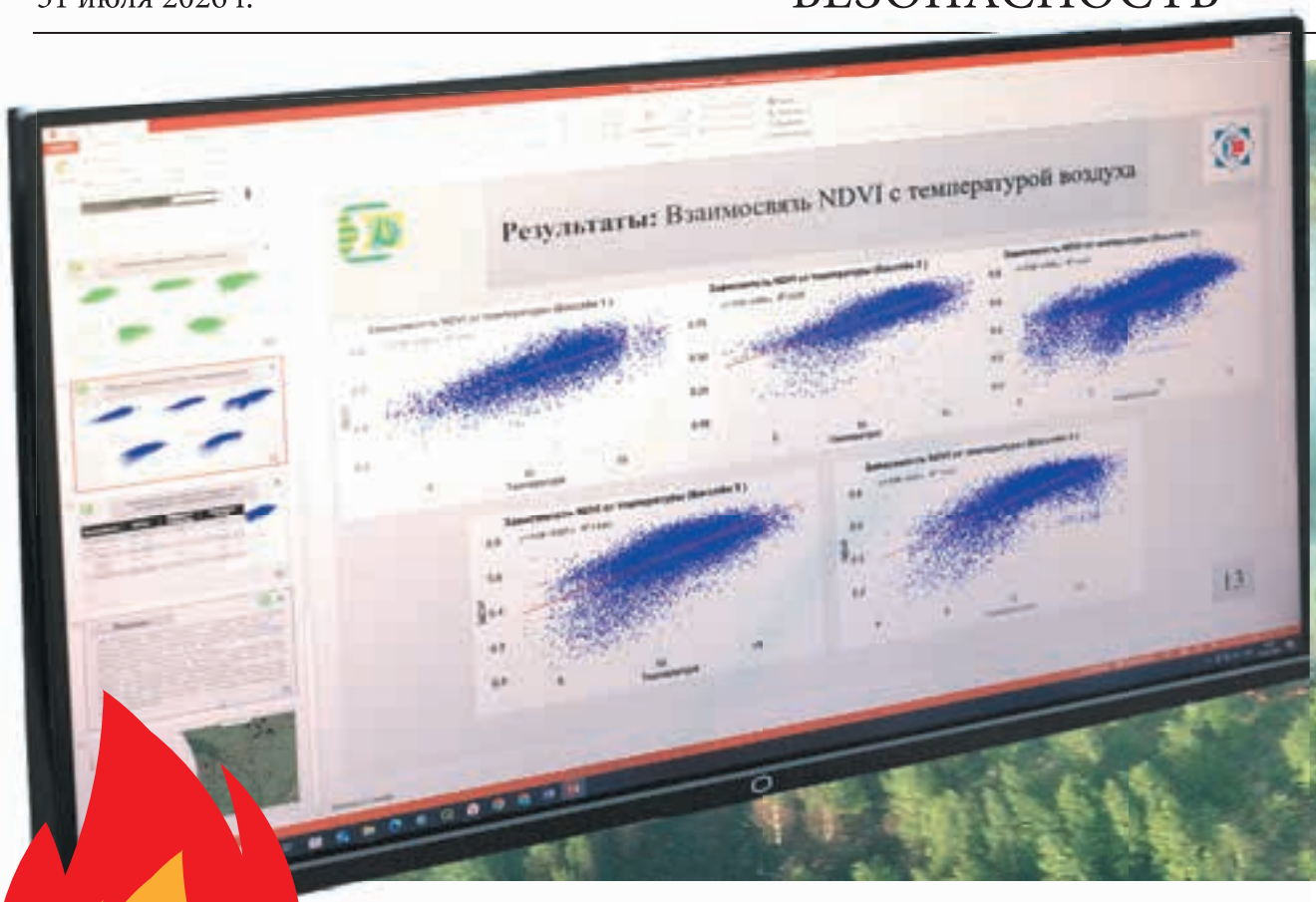

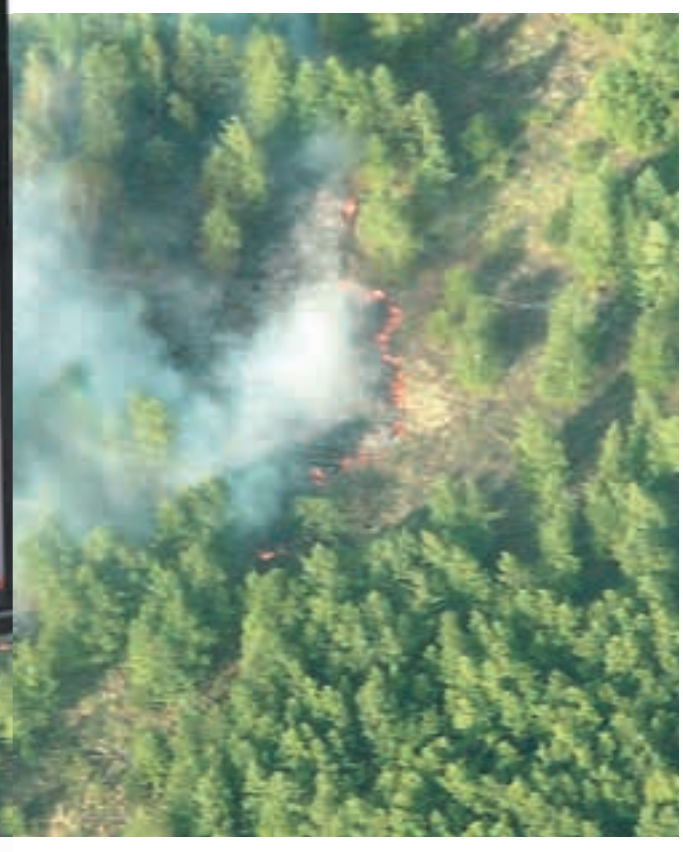

Фото Руслана РЫБАКОВА

Лесные пожары: климат против человека

Лесные пожары в Сибири в сезоне 2026 года стали одним из самых масштабных природных бедствий за последние десятилетия. Прогнозы специалистов Красноярского научного центра СО РАН, сделанные в конце июня, полностью подтвердились: площадь возгораний в Красноярском крае не только достигла прогнозируемых 300 тысяч гектаров, но и значительно превысила эту отметку. Ученые фиксируют формирование мощных конвективных колонок, которые делают пожары неуправляемыми, превращая тайгу в гигантскую печь, работающую по собственным непредсказуемым законам.

Сбывшийся прогноз: от цифр к реальности

В конце июня старший научный сотрудник Института леса им. В. Н. Сукачева СО РАН, кандидат технических наук Евгений Пономарев в интервью ТАСС предупредил о возможности кратного увеличения площадей лесных пожаров в Красноярском крае. Причиной называлась аномально жаркая погода и устойчивое отсутствие осадков. Ученый прогнозировал, что уже к июлю площадь, пройденная огнем, может достигнуть 300 тысяч гектаров.

Сегодня эти прогнозы выглядят даже излишне сдержанными. По данным спутникового мониторинга и оперативных сводок, к 28 июля общая площадь лесных пожаров в крае с начала сезона превысила 600 тысяч гектаров. Количество возгораний перевалило за 1 000, что почти вдвое превышает показатели аналогичного периода прошлого года. Режим чрезвычайной ситуации в лесах федерального характера действует в регионе с 22 июня.

– Прогнозировать развитие пожароопасной ситуации следует с осторожностью, – комментирует **Евгений Пономарев.** – Однако в случае уже реализовавшихся массовых пожаров оптимистичные прогнозы невозможны. Локализация и ликвидация больших возгораний, как правило, требует смены погодных условий и устойчивых осадков.

Механизм «неуправляемого огня»

Особую тревогу у специалистов вызывает не столько площадь, сколько характер пожаров. Над крупными очагами возгораний сформировались мощные конвективные колонки – вертикальные столбы из дыма, пепла и раскаленного воздуха, поднимающиеся на десятки километров. Эти колонки работают как гигантские трубы: нагретый воздух устремляется ввысь, засасывая кислород с окружающих территорий и многократно усиливая горение.

На высоте происходит конденсация влаги, и над пожарами вырастают пирокумулятивные облака. Из них бьют молнии, которые провоцируют новые очаги возгорания в радиусе десятков километров. Горящие частицы выбрасываются на высоту, подхватываются высотными ветрами и переносятся далеко от основного очага. Это создает эффект «прыгающего» огня, при котором пожар не имеет выраженного фронта и распространяется хаотично, что делает его практически непредсказуемым и неуправляемым.

– В обычной ситуации лесной пожар имеет фронт – линию, по которой огонь распространяется в определенном направлении, – поясняют ученые. – Но конвективные колонки от мощных пожаров могут провоцировать условия для непредсказуемого развития. Это сделало невозможной локализацию очагов, особенно в условиях массовых возгораний.

Дымовой шлейф, поднятый колонками в верхние слои тропосферы, попал в высотные воздушные течения и развернулся в юго-восточном направлении. Ранее дым от пожаров на севере Красноярского края достигал Новосибирской и Томской областей, а также Алтайского края. Специалисты отмечают, что вероятность его переноса в центральную часть России маловероятна из-за атмосферных фронтов к западу от Новосибирска.

Оперативная обстановка: сложная, но контролируемая

По состоянию на 28 июля (время написания статьи) в Красноярском крае действовал 71 лесной пожар на общей площади около 85,7 тысячи гектаров. За сутки перед этим ликвидировано 16 очагов на площади 10,8 тысячи гектаров. Основные очаги сосредоточены в удаленных северных территориях – в Туруханском, Эвенкийском, Таймырском и Енисейском округах.

В тушении задействованы около 1 400 специалистов, включая сотрудников авиалесоохраны и команды из девяти регионов России, а также около 30 воздушных судов для патрулирования, доставки групп пожаротушения и сброса воды.

Прямой угрозы населенным пунктам нет. Главная задача – не допустить перехода огня на поселки – выполняется. Однако осложняющими факторами остаются жара, отсутствие осадков и массовые возгорания от сухих гроз.

Отягчающие факторы: шелкопряд и вечная мерзлота

Особую опасность представляют участки тайги, поврежденные сибирским шелкопрядом. Вредитель уничтожил значительные массивы леса, оставив огромные площади сухостоя. Там накопилось много сухого горючего материала, что повышает интенсивность горения. Попадание молнии в такие участки приводит к моментальному возникновению мощных очагов.

Ученые КНЦ СО РАН также обращают внимание на долгосрочные последствия. Спутниковый мониторинг ведется с 1996 года – это одна из самых долгосрочных баз данных в мире. Одна из главных угроз – деградация вечной мерзлоты. Лесной покров защищал мерзлотные грунты от прогрева. После пожара верхний слой начинает таять на большую глубину. По оценкам ученых, за последние 25 лет огнем затронуто около 30 % территории Сибири, что перевело значительную часть криолитозоны в нестабильное состояние. Это ведет к заболачиванию и дополнительным выбросам парниковых газов, создавая замкнутый круг: климат меняется, пожары становятся интенсивнее и ускоряют изменение климата.

Что дальше? Надежда на осадки

Радикального улучшения ситуации можно ожидать только с приходом устойчивых осадков. Жаркая и ветреная погода продолжает осложнять работу пожарных.

– Самоотверженная работа авиалесоохраны и специальных подразделений может не допустить катастрофических последствий, – отмечают эксперты. – Но локализация и ликвидация больших и массовых возгораний требует смены погодных условий и осадков.

Тем не менее оперативная обстановка показывает стабилизацию: количество пожаров снизилось по сравнению с пиковыми значениями в июне. Однако расслабляться рано – грозовая активность, основной источник возгораний в северных территориях, продолжается.

Лесные пожары сезона 2026 года уже вошли в историю как одно из самых серьезных испытаний для Красноярского края и всей Сибири. Они наглядно продемонстрировали, что прогнозы ученых – это не абстрактные теории, а жизненно необходимые предупреждения. Вопрос о том, как адаптироваться к новым климатическим реалиям и минимизировать последствия огненной стихии, становится сегодня одним из самых актуальных для всей России.

Вячеслав ЗАСЫПКИН

СЛУЖБЕ КРОВИ КРАСНОЯРСКОГО КРАЯ 90 ЛЕТ

Спасая жизни

Первое в нашем регионе переливание донорской крови провел в 1926 году врач Красноярской железнодорожной больницы – от матери – подростку, больному гемофилией. Однако для создания полноценной службы, которая бы позволила постоянно применять этот метод лечения больных и пострадавших от травм, потребовалось еще десятилетие.



В марте 1935 года благодаря усилиям хирургов Михаила Ховеса и Александра Олофинского в городской больнице Красноярска был создан филиал Центрального института переливания крови, а уже в следующем, 1936 году этот филиал внесли в перечень учреждений крайздравотдела. Сегодня служба крови – важная составляющая системы здравоохранения региона, она обеспечивает бесперебойное снабжение лечебных учреждений безопасными компонентами, что критически важно для спасения жизней.

Важно для лечения

Медицину сегодня сложно представить без службы переливания крови. Кровь и ее компоненты нужны как при обычных хирургических операциях, так и при серьезных заболеваниях. Причем мало просто взять материал из вены. Из крови доноров выделяют эритроцитную взвесь, концентрат тромбоцитов, плазму, которую замораживают. Взвесь используют при анемии, а плазму переливают в случае самых разных заболеваний и травм – при ожогах, сильной потере крови, болезнях печени или шоковом состоянии. Из плазмы производят альбумин, иммуноглобулины и т. д. И это лишь основные компоненты. Всего из крови доноров изготавливается 19 наименований продуктов, необходимых в лечении.

Заведующая центром управления запасами крови Центра крови № 1 Ирина Похабова рассказывает, что у эритроцитов и тромбоцитов короткий срок годности, но при этом всегда необходимо иметь оперативный запас:

– У тромбоцитов всего пять суток срок годности. Поэтому они у нас делаются только на заказ – прямо для конкретного больного. А эритроциты – от 30 до 49 дней срок годности. Как сделать запас? Например, нужен срочно какой-то редкий фенотип. Не успеем заготовить. Пока обследуем, пройдет два-три дня. Для этого мы вот этот банк и держим. Больше 700 доз у нас на сегодня. И мы можем в любой момент любую группу ребенку или взрослому разморозить. Сорок минут процедура занимает.

Такая оперативность и запас позволяют спасать жизни. Подобные банки также есть и в других филиалах.

Кольцо жизни

В крае выстроена уникальная, не имеющая аналогов логистическая система обеспечения лечебных заведений кровью – медики называют ее программой кольцевого завоза. В районы кровь и ее компоненты поступают централизованно. Создание такой системы продиктовано самой географией региона – мы по площади вторые в стране. Разместить филиалы по узловым населенным пунктам – лишь полдела. Нужна доставка без задержек в Норильск, Ачинск, Канск, Лесосибирск, Минусинск. Ведь представьте расстояния: например, от Красноярска до Норильска почти 3,5 тысячи километров, а до Минусинска – более 500 километров.

Кольцевой завоз позволяет экстренно доставить редкую группу для пациента в любой уголок региона. Для самых труднодоступных территорий на выезды отправляют два мобильных комплекса.

У многих обывателей складывается неверное представление, и бытуют мифы о дефиците крови при определенных обстоятельствах. К примеру, когда случается беда и человеку срочно нужна кровь редкой группы, родные и друзья тут же транслируют в социальных сетях необходимость срочного сбора крови. У обычного человека складывается впечатление, будто этого компонента не хватает, потому родные вынуждены объявлять такие акции. На деле сбор крови проводится не потому, что ее нет. Пациенту выдадут все в необходимых объемах в зависимости от показаний. Но если родные и друзья могут привлечь желающих стать донорами, это поможет пополнить банк службы крови.

Ежегодно в регионе 32 тысячи человек становятся донорами крови, проводится более 70 тысяч донаций. Всего за 90 лет донорами стали 1,2 млн человек, отдав 1,4 млн литров крови

История

До 1937 года донорскую кровь в Красноярском крае не хранили – переливали сразу после заготовки. Когда в Красноярске освоили технику консервирования на 6-процентном растворе цитрата натрия, врачи смогли делать запасы на две недели. Правда, холодильников тогда не было, а потому о долгосрочном хранении речи не шло. К 1938 году станция работала в единственном помещении, штат был крошечный: четыре врача, две медсестры и санитарка. За месяц заготавливали 5–6 литров, за год – 60–70 литров.

Настоящее испытание началось в годы Великой Отечественной войны. Раненым требовалась кровь в больших количествах. Сотрудники станции работали на износ и сумели практически в пять раз увеличить заготовку – до 600 литров в год. Доноры отдавали кровь бойцам, а к флаконам прикрепляли трогательные письма раненым солдатам, при этом отказываясь от денежной компенсации.

После войны появились электрические холодильники. В 1954 году красноярцы освоили производство нативной плазмы и эритроцитной массы. Кабинеты переливания открывались прямо при больницах.

К концу 50-х в крае начала бурно развиваться хирургия, и спрос на кровь вырос. В 1962 году в Красноярске построили новый корпус станции, где собрали все службы в одном месте. К 1966 году станция вышла на мощность 8 000 литров в год.

Настоящий технологический прорыв случился в 70-е. В 1972 году открыли кабинет, где эритроциты начали хранить в жидком азоте при температуре -196 °С. С 1976 года пошел серийный выпуск эритромассы, тромбомассы, криопреципитата, антигемофильной плазмы и альбумина. В 1989 году запустили собственное производство 10-процентного раствора альбумина.

В 1995 году ввели второй корпус станции – с комфортными условиями для доноров и расширенными мощностями.

В 2000-х началась новая эра. В январе 2000 года провели краевую конференцию, где всерьез заговорили о возрождении безвозмездного донорства. Тогда же заработали выездные бригады, которые стали заготавливать кровь прямо в районах. С 2002 года начали открываться филиалы в Ачинске, Канске и Минусинске. В 2022 году к единой структуре присоединился Норильский филиал – так служба крови края стала по-настоящему единой.





Плазма в обязательном порядке проходит через карантин. Чтобы сохранить все свойства, ее помещают в камеру с температурой -40 °С

Марк ЗАХАРОВ
Фото Руслана РЫБАКОВА

Конкурс – как в лучший вуз

Тысячи участников из разных стран боролись за право участвовать в финале олимпиады по финансовой безопасности

В июле завершилась вторая смена «ФинЗОЖ» всероссийского форума «Территория инициативной молодежи «Бирюса». На нее приезжали более 370 участников из 44 регионов страны, работали и федеральные эксперты, в том числе из Росфинмониторинга. Как такой формат взаимодействия с молодежью помогает в решении конкретных задач? Об этом наш разговор с Ириной РЯЗАНОВОЙ, официальным представителем структуры, главным редактором журнала «Финансовая безопасность».



Фото Игоря КАЧАЛОВА

– Какое значение имеет проведение подобных тематических смен?

– По итогам работы появилось 16 проектных решений в сфере финансовой и цифровой безопасности, финпросвещения и волонтерских инициатив. Тринадцать проектов подготовлено для участия в конкурсе «Росмолодежь. Гранты». Важно, что они носят прикладной характер и направлены на решение конкретных задач. Наставниками и лекторами выступили в том числе сотрудники Росфинмониторинга из Сибирского межрегионального управления. Эта площадка – помощь в подготовке специалистов для сферы финансовой безопасности.

– Наверняка некоторых участников смены «ФинЗОЖ» мы увидим осенью на финале Международной олимпиады по финансовой безопасности, который пройдет в Красноярске. Краевой центр уже второй раз станет площадкой для его проведения. Как идет подготовка к этому масштабному мероприятию?

– Наша олимпиада – крупнейший международный просветительский проект, и с каждым годом он масштабируется. Уже этой осенью Красноярск примет около 700 школьников и студентов более чем из 40 государств: стран Африки, Азии, Ближнего Востока, Латинской Америки и др.

Подготовка идет непрерывно в течение всего года. Ребятам предстояло пройти серьезные испытания – в отборочных этапах участвовали 20 тысяч человек: конкурс – почти 30 претендентов на место – выше, чем в самых престижных вузах.

Финалистов ждет насыщенная программа. Кроме решения олимпиадных заданий это десятки различных мероприятий: профориентационные, образовательные, культурные, спортивные. Ребята встретятся с потенциальными работодателями – представителями федеральных органов власти, крупнейших банков и других организаций.

Олимпиада – уникальная площадка, где можно лично пообщаться, например, с вице-премьером, руководителем министерства или ведомства, губернатором, космонавтом и многими другими интересными людьми. Три года назад с финалистами встречался лично Владимир Путин.

В этом году организаторы планируют познакомить участников и с многообразной культурой нашей страны – в поддержку Года единства народов России пройдет фестиваль «Россия в красках».

Традиционно будут богатыми спортивная и экскурсионная программы. Отдельное направление программы – это мероприятия для экспертов: финансовых разведчиков, сотрудников органов власти, преподавателей вузов Международного сетевого института в сфере противодействия отмыванию преступных доходов и финансированию терроризма.

В этом году принято решение вовлечь всех неравнодушных красноярцев. Во время олимпиады в городе пройдет Неделя финансовой безопасности и грамотности: мастер-классы, интерактивы, обучение.

– Тема финансовой безопасности для молодежи тесно связана с риском вовлечения в дропперские схемы. Как строится работа по информированию об опасности такого рода занятости? Насколько удалось снизить объемы операций по счетам дропов за последний год? Как сократился срок «жизни» карты дропа?

– Молодежь сегодня активно пользуется цифровыми финансовыми услугами и коротает время в интернете. Там их вовлекают в дропперство, предлагая «сотрудничество» в мессенджерах и соцсетях.

Борьба с этим явлением – комплексная задача: от просвещения до технических барьеров. В работы вовлечены государственные органы, банки, образовательные учреждения, общественные организации. И конечно, немало зависит от семьи.

По данным исследования, проведенного Национальным агентством финансовых исследований совместно с Международным учебно-методическим центром финансового мониторинга, 70 % опрошенных молодых людей встречали в интернете предложения быстрого заработка, и каждого пятого такие предложения привлекают: удаленка, гибкий график, отсутствие требований к квалификации – в общем, «легкие деньги». Среди молодежи, которая занимается дропперством, 75 % делает это осознанно.

Но далеко не все знают: такая «подработка» – это реальный срок. Год назад была введена уголовная ответственность за дропперство. Наказание – до трех или до шести лет лишения свободы.

В рамках олимпиады мы ежегодно проводим уроки по финбезопасности в школах. В прошлом году они были посвящены профилактике дропперства. В этом году – «темной» стороне ИИ. Эти уроки проходят миллионы школьников, притом не только в России.

По нашим данным, за шесть месяцев 2026 года количество дропов по сравнению с первым полугодием 2025 года сократилось на 15 %, при этом количество несовершеннолетних участников преступных схем уменьшилось на 40 %. Объем подозрительных операций снизился на 60 %. При этом сократился срок «жизни» карты дропа с нескольких месяцев до часов и существенно выросла цена такой карты, что делает этот теневой бизнес менее выгодным.

– Как ИИ помогает выявлять финансовые преступления и препятствовать им?

– Цифровая трансформация национальной антиотмывочной системы – это одна из стратегических целей Росфинмониторинга. Мы уже на протяжении многих лет развиваем цифровые сервисы. В работу финразведки внедрены технологии обработки больших данных, машинного обучения и ИИ. Это позволяет не просто работать с огромным объемом данных, но и прогнозировать, предупреждать риски, работать на опережение.

Сервис Росфинмониторинга «Прозрачный блокчейн» позволяет отслеживать криптотранзакции и деанонимизировать участников этого рынка. К сервису подключены сотрудники правоохранительных органов, банков, а также иностранных финансовых разведок. Данные используются в финансовых расследованиях и при возбуждении уголовных дел.

В нашей службе также создана собственная языковая модель, которая обрабатывает большой массив данных и помогает аналитикам.

Активно применяются и международные сервисы.

– Сейчас разрабатывается концепция финансовой безопасности России. На какие основные моменты планируется обратить внимание?

– Да, это делается по поручению президента РФ. Она станет базовым документом, определяющим понятие финансовой безопасности, закрепит эту сферу в качестве неотъемлемой части национальной безопасности страны, позволит более эффективно координировать усилия органов власти и всех вовлеченных в эту область субъектов.

Мы видим, как стремительно развиваются финансовые технологии и как вопросы финансовой безопасности личности, общества и государства приобретают новое значение и новую актуальность. Недавно на базе Финансового университета при Правительстве РФ прошла стратегическая сессия с участием экспертного и научного сообщества, представителей ведущих вузов. Были сформулированы предложения для концепции, материалы рассмотрит межведомственная рабочая группа.

Светлана БУРЕНКО



Фото Александра ЧЕРНЫХ

В июле завершилась вторая смена «ФинЗОЖ» всероссийского форума «Территория инициативной молодежи «Бирюса»

Чем опасен избыточный вес для ребенка

Сначала мы обещаем ребенку шоколадку, если он доест суп, а потом с тревогой понимаем: его постоянно тянет к сладкому. Это одна из типичных ошибок, которая формирует у детей нездоровые пищевые привычки. По оценке Росстата, больше нормы сейчас весит каждый пятый ребенок, а каждому 20-му ставят диагноз «ожирение». Чем опасен избыточный вес и как помочь ребенку избавиться от него – рекомендации экспертов портала «Объясняем.РФ».



Как определить лишний вес

Характерные признаки:

- одышка при ходьбе
- растяжки кожи на бёдрах, животе и плечах
- быстрая утомляемость и нежелание двигаться
- беспокойный сон, храп
- боли в коленях и спине, притом что травмы не было
- потливость и опрелости в складках кожи



Как появляются лишние килограммы



Списывать всё на переедание и лень — ошибка. Часто за появлением лишнего веса стоит более глубокие причины.

Это могут быть стресс, эндокринные проблемы, нарушение гормонального статуса. Правильный и своевременный диагноз может установить только врач

Ошибки в домашнем питании

Пищевые привычки закладываются в семье. Главные ошибки:

- **принцип «еда как награда»** формирует привычку заедать стресс
- **пропуски завтрака приводят к перееданию в обед**
- **перекусы перед экраном** ведут к тому, что незаметно человек съедает больше
- после просьб съесть **«ложечку за маму»** ребёнок перестаёт чувствовать насыщение



Влияние гаджетов

Цифровой досуг вытесняет физическую активность. Чтобы вернуть баланс, специалисты ВОЗ рекомендуют ограничивать время перед экранами.

- **детям 5–17 лет**: не более 2 часов у экрана и час интенсивной физической активности каждый день
- **детям до 5 лет** — не более часа в телефоне и 3 часа движения



Еда как лекарство от стресса

Пища не должна становиться лекарством от стресса.



Как распознать эмоциональный голод:

- внезапно тянет на сладкое, солёное или жирное
- ребёнок ест из-за скуки, одиночества или страха
- после перекуса чувствует вину

Здесь важно не ругать ребёнка из-за лишней шоколадки, а поддержать его.

С чего начать родителям:

- **разобраться с причиной переедания**, при необходимости — вместе с психологом
- **установить режим**: три приёма пищи и не более двух лёгких перекусов в день
- **использовать «правило тарелки»** — наглядный способ собрать здоровый рацион
- **покупать меньше сладостей и фастфуда**
- **наладить сон** — недосып усиливает чувство голода и повышает риск переедания



Как подружить ребёнка со спортом

Лучшая мотивация — совместные занятия с детьми. Ходите в бассейн, устраивайте пробежки и велосипедные прогулки — 3–5 раз в неделю по 30–45 минут.

Добавьте к этому утреннюю гимнастику — и это станет полезной семейной традицией.



Памятка для родителей



Если у ребенка признаки лишнего веса, обязательно:

- ☑ **рассчитайте ИМТ и сверьте с возрастными нормами ВОЗ**
- ☑ **заведите дневник питания.** Записывайте не только то, что ребёнок съел, но и какое у него было настроение до и после еды
- ☑ **с этими данными придите к педиатру.** Он направит к нужным специалистам: эндокринологу, диетологу и детскому психотерапевту

Причины обратиться к врачу

Ни в коем случае не откладывайте визит к врачу, если у ребёнка с избыточной массой тела появились:

- головные боли и проблемы со зрением
- тёмные пятна на шее и в складках кожи
- резкий набор веса — более 3–4 кг за месяц без причины
- сильный храп или остановки дыхания во сне
- задержки полового развития



Пасленовый террорист



Что за вредитель – колорадский жук, и как дать ему отпор

Наша читательница Анна Р., живущая в поселке у станции Минино в окрестностях Красноярска, сообщила НКК, что в этом году впервые за 20 лет ее посадки картофеля подверглись нападению колорадского жука. «Раньше мы эту заразу видели только на картинках, а нынче треть кустов уже обглодана, личинки жука кишат на листьях! Откуда он у нас взялся, что это вообще за зверь, как он развивается и как с ним бороться?» – спрашивает читательница. Она прислала и фото. Взрослых особей вредителя на них пока нет, но это дело времени, если не начать немедленно бороться с пасленовым террористом.

Откуда он взялся

Родина жука – северо-восток Мексики. В Европу его завезли из США с грузами в конце XIX века, оттуда он постепенно расселился дальше, в том числе в восточном направлении. В Западную Сибирь вредитель начал активно проникать в начале 1980-х годов, а к 1990-м уже сформировал кое-где устойчивые очаги. Вместе с импортным картофелем (в том числе голландскими сортами) жук и его личинки попадали в новые регионы России. Раньше думали, что суровые сибирские зимы его уничтожат, но оказалось, что взрослые жуки отлично зимуют в почве на глубине 20–60 см, а если верхний слой промерзает, насекомые просто уходят глубже. Также у вида есть и другие механизмы выживания: высокая плодовитость, способность впадать в диапаузу (спячку) в неблагоприятных условиях – иногда на 2–3 года, что помогает переживать такие периоды.

Образ жизни и стадии развития

Зимовка. Зимуют только взрослые особи (имаго). Они зарываются в почву, обычно там, где питались: рядом с посадками картофеля, томатов, баклажанов или на диких пасленовых.

Выход весной. Пробуждаются, когда почва прогревается примерно до 13–15 °C (часто совпадает с цветением одуванчика). Выход растянут во времени – около полутора месяцев, поэтому кажется, что жуки появляются «ниоткуда». После выхода активно питаются, затем спариваются.

Размножение. Самки откладывают яйца плотными кладками (по 20–60 штук) на нижнюю (!) сторону листьев. Яйца ярко-оранжевые, продолговатые. Инкубация длится 5–17 дней (чем жарче, тем быстрее). За сезон одна самка может отложить 500–1000 яиц.

Личинки. Проходят четыре возраста (L1–L4). Младшие (L1–L2) темно-серые, питаются мягкой тканью листа. Старшие (L3–L4) – ярко-оранжевые с черными точками, объедают лист полностью, оставляя только жилки. Это самая прожорливая и опасная стадия.

Окукливание. Закончив питание, личинки четвертого возраста сползают вниз по стеблю, зарываются в почву на глубину 5–15 см и окукливаются. В фазе куколки жук не питается. Стадия куколки длится от 10 до 20 дней.

Имаго нового поколения. Молодой жук выходит из почвы, 1–2 недели активно питается, набирает массу и уходит на зимовку в землю.

В одном месте одновременно могут встречаться яйца, личинки разных возрастов, куколки и взрослые жуки. Именно из-за этого «перекрывания поколений» так сложно полностью уничтожить популяцию: даже если уничтожить одно поколение, следующее уже формируется.

Как бороться?

Специалисты рекомендуют комплексный подход.

а) Глубокая осенняя перекопка огорода поднимает на поверхность личинок и куколок – они гибнут от мороза (хотя и не все).

б) Можно высаживать рядом с картофелем растения-репелленты (бархатцы, календулу, настурцию, чеснок) – их запах отпугивает жука.

в) Регулярно осматривайте растения и собирайте жуков, личинок и кладки вручную. При осмотре обращайте особое внимание на нижнюю сторону листьев. Во время ухода личинок в почву полезно проводить глубокое рыхление междурядий – это механически повреждает куколок.

г) Используйте биопрепараты на основе бактерий (например, Bacillus thuringiensis) или энтомопатогенных грибов. Важно: биопрепараты обычно не действуют на яйца, поэтому опрыскивание имеет смысл за 1–2 дня до вылупления личинок.

д) Химические методы. Применяйте системные инсектициды (например, на основе имидаклоприда, тиаметоксама) – они проникают в растение и делают его ядовитым для вредителя. Но помните: у препаратов есть срок ожидания (период, когда нельзя употреблять плоды в пищу), строго соблюдайте его – внимательно читайте инструкции. Также учитывайте, что у колорадского жука быстро развивается резистентность (привыкание), поэтому не стоит долго использовать один и тот же препарат.

Не ждите, пока жук сильно размножится. Регулярно осматривайте посадки и уничтожайте вредителя.

Сергей БУРЛАКУ
Фото Анны Р.

Сначала он «присматривается»…

Некоторыми сведениями о вредителе с нами поделился заведующий кафедрой растениеводства, селекции и семеноводства Красноярского государственного агроуниверситета, доктор сельскохозяйственных наук Анатолий Николаевич ХАЛИПСКИЙ.

– Колорадский жук пришел к нам из западной части страны. В Красноярском крае он стал появляться на полях более 20 лет назад – сначала был замечен в южных районах края, а сегодня есть уже и в окрестностях Красноярска. Может перемещаться на большие расстояния. Взрослое насекомое – летающее, и ветром его может уносить на десятки, а то и сотни километров за сезон.

И хотя этот жук теплолюбив, боится морозов, но в почве вполне благополучно может перезимовать, если земля не замерзла – например, под глубоким слоем снега (а его нынешней зимой было много). Или под каким-нибудь стожком, под кучей травы, мусора, где почва не так промерзает. Зимует он и в подвалах, где хранится картошка, вместе с ней туда и попадает, когда мы осенью засыпаем урожай. Теоретически жука можно вытащить «на мороз», выворачивая комья земли, в которой он сидит, во время осенней вспашки. Но и она не всегда помогает: этот вредитель способен забираться на большую глубину, куда плуг не всегда достанет.

Колорадский жук живуч, плодовит, и есть даже заблуждение, что его нельзя побороть. Можно. На маленьких участках самый эффективный метод борьбы с вредителем – сбор и последующее сжигание личинок и взрослых особей. (Лучше его сразу собирать в банку с керосином или соляркой. – *НКК*) На больших площадях надо применять химию, современные инсектициды. Благо их сегодня предостаточно, и все они эффективны. Спросите в магазинах для садоводов, какое у них есть хорошее средство от колорадского жука, и вам посоветуют.

Однажды этот полосатый вредитель был обнаружен и на картофельных полях нашего учхоза, но там мы его вывели как раз с помощью инсектицидов.

Раньше на юге страны в хозяйствах, где разводили фазанов и цесарок, птицу выпускали в поля, и она отлично поедала вредителя. Едят этого жука и куры, и индюки. Если они у вас есть – смело выпускайте их на картошку.

Из профилактических мер я бы посоветовал следующие. Покупайте семена у хороших, проверенных производителей, и раз в два-три года меняйте сорт.

! Замечено: новый сорт картофеля колорадский жук ест не сразу, «присматривается» к нему. И помните про севооборот: если есть возможность, старайтесь не сажать два года подряд картошку на одном и том же месте.

Не ждите, пока жук сильно размножится. Регулярно осматривайте посадки и уничтожайте вредителя



magnific.com



Старшие личинки – ярко-оранжевые с черными точками, объедают лист полностью, оставляя только жилки. Это самая прожорливая и опасная стадия



Латыши

747 **– столько представителей этого народа живет в Красноярском крае** (по данным Всероссийской переписи населения 2020 года). Также, согласно переписи, в нашем регионе живет 170 латгальцев – это этническая группа в составе латышского народа с похожими языком и традициями.

2026 год объявлен президентом РФ Годом единства народов России. На территории Красноярского края живут в мире и согласии представители 148 национальностей и народностей. В этом проекте мы рассказываем об их истории и традициях, знакомим вас с сибиряками – носителями разных национальных культур.



В Сибири первые латыши появились в начале XIX века. Это были ссыльнопоселенцы, для которых создавались специальные лютеранские колонии. В Енисейской губернии первой такой колонией стала деревня Нижняя Буланка Минусинского уезда (1858 г.). В 1881 г. здесь был образован самостоятельный приход, для приезжающих пасторов построили дом.



В пореформенный период в Сибирь хлынул поток добровольных переселенцев из Латвии. В 1897 г. в Енисейской губернии проживали уже 1 445 латышей. В Минусинском уезде образуется село Крославка (1891), а в Ачинском – Бороковка (1898), ставшие со временем самыми крупными латгальскими поселениями. В 1926 г. в них проживали соответственно 670 и 750 человек, в Нижней Буланке – почти 1 200 человек.

В период столыпинской аграрной реформы в Енисейскую губернию потянулись тысячи переселенцев из Прибалтики. Именно тогда в Ачинском уезде появились сотни латышских и латгальских хуторов. Всего по краю латыши с латгальцами имели 997 селений, 98 % которых приходилось на хутора.

В годы Первой мировой войны и революций 1917 года в Россию попало около 700 тыс. беженцев и эвакуированных из Латвии. Перепись населения 1926 г. зафиксировала в Енисейской губернии 10,7 тыс. латышей и 5,6 тыс. латгальцев. Они проживали преимущественно на территории современных Красноярского и Ачинского округов, предпочитая хуторскую форму поселения. В местах компактного проживания на их основе было образовано пять национальных сельсоветов.

К 1926 г. по линии народного образования и политпросвета в латышских поселениях работали четыре пункта ликвидации неграмотности, избы-читальни, красные уголки, 15 школ, в т. ч. единственная на всю Россию латгальская школа-семилетка в с. Крославка.

Из Новосибирска, Москвы и Ленинграда в Енисейскую губернию поступали национальные газеты, литература и учебники. На базе Ачинского педагогического техникума стали готовить латгальских учителей, там же был создан единственный на всю страну театр, который ставил спектакли на латгальском наречии. Драматические, музыкальные, литературные и другие кружки работали при всех сельских очагах культуры, здесь же широко отмечались национальные и религиозные праздники.

Накануне и в ходе Великой Отечественной войны в Сибирь были направлены десятки тысяч депортированных и беженцев из Латвии. В 1944–1946 гг. часть эвакуированных и прежних поселенцев вернулись обратно на родину, однако в 1949 г. прокатилась новая волна депортаций.

– Каждый этап жизни страны отразился на жизни латышей – и Гражданская война, и раскулачивание, и колхозы, и Великая Отечественная, когда латышские мужчины Красноярского края наравне с представителями других национальностей уходили на фронт сражаться с фашистами. Причем уходили целыми деревнями, как из Красной Зари (тогда это был Большеулуйский район). Здесь на кладбище мы ухаживаем за могилами пяти братьев Гульбисов – все они воевали, и всем посчастливилось вернуться с фронта в родную деревню, – рассказала **председатель латышского национально-культурного сообщества «Дзинтарс» Клавдия Адольфовна Мухина.**

С конца 1950-х гг. начинается неуклонное сокращение численности латышской диаспоры Красноярского края. Причины общие для многих народов: возвращение на родину репрессированных, добровольный выезд бывших колонистов, ассимиляция оставшихся в условиях иноязычной среды.

В современной географии расселения латышей выделяются три группы территорий: центральная (г. Красноярск – 20,4 % всех латышей), западная (г. Ачинск и Ачинский муниципальный округ – 20 %) и южная (Ужурский, Каратузский и Ермаковский округа – 16,5 %).

До настоящего времени сохранились латышская деревня Нижняя Буланка, три небольшие латгальские поселения Бычковского сельсовета Большеулуйского муниципального округа. Кроме того, компактная группа латышей (до 100 человек) проживает в д. Сухоной Манско-Уярского муниципального округа. Есть латыши и в Камарчаге.

◆ НАЦИОНАЛЬНЫЙ РЕЦЕПТ

Пипаркукас (Piparkūkas) – это традиционное прибалтийское рождественское печенье. Или пряник. Дословно название переводится как «перечное печенье», но правильнее было бы назвать его пряным: в составе не только перец, но и целый букет специй. По сути, это родственник имбирного печенья, но набор пряностей у него свой.

КЛАССИЧЕСКИЕ, С ЖЖЕНЫМ САХАРОМ

Ингредиенты: 150 г сахара, 75 мл воды, 25 г квасного сусла (оно дает специфический пряный аромат), 150 г меда, 50 г сливочного масла, 4 горошины черного перца, 3–4 зернышка кориандра, 1 ч. л. молотой корицы, по 1/4 ч. л. мускатного ореха, сушеного молотого имбиря и молотой гвоздики, 1/8 ч. л. молотого кардамона, 450 г просеянной пшеничной муки, 2 г соды, щепотка соли, 1 яйцо.
Растопите сахар в сотейнике до состояния карамели (на медленном огне, помешивая). Когда масса станет коричневой, постепенно влейте воду и квасное сусло, продолжайте помешивать до однородности. Добавьте мед и сливочное масло, перемешайте до полного растворения. Добавьте все специи, перемешайте. Снимите с огня и дайте остыть около 30 минут. Добавьте примерно 225 г муки и перемешайте до однородности. Тесто получится довольно липким. Оставьте остывать еще минут на 20, затем вмешайте оставшиеся ингредиенты (еще 225 г муки, соду, соль, яйцо) и вымешивайте, пока тесто не станет крутым. Заверните его в пленку и уберите в холодильник минимум на 3 часа, максимум на 3 дня.
Раскатайте тесто в пласт толщиной около 3–4 мм, вырежьте фигурки и выпекайте на противне с пергаментом при 180 °С примерно 6–10 минут.



История встреч и разлук

Анастасия Оскаровна ПОЦЕЛУЕВА (в девичестве Пооль) – коренная сибирячка латышского происхождения. Родилась эта симпатичная женщина в Нижней Буланке – самой известной латышской деревне нашего края. Сейчас живет в Красноярске, работает менеджером по продажам, воспитывает двух сыновей.



Марианна и Мартиньш Гутманисы – бабушка и дедушка нашей героини. Фото 1974 года



Анастасия Поцелуева (Пооль) с младшим сыном Андреем

Она чтит память предков, бережет и пропагандирует традиции своего народа, поет песни на латышском и русском. В истории ее семьи отразилась история нашей страны со всеми ее страницами – и светлыми, и трагическими. А из истории страницу не вырвешь: что было, то было. Анастасия рассказывает о своих предках, и я ловлю себя на мысли, что жизнь иногда подкидывает такие сюжеты – ни один писатель не выдумает. Напиши по ним сценарий и сними фильм, зрители обрыдаются.

Ее дед по матери Мартиньш Гутманис тоже был сибиряком и тоже родился в Верхней Буланке в начале прошлого века. Как попали в Сибирь его родители, доподлинно не известно – возможно, во время столыпинской аграрной реформы. А в 1938 году, как и многие советские люди, он, деревенский столяр и плотник, стал жертвой доноса и попал под каток репрессий вместе со своим старшим братом. Брата расстреляли, а его приговорили к ссылке. По обвинению «в заговоре против советской власти». Несколько лет дед Анастасии мотался по тюрьмам и пересылкам.

– И вот на одной из таких пересылок в Красноярске, уже в 1949 году, проходя мимо группы женщин-заключенных, он услышал латышскую речь. Так и познакомился с моей бабушкой Марианной, которая в Сибири стала Марией, – рассказывает Анастасия. – Она родом из Даугавпилса, там жила на хуторе с семьей – муж, трое детей. В 1949-м, когда ее пришли арестовывать, детям было шесть лет, два года и три с половиной. Их взять с собой не разрешили. Сказали: собирай вещи, ты сюда больше никогда не вернешься. Дети остались на ее старенькую маму, потому что первый муж моей бабушки к тому времени тоже был арестован. За то, что в войну жили под оккупацией. Им говорили: вы должны были встать, умереть и не пропустить врага.

В Сибири они с дедом вместе попали в ссылку в Туруханский край. Здесь бабушку спасло то, что она хорошо умела вязать и вышивать – вязала шапочки, салфетки, кружевные воротнички, обменивала их на еду… Освободили их после XX съезда, в 1956 году, у меня есть справка. И отправили на вольное поселение. Они остались жить в Туруханском крае, дед построил избушку, там у них родилось двое детей. Один мальчик умер, второй выжил. Потом переехали в Нижнюю Буланку. Там родились еще мальчик и девочка – моя мама Эльвира. Но у бабушки всю жизнь сердце разрывалось от того, что там, в Латвии, у нее тоже остались дети. Когда стало можно, порывалась к ним уехать, но дед мой сказал ей: тогда этих детей здесь оставишь, я их с тобой не пущу. Потом ее первый муж – там, в Латвии – вернулся из тюрьмы, женился на другой женщине. Как ей было разорваться?! Она стала переписываться со своими латвийскими детьми, обменивались фотографиями. А в начале 70-х бабушка поехала в Латвию, увиделась, наконец, с детьми через 20 с лишним лет. Ее старшая дочь с мужем тоже приезжала к нам в Сибирь… – Анастасия плачет, рассказывая печальную историю этой страшной разлуки.

Но все беды рано или поздно заканчиваются, и в жизни этой латышской семьи тоже наступила белая полоса. Точней, уже латышско-эстонской.

– Верхняя Буланка – эстонская деревня, а Нижняя Буланка – латышская. И как-то издавна повелось, что эстонцы и эстонки заключали браки с латышками и латышами, – рассказывает моя собеседница. – Вот и мой папа – эстонец, а мама – латышка. И я тоже считаю себя латышкой.

Она вспоминает дедушку с бабушкой, к которой была очень привязана:

– Они были люди работящие, держали большое хозяйство: овцы, коровы, свиньи, гуси, огород. Дед всю мебель дома своими руками сделал, и потом, когда они переехали в Ермаковский район, ее с собой увезли, она была такой добротной, из натурального дерева. Бабушка готовила наши национальные блюда, варила вкусный сыр с тмином, по праздникам – домашнее пиво. И меня научила готовить, я тоже на праздники пеку скландраусисы (это такие открытые пирожки) и пипаркукас. (См. «Национальный рецепт». – *НКК*) Дома мы говорили в основном на русском, так как папа – эстонец, а мама с бабушкой – на латышском, поэтому я знала его с детства. В деревне люди на нем разговаривали свободно. Родной язык мы сохранили и не забываем.

Анастасия ставит шах и мат тем политическим проходимцам, которые сегодня в Латвии, да и в других бывших советских республиках, врут на голубом глазу, что во времена СССР национальные языки якобы зажимали, запрещали:

– Никто не запрещал! У нас в школе в Нижней Буланке латышский преподавали две-три учительницы, которые приезжали из Латвии. Также они знакомили нас с национальными традициями, мы играли в народные игры, ставили какие-то сценки… Осенью устраивали праздник – Мартынов день, наряжались, ходили по деревне, пели наши песни. К нам в деревню часто приезжали журналисты из Латвии, писали про нас. Я нашла в интернете старые видеозаписи, где поют наши бабушки.

– На долю старшего поколения вашей семьи выпали нелегкие времена. А как жилось вашим родителям, как живется вам? – спрашиваю Анастасию.

– Мы, слава богу, жили уже в благополучное время. Родители мои отучились в сельхозинституте, мама – на бухгалтера, папа – на агронома. Когда я окончила начальную школу, мы переехали в Ермаковский район. Держали хозяйство, трудились, учились. Папа несколько лет, до самого начала 90-х, был председателем колхоза – богатые поля, зернотоки, фермы, выпаса… Мама в этом же колхозе работала бухгалтером. Я окончила среднюю школу, потом техникум в Красноярске, выучилась на менеджера, работаю по специальности, у меня два сына, и я вполне счастлива. Нет, в Латвии ни разу не была, хотя, конечно, очень хочется. Повидать землю предков, встретиться с родственниками. Да и в архивах надо найти кое-какие документы.

– А переехать туда навсегда?

– Нет, это вряд ли. Трудно будет привыкать. Мое сердце и вся моя жизнь, работа, друзья – они здесь, в Сибири.

Сергей БУРЛАКУ
Фото национально-культурного сообщества «Дзинтарс» и из семейного архива Анастасии ПОЦЕЛУЕВОЙ

Чтобы знать свои корни

Сегодняшняя героиня нашего проекта – одна из самых активных участниц красноярского латышского национально-культурного сообщества «Дзинтарс» («Янтарь»). Сообщество было создано в 1990 году. В его работе традиционно принимают участие не только латыши, но и латгальцы. Члены общества занимаются изучением родного языка, латышских традиций и обычаев, организуют национальные праздники, выставки, мастер-классы. Есть фольклорный ансамбль, в котором поет и Анастасия Поцелуева.

Она рассказала, что самые главные праздники у латышей – Лиго – Янов день, а по-русски Иван Купала, Рождество, Пасха и осенний праздник урожая – Мартынов день.

– В этом году праздник Лиго мы широко отмечали в деревне Новая Заря Ачинского муниципального округа, где живут латыши и латгальцы. Здесь нас всегда ждут. Приехали всем ансамблем, плели венки, потом в этих венках ходили по дворам, где живут Иваны и их семьи, пели «плодородные» латышские песни – это называется лиго-ванием, в каждом дворе нас угощали национальными блюдами. Пирожки с жареным салом и луком, домашний сыр, пиво, которое варят специально к праздникам. Потом на поляне проводили мастер-классы по национальным танцам, был большой концерт творческих коллективов, гуляли до утра, прыгали через костер. А утром по традиции встретили рассвет и умылись росой. В этом году на праздник съехалось очень много людей, было телевидение. Мне очень нравится ходить на репетиции ансамбля, петь народные песни, продвигать нашу культуру и традиции, участвовать в организации таких праздников. Старшего сына я к этому как-то не успела приобщить, а младший занимается всем вместе со мной, понемногу учит язык, узнает о своих национальных корнях, – рассказала Анастасия.

Право на отцовство и жилье

Государственная дума приняла закон, который предоставляет ветеранам и инвалидам боевых действий, состоящим в браке, а также их женам и вдовам (не вступившим в новый брак) возможность бесплатно пройти процедуру экстракорпорального оплодотворения по программе государственных гарантий.

Вдова сможет воспользоваться процедурой с использованием биоматериала погибшего супруга в течение пяти лет с момента его смерти. Обязательным условием является наличие нотариально заверенного согласия мужчины, данного им при жизни. Суррогатное материнство под действие этого закона не подпадает.

Погибший или умерший супруг будет юридически записан отцом ребенка. Для этого потребуется документ из медучреждения об использовании его биоматериала, запись о браке и то самое нотариальное согласие. Имя и фамилия ребенка должны быть подтверждены отдельным согласием от отца. Он может заранее самостоятельно указать их либо передать это право матери.

Закон был разработан после обращений жен военнослужащих, которые столкнулись с невозможностью зачать ребенка естественным путем из-за коротких отпусков мужей или их гибели при исполнении долга.

Также депутатами принят закон, который устраняет несправедливость в отношении семей участников СВО. Документ гарантирует: гибель кормильца не станет формальным поводом для лишения семьи права на жилье.

Ранее было так: после гибели военнослужащего количество людей в семье уменьшалось. Формально квадратных метров на оставшихся членов семьи могло стать выше учетной нормы, что служило основанием для снятия их с очереди на получение квартиры по договору социального найма.

Теперь семью нельзя исключить из списка нуждающихся в жилье, если единственной причиной изменения состава стала гибель бойца. Объем жилого помещения, на которое претендовала семья до трагедии, уменьшению не подлежит.

При этом норма имеет обратную силу – она распространяется на все случаи с 24 февраля 2022 года. Это позволит восстановить в очереди тех, кого уже исключили по этой причине.

Важное уточнение касается детей: при расчете площади будут учитываться дети погибшего, в отношении которых установлено отцовство.

СПРАВОЧНОЕ БЮРО

Межрегиональное Территориальное управление Федерального агентства по управлению государственным имуществом в Красноярском крае, республике Хакасия и республике Тыва в лице: Общества с ограниченной ответственностью «Региональная юридическая служба», (ОГРН 1212400008721, ИНН 2465338734) сообщает о проведении аукциона, открытого по составу участников и по форме подачи предложений о цене по продаже арестованного имущества, проводимых на электронной торговой площадке, находящейся в сети интернет по адресу https://www.rts-tender.ru/ Лот №1 Земельный участок, площадью 1047+/-11 кв.м., кад. №24:11:0280203:3664, расположенный по адресу: Красноярский край, Емельяновский муниципальный район, с/п Никольский сельсовет, д. Раскаты, мкр. Садко, ул. Раскатная, з/уч. 58. Должник Сайченко Н.А. Обременения: Залог, запреты на рег. действия. Начальная цена продажи 342000,00 руб. Задаток 7000,00 руб. Лот №2 Жилое здание, площадью 82,8 кв.м., кад. №24:02:6501001:124; Земельный участок, площадью 2817+/-9 кв.м., кад. №24:02:6501001:60, расположенные по адресу: Красноярский край, Ачинский р-н, п. Причулымский, ул. Северная, д. 9. Должник Леонов Н.В. Обременения: Залог, запреты на рег. действия. Начальная цена продажи 1598400,00 руб. Задаток 30000,00 руб. Лот №3 Земельный участок, площадью 1008+/-22 кв.м., кад. №24:11:0210102:230, расположенный по адресу: Местоположение установлено относительно ориентира, расположенного за пределами участка. Ориентир д. Крутая. Участок находится примерно в 1300 метрах по направлению на восток от ориентира, Красноярский край, гп. Емельяново, территория СОСН Светлая-2, з/у 49. Должник Ямских А.В. Обременения: Залог, запреты на рег. действия. Начальная цена продажи 272800,00 руб. Задаток 6000,00 руб. Лот №4 (повторные торги) Земельный участок, площадью 1000+/-22 кв.м., кад. №24:11:0290105:3614, расположенный по адресу: Красноярский край, Емельяновский район, земельный массив СПК «Солонцы», северо-западная часть кад. квартала 24:11:0290105 (местоположение установлено относительно ориентира, расположенного за пределами участка). Должник Матосян С.Ю. Обременения: Залог, запреты на рег. действия. Начальная цена продажи 337280,00 руб. Задаток 6000,00 руб. Лот №5 (повторные торги) Квартира, площадью 68,2 кв.м., кад. №24:55:0000000:10254, расположенная по адресу: Красноярский край, г. Норильск, ул. Рудная, д. 39, кв. 123. По состоянию на 13.03.2026 задолженность по кап. ремонту 14943,46 руб. Должник Балданов А.В. Обременения: Залог, запреты на рег. действия. Начальная цена продажи 3411449,86 руб. Задаток 60000,00 руб. По лоту №2,5 имеются сведения о зарегистрированных лицах. Прием заявок по лотам №1-5 с прилагаемыми к ним документами осуществляется с 31.07.2026 до 15 ч. 00 мин (местное время) 10.08.2026. Заявки подаются через электронную площадку в соответствии с аукционной документацией, размещенной на сайте www.torgi.gov.ru, на сайте электронной площадки https://www.rts-tender.ru/. Участник-победитель платит вознаграждение торговой площадке в размере 12,2 % от начальной цены лота, согласно информации указанной на сайте https://www.rts-tender.ru/. Подведение итогов приема заявок проводится по лотам №1-5 10.08.2026 в 16:00 (местное время). Аукцион назначается по лотам №1-5 на 11.08.2026 года в 10 ч. 00 мин (местное время). Шаг аукциона – 1% от начальной цены. Получить дополнительную информацию о торгах и о правилах их проведения, ознакомиться с формой заявки, можно на официальном сайте РФ http://www.torgi.gov.ru, на сайте ЭТП https://www.rts-tender.ru/. Ознакомиться с дополнительной информацией о предмете торгов и документацией, характеризующей предмет торгов заинтересованные лица могут по рабочим дням с понедельника по пятницу с 10:00 до 17:00 по телефону 8 993 720-50-84.

СЛЫШАТЬ МИР ЧЕТКО – это не роскошь, а базовая потребность

Здравомыслящему человеку сложно поспорить с заявлением специалиста о методике, которая предлагает не устранение отдельных признаков ухудшения слуха, а воздействие на механизмы работы слуховой системы в целом. В рабочем кабинете, среди документации и образцов, разработчик Николай Андреевич УГЛОВ представил средство «Сенсолан», принцип действия которого связан с улучшением микроциркуляции, метаболических процессов в органах слуха и точности обработки звуковых сигналов.





– Николай Андреевич, многие люди замечают, что со временем или под влиянием внешних условий качество воспринимаемых звуков меняется – они становятся менее отчетливыми, приглушенными. Это вызывает беспокойство, но часто воспринимается как естественный процесс. Согласны ли вы с таким восприятием?

– Бывает, что люди сталкиваются с тугоухостью или просто с признаками угасания слуха: приглушенные звуки, сложности с распознаванием речи, ощущение, словно звуки стали нечеткими и далекими. Этот тихий, подкрадывающийся страх – страх однажды потерять возможность слышать мир во всех его проявлениях – знаком очень многим. Представьте мир без музыки, без голосов близких, без возможности услышать звонок телефона. Именно личный опыт и профессиональный интерес побудили меня заняться поиском решения.

– Вы говорите о каком-то конкретном подходе?

– Да. В основе нашего средства лежит определенная формула. Средство может помогать сделать звуки более отчетливыми и детализированными.

Как объясняет Николай Андреевич, средство «Сенсолан» позаимствовало некоторые решения из других областей, там они уже давно применяются и показывают хорошие результаты.

– Наш метод помогает сделать звуковой поток более отчетливым, словно «подстраивая» систему под оптимальный режим.

– Вокруг вашей работы много разговоров. Вы сами говорили о давлении со стороны западных компаний. Что произошло?

– Действительно, был момент, когда иностранные компании предлагали мне выкупить все права на разработку. Сумма называлась солидная – пять миллионов долларов. Но условие было жестким: ограничить доступ к средству «Сенсолан» в нашей стране. Я отказался. Считаю, что не имею права прятать результат своей работы от людей, – заявил **Николай Углов.**

«Сенсолан» – один из вариантов, который может оказаться полезным при снижении качества слухового восприятия. Его действие направлено не на устранение отдельных признаков ухудшения слуха, а на воздействие на все механизмы работы слуховой системы – вы можете ощутить, что звуки становятся более четкими, а связанные с этим неудобства постепенно сглаживаются.

Чтобы приобрести средство «СЕНСОЛАН» требуется позвонить по контактному телефону для заказа и консультаций:
8 (800) 303-05-55
и при звонке сказать оператору код 3933. Предложение действует с 31 июля до 7 августа 2026 г.

КОСМЕТИЧЕСКОЕ СРЕДСТВО. НЕ БАД. НЕ ЯВЛЯЕТСЯ ЛЕКАРСТВЕННЫМ СРЕДСТВОМ
ИМЕЮТСЯ ПРОТИВОПОКАЗАНИЯ. НЕОБХОДИМА КОНСУЛЬТАЦИЯ СПЕЦИАЛИСТА

ИП Добрынин Дмитрий Андреевич. ИНН 25601745183. ОГРНИП 323774600210720. 115142, город Москва, ул. Коломенская набережная, д. 12, кв. 206. Срок проведения акции с 31 июля по 7 августа 2026 г.
* С информацией об организаторе акции, правилах ее проведения, стоимости товаров и услуг, сроках, месте и порядке получения можно ознакомиться по телефону 8 800 303-05-55. Реклама (18+).

ПЕРЕЧЕНЬ БЕСХОЗЯЙНЫХ ЭЛЕКТРОСЕТЕВЫХ ОБЪЕКТОВ В КРАСНОЯРСКОМ КРАЕ

ПАО «Россети Сибирь» с целью выявления собственников, владельцев, иных заинтересованных лиц сообщает о намерении признать в судебном порядке право собственности на бесконтрольно функционирующие (бесхозяйные, брошенные) электросетевые объекты:

г. Красноярск

Железнодорожный район

– КЛ 10 кВ от ТП-2056 яч. 5, 6 до ТП-2046, ул. Куйбышева, 97г
– КЛ 0,4 кВ от ТП-1139, ул. Ломоносова, 9
– КЛ 0,4 кВ от ТП-2011, ул. Красномосковская, 36
– КЛ 0,4 кВ от ТП-2046, ул. Белопольского, 2
– КЛ 0,4 кВ от ТП-2050, ул. 8 Марта, 6
– КЛ 0,4 кВ от ТП-281, ул. Д. Бедного, 29, 31, 33
– КЛ 0,4 кВ от ТП-431, ул. Маерчака, 14
– КЛ 0,4 кВ от ТП-436, ул. Л. Чайкиной, 5
– КЛ 0,4 кВ от ТП-453, ул. Маерчака, 43а
– КЛ 0,4 кВ, ул. Заводская – ул. Маерчака
– КЛ 0,4 кВ, пр. Мира, 154
– КЛ 0,4 кВ, ул. Карла Маркса, 122
– КЛ 0,4 кВ, ул. Копылова, 2а
– КЛ 0,4 кВ, ул. Красная площадь, 3а
– КЛ 0,4 кВ, ул. Л. Кецховели, 95-97
– КЛ 0,4 кВ, ул. Озерная, 41

Ленинский район

– КЛ 6 кВ от РП-128, ул. 26 Бакинских комиссаров, 50а, до ТП-614, ул. 26 Бакинских комиссаров, 50г, до ТП-616 по ул. 26 Бакинских комиссаров, 40д, до ТП-625, ул. 26 Бакинских комиссаров, 31г, до ТП-63, ул. 2-я Краснофлотская, 2а
– КЛ 6 кВ от РП-128, ф. 2, до ТЭЦ-1 ГРУ 6 кВ, ф. 160-02, ф. 22, до ТЭЦ-1 ГРУ 6 кВ, ф. 160-22, пр. им. газеты «Красноярский рабочий», 2а, до РП-128, ул. 26 Бакинских комиссаров, 50а
– КЛ 6 кВ от ТП-6011, ул. Солнечная, 10а, до ТП-615, ул. Солнечная, 12, ст19, до ТП-66, ул. Солнечная, 8
– КЛ 6 кВ от ТП-6016, ул. 26 Бакинских комиссаров, 28г, до ТП-69, ул. 2-я Краснофлотская, 19
– КЛ 6 кВ от ТП-613, пр. им. газеты «Красноярский рабочий», 26а, до ТП-614, ул. 26 Бакинских комиссаров, 50г
– КЛ 6 кВ от ТП-616, ул. 26 Бакинских комиссаров, 40д, до ТП-666, яч. 5, ул. 26 Бакинских комиссаров, 36г
– КЛ 6 кВ от ТП-62, ул. 2-я Краснофлотская, 1д, до ТП-63, яч. 6, ул. 2-я Краснофлотская, 2а
– КЛ 6 кВ от ТП-65, ул. 26 Бакинских комиссаров, 19а, до ТП-626, ул. 26 Бакинских комиссаров, 29
– ВЛ 0,4 кВ от опоры 1 до изоляторов ж/д, ул. 26 Бакинских комиссаров, 48, 50
– ВЛ 0,4 кВ от опоры 1 до изоляторов ж/д, Л9 от ТП-614 до ж/д, ул. Пархоменко, 1, 3
– ВЛ 0,4 кВ, Л7, от ТП-614 до ж/д, от опоры 1 ТП-614 до изоляторов ж/д, ул. Песочная, 1, 3, 5, 7, 9
– ВЛ 0,4 кВ от ТП-616 до ж/д, ул. 26 Бакинских комиссаров, 32, 34
– ТП-65, ул. 26 Бакинских комиссаров, 19а
– КЛ 0,4 кВ от ТП-609, руб. 11, 16, до стены здания в сторону ВРУ 0,4 кВ, ул. Крылова, 3а
– КЛ 0,4 кВ от ж/д, пр. им. газеты «Красноярский рабочий», 22, до ж/д, ул. Крылова, 1
– КЛ 0,4 кВ от ТП-6011 до частных домов Л14, до э/щ ж/д, 26 Бакинских комиссаров, 26, до э/щ ж/д, ул. Солнечная, 10, до э/щ школы №16, ул. Солнечная, 10а
– КЛ 0,4 кВ от ТП-6016, ул. 26 Бакинских комиссаров, 28г, до ж/д, ул. 26 Бакинских комиссаров, 26 (лифт, подъезды 8, 9), до ЦТП ТП-6016, ул. Фестивальная, 19, до э/щ ж/д, ул. 26 Бакинских комиссаров, 26а, 28, 28а
– КЛ 0,4 кВ от ТП-613 до э/щ ж/д, пер. Ярцевский, 1, ул. Текстильщиков, 1, пр. им. газеты «Красноярский рабочий», 24, до э/щ п. 3-8 ж/д, пр. им. газеты «Красноярский рабочий», 26
– КЛ 0,4 кВ от ТП-614 до э/щ ж/д, пр. им. газеты «Красноярский рабочий», 22, ул. Песочная, 4, 6, 8
– КЛ 0,4 кВ от ТП-616 до э/щ ж/д, ул. 26 Бакинских комиссаров, 38, 40, 40а, ул. Песочная, 2а, до э/щ отдела полиции № 4, ул. 26 Бакинских комиссаров, 17а
– КЛ 0,4 кВ от ТП-62 до э/щ ж/д, ул. 2-я Краснофлотская, 20, ул. 2-я Краснофлотская, 1, ул. 2-я Краснофлотская, 22
– КЛ 0,4 кВ от ТП-63 до э/щ ж/д, ул. Песочная, 25, 27, ул. 2-я Краснофлотская, 18, пер. Ярцевский, 5, ул. Текстильщиков, 12, 14
– КЛ 0,4 кВ от ТП-65 до РКЦ, ул. 26 Бакинских комиссаров, 25а, до э/щ ж/д, ул. 26 Бакинских комиссаров, 17, 19
– КЛ 0,4 кВ перемычка от ж/д 18, ул. 2-я Краснофлотская, 20
– КЛ 0,4 кВ перемычка от н/в щита ж/д 14, ул. Текстильщиков до н/в щита ж/д по ул. Текстильщиков
– КЛ 0,4 кВ, перемычка от н/в щита ж/д 23, ул. Песочная до н/в щита ж/д по ул. Текстильщиков
– КЛ 0,4 кВ перемычка от н/в щита ж/д 25, ул. н/в щита ж/д Песочная, 23
– КЛ 0,4 кВ от ТП-656 до опоры 1, питающей ВЛ на ж/д, ул. 26 Бакинских комиссаров, до э/щ ж/д по ул. 26 Бакинских комиссаров, 1, до э/щ ж/д, ул. 26 Бакинских комиссаров, 7б, КРП 1, 2
– КЛ 0,4 кВ перемычка от н/в щита ж/д 12, ул. Текстильщиков, до н/в щита ж/д, пер. Ярцевский
– КЛ 0,4 кВ от ТП-5010, ул.Машиностроителей 21, проложенные в 4 нитки
– КЛ 0,4 кВ от ТП-593 до ул. 1-я Шинная, 26, 28, 30, 32, 34, 36, до ул. 2-я Шинная, 25–40, до ул. 3-я Шинная, 25–42, до ул. 4-я Шинная, 27–41
– КЛ 0,4 кВ от ТП-6011 до ул. Солнечная, 9–21
– КЛ 6 кВ от РП-10-116, яч. 4, ул. Рейдовая, 57г, до РП 32А, яч. 6, ул. 26 Бакинских комиссаров, 8, с53
– КЛ 6 кВ от РП-128, ул. 26 Бакинских комиссаров, 50а, до ТП-666, ул. 26 Бакинских комиссаров, 36г
– КЛ 6 кВ от ТП-624, ул. 26 Бакинских комиссаров, 17г, до ТП-657, ул. 26 Бакинских комиссаров, 13а
– КЛ 6 кВ от ТП-655 до ТП-656, ул. 26 Бакинских комиссаров, 3д
– КЛ от РП-10-116 до ул. Рейдовая, 57а
– КЛ 0,4 кВ от ТП-624 до ул. 26 Бакинских комиссаров, 25
– КЛ 0,4 кВ от ТП-655 до ул. 26 Бакинских комиссаров, 5в
– КЛ 0,4 кВ от ТП-705 до ул. Коломенская, 27
– КЛ 0,4 кВ от ТП-624 до ул. 26 Бакинских комиссаров, 21, 23
– КЛ 0,4 кВ от ТП-662 до по ул. Одесская, 1, 1 б, 3, 5
– КЛ 0,4 кВ от ТП-666 до ул. 26 Бакинских комиссаров, 30г
– КЛ 0,4 кВ от ТП-783 до ул. Парковая, 8
– ТП-63, ул. 2-я Краснофлотская, 20а
– ТП-656, ул. 26 Бакинских комиссаров, 3г
– ТП-593, ул. Шинная, 26г
– ТП-62, ул. 2-я Краснофлотская, 1д

Октябрьский район

– КЛ 10 кВ от РП-175 до ТП-8045, пр. Свободный, 74
– КЛ 10 кВ от ТП-345 до ТП-340, ул. Калинина, 61а
– КЛ 10 кВ от ТП-8031 до ТП-8045, пр. Свободный, 74
– КЛ 0,4 кВ от ТП-8045 до пр. Свободный, 74
– КЛ 6 кВ от опоры ф. 28-24 до КТПН-8101, ул. Лесная, 185
– КЛ 6 кВ от РП-47 до ТП-362, от ТП-356 до ТП-362, ул. Калинина, 75
– КЛ 10 кВ от ТП-8045 яч. 5, 6 до ТП-8045А, яч. 3, 4, пер. Уютный, 9
– КЛ 0,4 кВ от ТП-733 руб. 19, 32 до ВРУ-2, от ТП 733 руб. 23, 28 до ВРУ-1, ул. Кравченко, 6
– КТП-369, ул. Еловая, 21
– КЛ 0,4 кВ от ТП-340 до ул. Калинина, 67
– КЛ 0,4 кВ от ТП-8101 до ул. Лесная, 185
– КЛ 0,4 кВ от ТП-869 до опоры, пит. ж/д, ул. Лесная, 217 б, 217в
– КЛ 0,4 кВ от КТП-869 до э/щ, ул. Лесная, 241
– ВЛ 0,4 кВ от опоры до изоляторов ж/д, ул. Лесная, 217 б, 217в (ТП-869)
– КЛ 0,4 кВ от ТП-815, ул. Лесная, 15–27, 7, 11, 13, 29–49
– ВЛ 0,4 кВ от ТП-815, ул. Лесная, 15–27, 7, 11, 13, 29–49
– КЛ 0,4 кВ от ТП-869, ул. Лесная, 217
– ВЛ 0,4 кВ от ТП-869, ул. Лесная, 219, 221, 223, 225, 227, 229, 233, 235, 237
– КЛ 0,4 кВ от э/щ ж/д, ул. Лесная, 217 до э/щ ж/д, ул. Лесная, 217а
– КЛ 0,4 кВ от э/щ до опоры ВЛ 0,4 кВ, пит. ж/д, ул. Лесная
– КЛ 0,4 кВ от ТП-229, пр. Свободный, 23а
– КЛ 0,4 кВ от ТП-872, ул. Ак. Киренского, 1а
– КЛ 0,4 кВ от ТП-711, ул. Ак. Киренского, 116
– КЛ 0,4 кВ от ТП-748, ул. Ак. Киренского, 27 б
– КЛ 0,4 кВ от ТП 201 до ул. Новая Заря, 2а, 2 б

Центральный район

– КЛ 10 кВ от ТП-131, яч. 5, 8 (РЭС-2) до ТП-11/66, яч. 5, 6, ул. Лебедевой, 106
– КЛ 0,4 кВ от ТП-130 до ул. Горького, 4

Правовые последствия в случае невыявления собственника (владельца) электросетевого объекта: приобретение ПАО «Россети Сибирь» права собственности на объекты.

Контактная информация (для обращений собственников (владельцев) вышеуказанных электросетевых объектов): 660041, Красноярский край, г. Красноярск, пр. Свободный, 66а, контактное лицо: Попова Клавдия Федоровна, телефон: 8 (391) 259-37-74, доб. 3324, адрес электронной почты Popova_KF@kr.rosseti-sib.ru

Сокращение наименований: ВЛ – воздушная линия, КЛ – кабельная линия, ВКЛ – воздушно-кабельная линия, ВРУ – вводно-распределительное устройство, КТП – комплектная трансформаторная подстанция, ТП – трансформаторная подстанция.

Квалификационная коллегия судей Красноярского края объявляет об открытии вакантных должностей:

– судьи Арбитражного суда Красноярского края;
– председателя Абанского районного суда Красноярского края;
– председателя Ачинского городского суда Красноярского края;
– председателя Балахтинского районного суда Красноярского края;
– председателя Большеулуйского районного суда Красноярского края;
– председателя Ирбейского районного суда Красноярского края;
– председателя Казачинского районного суда Красноярского края;
– председателя Мотыгинского районного суда Красноярского края;
– председателя Пировского районного суда Красноярского края;
– председателя Саянского районного суда Красноярского края;
– председателя Сосновоборского городского суда Красноярского края;
– председателя Тасеевского районного суда Красноярского края;
– председателя Шарыповского городского суда Красноярского края;
– заместителя председателя Ачинского городского суда Красноярского края;
– заместителя председателя Кировского районного суда г. Красноярска;
– заместителя председателя Минусинского городского суда Красноярского края;
– судьи Боготольского районного суда Красноярского края;
– судьи Илимпийского районного суда Красноярского края;
– судьи Кировского районного суда г. Красноярска;
– двух судей Канского городского суда Красноярского края;
– судьи Норильского городского суда Красноярского края;
– двух судей Нижнеингашского районного суда Красноярского края;
– мирового судьи судебного участка:
№ 18 в Дзержинском районе Красноярского края; № 37 в г. Канске Красноярского края; № 38 в г. Канске Красноярского края; № 93 в Курагинском районе Красноярского края; № 126 в Туруханском районе Красноярского края; № 137 в Канском районе Красноярского края, № 166 в Эвенкийском районе Красноярского края.

Соответствующие заявления и документы, указанные в п. 6 ст. 5 Закона РФ «О статусе судей в РФ», принимаются в понедельник – четверг с 8 часов 30 минут до 17 часов 30 минут, в пятницу с 8 часов 30 минут до 16 часов по адресу: 660049, г. Красноярск, проспект Мира, дом 86, кабинет 3-05, 3-02. Последний день приема документов – 25.08.2026.

Одновременно квалификационная коллегия судей Красноярского края информирует о рассмотрении заявлений кандидатов на вакантные должности:

судьи Красноярского краевого суда
Шалаевой Дарьи Ивановны;
судьи Красноярского краевого суда
Львовой Татьяны Леонидовны;
председателя Ужурского районного суда Красноярского края
Моховиковой Юлии Николаевны;
председателя Тюхтетского районного суда Красноярского края
Гусевой Ирины Викторовны;
заместителя председателя Свердловского районного суда г. Красноярска
Золототрубовой Марии Викторовны;
судьи Бирилюсского районного суда Красноярского края
Волковой Татьяны Михайловны;
судьи Дудинского районного суда Красноярского края
Евсеевой Елены Евгеньевны;
судьи Ермаковского районного суда Красноярского края
Грязиной Екатерины Фарахдиновны;
судьи Октябрьского районного суда г. Красноярска
Весниной Юлии Александровны;
судьи Советского районного суда г. Красноярска
Крейтор Юлии Борисовны;
судьи Советского районного суда г. Красноярска
Радионовой Дарьи Александровны;
судьи Центрального районного суда г. Красноярска
Тороповой Анны Александровны;
мирового судьи судебного участка № 12 в г. Боготоле и Боготольском районе Красноярского края
Шрайнер Дианы Юрьевны;
№ 42 в Каратузском районе Красноярского края
Миронова Евгения Константиновича;
№ 111 в Центральном районе г. Норильска Красноярского края
Хуртиной Галины Михайловны;
№ 122 в Северо-Енисейском районе Красноярского края
Демчиной Надежды Ивановны.

Спорт объединяет поколения

С 8 по 12 августа Красноярск впервые примет Всероссийский фестиваль ГТО среди семейных команд. За звание сильнейших поспорят около 200 участников из разных регионов страны, прошедших отбор на муниципальном и региональном уровнях.

В столицу Красноярья приедут около 50 команд. В каждой из них четыре человека: ребенок (в возрасте от 8 до 11 лет), мама и папа (оба 25–49 лет), а также бабушка или дедушка (50–69 лет). Соревнования продлятся пять дней на нескольких спортивных объектах – на Центральном стадионе, во Дворце спорта имени Ивана Ярыгина и в бассейне «Айсберг».

Семьям предстоит соревноваться в восьми испытаниях комплекса ГТО. Это стрельба из электронного оружия, подтягивание на высокой перекладине, отжимания, наклоны вперед из положения стоя на скамье, упражнение на пресс, прыжки в длину с места, короткий бег, плавание.

Также в программе заявлена эстафета – она состоит из шести этапов и включает прыжки в длину с места, упражнения на пресс, а также с гирей – приседания и рывок, отжимания, подтягивание на высокой перекладине.

Наш край на фестивале представит семья Николаевых из Лесосибирска, выигравшая региональный этап.

– Семейные фестивали ГТО наглядно показывают, как спорт объединяет поколения и формирует ценности, которые передаются от старших к младшим. Движение ГТО – это не просто нормативы и соревнования, это фундамент здорового образа жизни и национального благополучия. Мы развиваем инфраструктуру массового спорта и создаем условия, чтобы каждый мог заниматься физической культурой рядом с домом. Делаем это за счет федеральной госпрограммы «Спорт России» и по краевой госпрограмме «Развитие физической культуры и спорта», – отметил **министр спорта края Алексей Маслов.**

Напомним, фестиваль ГТО среди семейных команд проводится в России уже в седьмой раз. В прошлом году всероссийский финал состоялся в Чебоксарах, тогда победу одержала семья Кожуховых из Челябинска.



Фото пресс-службы ЦСП края

Наш край на фестивале представит семья Николаевых из Лесосибирска, выигравшая региональный этап

КАК КРАЕВЕД – КРАЕВЕДУ

Поселок в Ирбейско-Саянском муниципальном округе Красноярского края

1 2 3 4

«Крученый» гвоздь		Дорога для гондольера		«Кортеж» всадников			1				Обезвоживание ткани		На какой дороге сосут сушки?	Остров со столицей Никосия	
					Дырка обменника		Кухня дальнего плавания		Пастор, сыгранный Пляттом						
Заяц – сама серость		Аренда					Высшая степень учености ученого		Фильм А.А.Роу «Конек-...»		Средняя оценка (жарг.)		Пора для зарядки и кофе		
					Пустынный автомобиль						Бульон с нагрузкой				
«Шулерский тайник»		Путешественник						Измеритель сопротивления							
	Угощение для цыпочки		«Салат в салате»		Фрукт, сваренный в сиропе					Контора после евроремонта		Надраенность к празднику		Город – «стиральная машина»	
						Конго		Фамилия киношного Афони			2				
	Друг Обломова		Комната, что катится подальше					Столица на реке Белая				Дерево с лапами	Речной усач		
						Декрет царя-батюшки									
	Шершавая поверхность	4	Испанский сюрреалист					Ходит по лезвию ножа							
«Улица матрешек» в Москве						Мореплаватель Джеймс				«Конец света»		3			

Сканворд Алексея ПИСКУНОВА

НА ЗАМЕТКУ

Горячая линия по профилактике энтеровирусной инфекции работает в управлении Роспотребнадзора по краю. Консультации продлятся до 7 августа.

Как известно, энтеровирусная инфекция – это не одно заболевание. Вирус может «переодеваться» в десятки разных болезней – от обычной простуды до серозного менингита. Специалисты горячей линии готовы рассказать, как он передается, почему у одних проходит легко, а для других становится угрозой для жизни, какие меры профилактики помогают снизить риск заражения. Звонить можно по телефону **8 (391) 226-89-50** в будние дни. Также круглосуточно работает единый консультационный центр Роспотребнадзора: **8 800 555-49-43**. Звонок бесплатный.

ответы на сканворд



НКК НАШ КРАСНОЯРСКИЙ КРАЙ
Учредители: Губернатор Красноярского края, Законодательное Собрание Красноярского края
Газета издается с 1 июля 2008 года
Издатель: КГАУ «Редакция газеты «Наш Красноярский край»
Адрес издателя: 660075, Красноярский край, г. Красноярск, ул. Республики, 51, стр. 1
Редакция: КГАУ «Редакция газеты «Наш Красноярский край»
Адрес редакции: 660075, Красноярский край, г. Красноярск, ул. Республики, 51, стр. 1

Главный редактор – И. Г. Акентьева
Редакционная коллегия:
И. В. Каюкова – заместитель главного редактора
Ж. В. Гордеева – ответственный секретарь

Контактная информация:
телефон: 219-17-71
e-mail редакции: gazetankk@mail.ru
отдел объявлений: 219-17-71
2212687@mail.ru
сайт: gnkk.ru

отдел распространения и подписки: 219-17-71, mail@gnkk.ru
Подписные индексы: П6182, П6067, П6185
рекламный отдел: 219-25-15

Выходит по средам (документы) и пятницам.
Номер подписан 30.07.2026.
№ 57/1827.
Дата выхода 31.07.2026.
Объем 32 А3
Отпечатано ИП Воротников Д. А.
660075, Красноярский край, г. Красноярск, ул. Республики, 51, стр. 1
Тираж 41 275 экз. Номер заказа 5265

Газета зарегистрирована в Управлении Федеральной службы по надзору в сфере массовых коммуникаций, связи и охраны культурного наследия по Красноярскому краю 27 мая 2008 г. Свидетельство о регистрации ПИ № ФС24-547Р.
Подлежит распространению по Красноярскому краю. Все права защищены. Перепечатка материалов газеты допускается только с письменного разрешения редакции. Рукописи не рецензируются и не возвращаются.
Рекомендуемая цена в розницу 10 руб.
16+