КРАЕВАЯ ГОСУДАРСТВЕННАЯ ГАЗЕТА

№ 39/1809
29 мая
2026 года

Выходит
с 1 июля 2008 г.

НКК
НАШ КРАСНОЯРСКИЙ КРАЙ

УЗНАВАЙТЕ
О СОБЫТИЯХ ПЕРВЫМИ
НА НАШЕМ САЙТЕ
GNKK.RU

И В ГРУППАХ В СОЦСЕТЯХ

О чём мечтают дети

Первого июня мы отмечаем один из самых светлых и важных праздников – Международный день защиты детей



Фото Даниила БАКЛАМЕНКО

4

Все номера газеты
в цифровом формате на сайте ROBO.MARKET

ISSN 0207-0731
26039

ПОЗДРАВЛЕНИЕ





Уважаемые жители Красноярского края! Поздравляем вас с Днем защиты детей!

Детство – время становления и первых шагов к будущим достижениям. В поиске ответов на вопросы, в раскрытии талантов, на пути к счастью и успеху ребятам необходимы любовь и забота взрослых.

Сегодня в Красноярском крае созданы все возможности для самореализации подрастающего поколения – в науке, спорте, искусстве или технике. Мы многое делаем для того, чтобы детские мечты могли воплотиться в жизнь. Для этого совершенствуем образовательную среду, помогаем с выбором профессии, поддерживаем инициативы – от исследовательских проектов до волонтерских. Особое внимание уделяем патриотическому воспитанию, прививаем молодежи важнейшие ценности – любовь к Родине, уважение к ее истории и традициям. Эта основа позволит уверенно строить свое будущее и передавать накопленный опыт новым поколениям.

Искренне желаем всем детям хорошего старта в любом понравившемся деле, здоровья, оптимизма и добрых событий! Пусть лето подарит самые яркие впечатления!

Губернатор Красноярского края
Михаил КОТЮКОВ

Председатель Законодательного собрания края
Алексей ДОДАТКО

ПУЛЬС ВРЕМЕНИ

Услуги с лучшим качеством

НАЦИОНАЛЬНЫЕ ПРОЕКТЫ РОССИИ
ПО РЕШЕНИЮ ПРЕЗИДЕНТА

Центр соцобслуживания населения «Советский» Красноярска стал одним из первых в крае социальных учреждений, что присоединились к федеральному проекту повышения производительности труда национального проекта «Эффективная и конкурентная экономика». Модельным потоком здесь выбрали социально-реабилитационное отделение для граждан пожилого возраста и инвалидов. Эксперты проведут для рабочей группы серию тренингов по бережливому производству, ознакомят с ключевыми принципами и инструментами. Реализация проекта позволит центру улучшить качество, объем и скорость предоставления услуг. Еще одним участником проекта стал Региональный центр спортивных сооружений. Повышать эффективность обслуживания начали со структурного подразделения – ледового дворца «Кристалл Арена».

Техника на страже леса

Семь новых грузовых автомобилей ГАЗ повышенной проходимости поступили в краевой лесопожарный центр. Уже в этом сезоне технику будут использовать для доставки лесопожарных групп и оборудования к очагам возгораний в условиях бездорожья. Машины направили в Северо-Енисейское, Ярцевское, Богучанское, Кодинское, Пировское, Саянское и Мотыгинское авиаотделения. Годом ранее такие машины поступили в Байкитское, Ванаварское Подкаменно-Тунгусское и Туруханское подразделения. Расширение автопарка стало возможным благодаря федеральным средствам, выделенным на усиление северных подразделений. Современная лесопожарная техника в сочетании с профессионализмом лесных пожарных позволяет эффективнее бороться с огнем. Это одна из задач национального проекта «Экологическое благополучие».

ОБЪЕКТИВ



Фото пресс-службы министерства образования Красноярского края

Ступень профессионального роста

МОЛОДЁЖЬ И ДЕТИ
НАЦИОНАЛЬНЫЕ ПРОЕКТЫ РОССИИ
ПО РЕШЕНИЮ ПРЕЗИДЕНТА

В Нижнем Новгороде стартовал финал чемпионата «Профессионалы» по инновационным и креативным компетенциям в рамках национального проекта «Молодежь и дети». Для студентов колледжей и техникумов это не просто соревнование, а возможность проверить себя в условиях, максимально приближенных к реальной профессиональной среде: с ограниченным временем, сложными задачами и оценкой экспертов.

Наш край в этом году представят четыре студента. Все они выступят в направлениях, которые сегодня напрямую связаны с современной экономикой, цифровыми сервисами и креативными индустриями.

В компетенции «Графический дизайн» за регион будет выступать студентка Красноярского колледжа сферы услуг и предпринимательства Кристина Верейко. Ее соученица Анастасия Рудакова представит регион в направлении «Моушн дизайн».

В IT-блоке выступят два претендента. Студент Аэрокосмического колледжа СибГУ имени Решетнёва Владислав Любимов примет участие в компетенции «Корпоративная защита от внутренних угроз информационной безопасности». Студент Малиновского филиала Ачинского колледжа транспорта и сельского хозяйства Степан Величкин будет соревноваться в разработке мобильных приложений.

Для самих участников чемпионат становится важной вехой в деле освоения профессии. Здесь нужно не только знать теорию, но и быстро принимать решения, работать под давлением и показывать результат, который можно оценить с точки зрения реальной практики.

– В финале такого масштаба участвую впервые. Этот опыт рассматриваю как возможность оценить свой реальный уровень. Мне важно понять, насколько эффективно я могу применять свои знания и навыки при решении нестандартных задач в ограниченное время и в присутствии экспертов. Для меня это больше чем просто соревнования. Это практический инструмент для профессионального роста, – поделился впечатлениями **Владислав Любимов.**

Итоги финала подведут 1 июня.

НАЦПРОЕКТЫ

Маршруты на любой вкус

ТУРИЗМ И ИНДУСТРИЯ ГОСТЕПРИИМСТВА
НАЦИОНАЛЬНЫЕ ПРОЕКТЫ РОССИИ
ПО РЕШЕНИЮ ПРЕЗИДЕНТА

Презентация туристического потенциала Красноярья состоялась в Москве. Мероприятие собрало 80 ведущих экспертов и профессионалов индустрии: представителей крупнейших туроператоров страны, профильного бизнеса и гостиничных сетей. Гостям представили обзор возможностей региона, который выходит далеко за рамки традиционного отдыха. Особое внимание было уделено развитию пяти основных направлений:

- активный туризм: от сплава по рекам до зимних видов спорта;
- экологический и экспедиционный туризм: уникальные путешествия в дикую природу, наблюдение за редкими видами животных, посещение труднодоступных уголков края;
- гастрономический туризм: знакомство с аутентичной сибирской кухней, дегустации локальных продуктов и блюд из дичи и рыбы;
- событийный туризм: посещение крупных культурных и спортивных мероприятий мирового уровня;

– индивидуальные туры: разработка эксклюзивных маршрутов под запросы самых взыскательных путешественников.

Центральной темой презентации стали уникальные маршруты по главной водной артерии Сибири – Енисею, а также по суровым, но невероятно притягательным северным территориям. Участники подробно изучили потенциал путешествий к историческим городам региона и его знаковым природным достопримечательностям – таким как нацпарк «Столбы» и плато Путорана.

Отдельный блок был посвящен анализу развития туристической инфраструктуры. Представители края продемонстрировали возможности международного аэропорта Красноярск как крупного транспортного хаба, рассказали о динамичном росте гостиничной базы – от современных отелей до глэмпингов.

– Красноярский край предлагает туристам уникальное сочетание масштабной, практически нетронутой природы, современной инфраструктуры и ярких событий. Для нас стратегически важно не только стимулировать рост внутреннего туризма, но и активно интегрировать регион в федеральную повестку, открывая новые горизонты для делового партнерства, – подчеркнула **руководитель краевого агентства по туризму Елена Недбайло**.

Презентация стала площадкой для обсуждения перспектив сотрудничества, формирования новых маршрутов и соответствует целям национального проекта «Туризм и гостеприимство».

Актуальная повестка

Губернатор Михаил Котюков провел традиционную прямую линию с жителями края. В основном люди задавали вопросы, связанные с работой жилищно-коммунального хозяйства и качеством дорог. Также в пятерке самых популярных тем – социальное обслуживание, благоустройство и образование. Многие вопросы, прозвучавшие в эфире, уже переходят из стадии обсуждений в конкретные решения.



Фото Александра ЧЕРНЫХ

Каждый будет услышан

В этом году прямая линия губернатора впервые прошла в национальном центре «Россия» на Енисее – площадке, которая за короткое время уже стала одной из новых визитных карточек региона. Но главной особенностью эфира все же стали количество и содержание обращений. Всего на прямую линию поступило более 2 500 вопросов.

Одной из самых обсуждаемых тем традиционно стало состояние дорог. Для Красноярья, где расстояния между территориями измеряются сотнями километров, она остается одной из самых чувствительных. Губернатор напомнил, что объем дорожного фонда региона в 2026 году составит 27 миллиардов рублей. В нынешнем сезоне в крае планируют привести в порядок около 460 километров дорог регионального и местного значения. По словам Михаила Котюкова, финансирование муниципалитетам было доведено заранее, контракты заключены, подрядчики уже работают на объектах.

Еще одна тема, которая ожидаемо вызвала большой отклик у жителей, – экология и участие в федеральном проекте «Чистый воздух». Глава региона отметил, что теперь больше жителей смогут установить современное экологичное отопительное оборудование за счет государства. Для частного сектора, особенно в территориях с высоким уровнем выбросов, это вопрос не только комфорта, но и качества воздуха зимой.

Пожалуй, одним из самых эмоциональных моментов на прямой линии стало обсуждение ситуации в здравоохранении. Главная проблема, о которой говорили жители округов, – нехватка специалистов в больницах и поликлиниках. Михаил Котюков сообщил, что в ближайшее время краевые медучреждения получат серьезное кадровое пополнение. Молодые специалисты отправятся работать в Ачинск, Богучаны, Дивногорск, Канск, Лесосибирск, Норильск, Ужур и еще 14 территорий края.

Отдельно во время эфира обсудили строительство красноярского метро, реконструкцию цирка и подготовку к 400-летию краевой столицы. Эти проекты, по словам губернатора, должны не просто изменить внешний облик города, а стать частью более масштабного обновления городской среды.

> – Все обращения, поступившие на прямую линию, будут распределены по муниципальным образованиям, руководителям краевых ведомств и поставлены на особый контроль. Необходимо вникнуть в суть каждой проблемы, озвученной человеком, и найти решение. Если какой-то из вопросов требует более масштабного и глубокого подхода, мы готовы взять его в более детальную проработку в рамках формирования бюджета и краевых программ на трехлетний период, – подчеркнул **Михаил Котюков**.

Глава региона заявил, что практика проведения прямых эфиров будет продолжена:

> – Формат зарекомендовал себя. Для меня это возможность получить актуальный срез реального положения дел в территориях. Напомню, что жителям края доступны и другие формы обращений – через социальные сети или общественную приемную. Каждый будет услышан, каждому будет оказана поддержка по мере возможности.

Тематика обращений

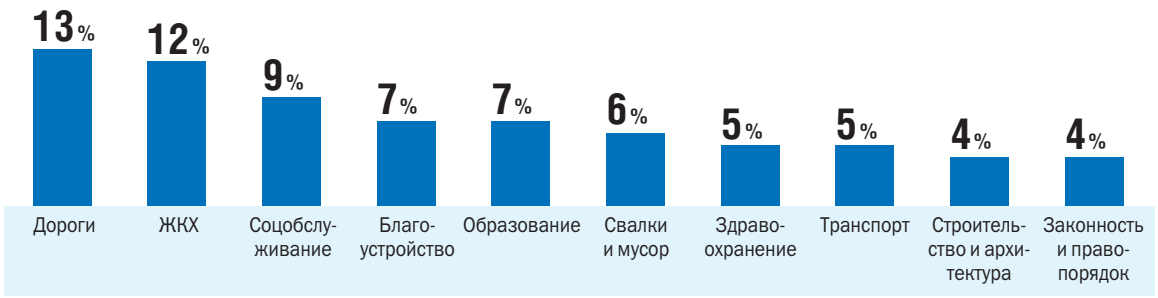

Лето встречает детей

Параллельно в крае завершается подготовка к летней оздоровительной кампании. Этим летом в лагерях Красноярья и за его пределами отдохнут более 119 тысяч детей и подростков. На территории региона откроются 803 лагеря дневного пребывания, 58 загородных лагерей и 18 палаточных площадок. На организацию детского отдыха краевой бюджет направит свыше 2,1 миллиарда рублей.

О подготовке к летнему сезону Михаилу Котюкову доложили на заседании президиума правительства края. Как сообщила министр образования региона Татьяна Гридасова, сейчас завершается приемка загородных лагерей. Все площадки оборудованы системами видеонаблюдения, тревожными кнопками, ограждениями и контрольно-пропускными пунктами. Отдельное внимание уделяется антитеррористической защищенности и медицинскому сопровождению детей.

Более трех тысяч школьников поедут отдыхать в другие регионы страны. В том числе дети из Заполярья и Эвенкии проведут лето на Черном море, побережье Японского моря и курортах Кавказских Минеральных Вод.

Особое внимание традиционно уделяется льготным категориям семей. Бесплатные путевки получат дети с ОВЗ, ребята из многодетных и малоимущих семей, а также дети участников СВО.

В этом году в оздоровительной кампании появится и новое направление. По поручению губернатора во всех загородных лагерях впервые будут работать педагоги-психологи. Их задача – следить за эмоциональной атмосферой в детских коллективах и помогать решать конфликтные ситуации.

Кроме того, пройдут 117 профильных смен – спортивных, творческих, патриотических и образовательных. В Год единства народов России организаторы делают акцент на межнациональном общении, встречах с ветеранами СВО и программах гражданского воспитания.

Фестиваль на Енисее

Еще одной важной темой недели стала поддержка участников специальной военной операции и жителей Донбасса через культурные события. Руководитель проекта «СВОя флешка» Наталья Горячева представила Михаилу Котюкову новые идеи развития инициативы.

Напомним, этот проект действует в крае с 2023 года. Артисты, музыканты и деятели культуры записывают для бойцов аудиоспектакли, концерты, радиопрограммы, видеоэкскурсии и фильмы, которые затем передают на передовую и в госпитали. Сейчас идет работа уже над третьим большим плейлистом.



Фото из архива Натальи ГОРЯЧЕВОЙ

В рамках проекта «СВОя флешка» профессиональные артисты края приезжают на Донбасс с концертами. Кроме песен и стихов везут с собой гуманитарную помощь

Губернатор поддержал идею проведения на Енисее фестиваля творчества для ветеранов СВО, их семей, волонтеров и добровольческих объединений. Также обсуждались совместные проекты коллективов Красноярского края, ЛНР и ДНР.

> – Все профильные ведомства получат соответствующие поручения, в том числе оказать техническую поддержку для качественной записи проекта на накопители. Я знаю, что и в Донбассе готовы поддерживать предложения, которые послужат укреплению наших дружеских связей. Свяжусь с коллегами, чтобы артисты Красноярья могли выехать с гастролями в новые регионы России, а мы здесь готовы тепло встретить артистов и музыкантов Новороссии, – подчеркнул **Михаил Котюков**.

Андрей КУРОЧКИН

О чем мечтают дети

1 июня в России и части стран мира празднуется один из самых светлых и важных праздников – День защиты детей.



Сегодня дети России защищены не только Конституцией, но и целым рядом правовых актов. С 1998 года в рамках пилотного проекта в стране началась реализация института уполномоченного по правам ребенка. Должность уполномоченного при президенте РФ была учреждена 1 сентября 2009 года, с 27 октября 2021 года уполномоченным по правам ребенка является Мария Львова-Белова.

К детям в России всегда было особое отношение, а сегодня, когда перед страной стоят задачи, ориентированные на будущее, юное поколение становится важнейшим «элементом» в сохранении языка, народностей и суверенитета России.

Для работы с юной молодежью в каждом субъекте России создаются научные кружки, сообщества и общественные организации. А с 2022 года в России по поручению президента Владимира Путина реализуется общероссийское общественно-государственное движение детей и молодежи «Движение первых», связанное с целями нацпроекта «Молодежь и дети».

В Красноярском крае «Первые» участвуют в патриотических, просветительских и спортивных мероприятиях. Вместе с семьями организуют проекты в территориях. Всего же участниками «Движения первых» в регионе являются свыше 300 тысяч человек. Присоединиться к организации может желающий в возрасте от 6 лет, а с 18 лет ждут уже наставников активистов.

Среди сегодняшних юных лидеров – представители школьных проектов, активисты и организаторы событий для краевой молодежи.

К празднику издание «Наш Красноярский край» попросило активистов самим рассказать, чем сейчас живет молодежь и о чем мечтает.



Каролина Пушнегина

Емельяновский округ, 14 лет, председатель Совета Первых местного отделения Емельяновского округа

– Меня вдохновляют и заряжают энергией народные танцы. А еще я снимаю и монтирую ролики, потому что обожаю возможности, которые вокруг. Из всех событий, в которых я принимала участие, мне запомнилась «Классная встреча» с главой Емельяновского округа, где я была координатором. Это был невероятный опыт диалога и ответственности.

Моя мечта – стать стоматологом и спасать людей.



Ульяна Варакута

город Ачинск, 16 лет

– Я уже поняла, что хочу стать журналистом. Поэтому сейчас стараюсь участвовать в конкурсах, связанных со сферой медиа и коммуникаций, часто освещаю мероприятия города и Ачинского муниципального округа.

Моя мечта – открыть свою фотостудию, чтобы воплощать в жизнь интересные задумки и радовать посетителей красивыми фотографиями.

Валентина Игнатова

Казачинско-Пировский округ, 19 лет

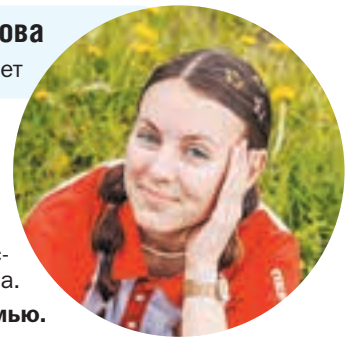

– Я сейчас состою в вожатской команде «Первых». В 2024 году выиграла молодежную премию Красноярского края в номинации «Активист «Движения первых», стала финалистом «Большой перемены», побывала в «Артеке» и «Океане, была делегатом IV съезда «Движения первых» и даже проводила экскурсию для президента России Владимира Путина.

Моя мечта – создать крепкую и любящую семью.

Алена Шамшудинова

Емельяновский округ, 18 лет



– Я человек, который не боится инициативы и движения вперед. Семь лет моей жизни были посвящены скалолазанию. Сейчас занимаюсь фотографией и видеосъемкой, а также создаю украшения из эпоксидной смолы.

Моя мечта – побывать в Санкт-Петербурге и посетить Эрмитаж.

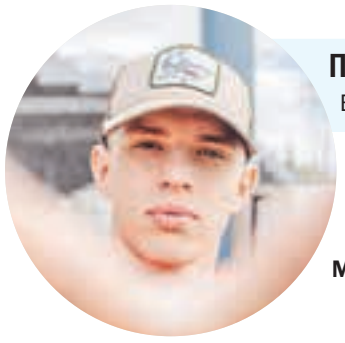

Павел Конради

Емельяновский округ, 18 лет

– С детства занимаюсь спортом. 10 лет посвятил дзюдо. Мне нравится быть частью движения и вносить свой вклад в развитие первичных отделений.

Моя мечта – много путешествовать.

Яна Хромина

Емельяновский округ, 16 лет

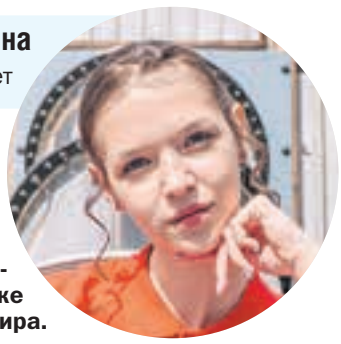

– Театр и актерское мастерство – это то, что вдохновляет меня каждый день. Вместе с моим коллективом мы не раз занимали призовые места на конкурсах.

Моя мечта – стать успешной в медиасфере и предпринимательстве, а также посетить как можно больше стран мира.



Владислава Амосова

Рыбинский округ, 14 лет

– Танцы – часть меня, я стала заниматься ими с 5 лет. Я верю, что танцы помогают не только раскрыть творческий потенциал, но и обрести уверенность в себе. Участие в различных мероприятиях и коллективах, таких как ДЕОДАР, позволяет мне развиваться и находить новых друзей.

Моя мечта – попасть на мастер-класс к хореографу, которым я восхищаюсь.

Анастасия Ховрич

Канский округ, 15 лет

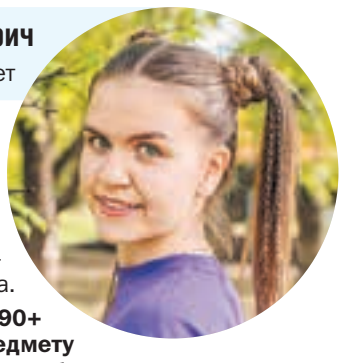

– С раннего возраста я занимаюсь хореографией и изучаю английский язык. В «Движение первых» вступила в 2023 году и попала в Совет Первых. Я организовываю мероприятия для школьников, активистов, жителей села и округа.

Моя мечта – сдать ЕГЭ на 90+ баллов по каждому предмету и успешно поступить на бюджет.

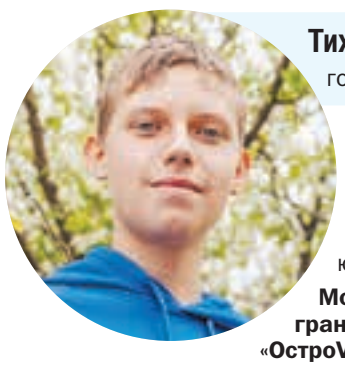

Тихон Аникин

город Минусинск, 15 лет

– Занимаюсь горными лыжами, бегаю на беговых лыжах, занимаюсь полиатлоном, играю в волейбол, баскетбол, занимаюсь медиа и созданием контента, интересуюсь техникой и автомобилями.

Моя мечта – написать и выиграть грант на Всероссийском форуме «OstroVa» для проекта, направленного на развитие туризма, на юге Красноярского края. Хочу развивать такие проекты, которые делают пространство удобнее и полезнее для людей, медиа, технологии и экологию.

Дарья Макаренко

город Боготол, 17 лет

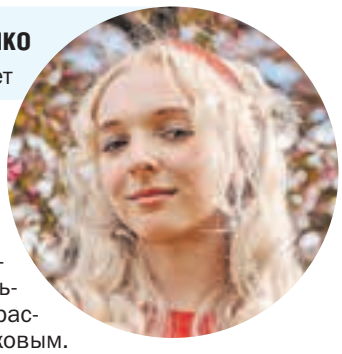

– С детства я увлекаюсь творчеством, но больше всего меня привлекает сцена. В будущем я мечтаю поступить на специальность «актер драматического театра и кино». В этом году была модератором встречи финалистов конкурса «Большая перемена» с губернатором Красноярского края Михаилом Котюковым.

Моя мечта – стать востребованной актрисой драматического театра и кино. Я хочу в дальнейшем работать по этой специальности, чтобы продвигать российский кинематограф и доказывать, что российские актеры самые лучшие.

Андрей Максимов
Фото Даниила БАКЛАМЕНКО

Фестиваль детства и юности 6+

МОЛОДЁЖЬ И ДЕТИ
НАЦИОНАЛЬНЫЕ ПРОЕКТЫ РОССИИ
ПО РЕШЕНИЮ ПРЕЗИДЕНТА

Ко Дню защиты детей в крае пройдут фестивали «Движения первых». Участниками смогут стать дети и подростки от 6 до 18 лет, а также их родители и другие члены семей.



Праздничные площадки откроются в Уяре, Енисейске, Шарыпово, Железногорске, а также в Назаровском, Рыбинском и Шушенском округах. В этом году фестивали посвящены Году единства народов России. Для гостей подготовят шесть тематических зон, посвященных творчеству, достижениям, поддержке, мечте, ответственности и активному образу жизни.

– Наша главная миссия – единство, которое проявляется во взаимопомощи, общих ценностях, культуре, любви к семье и Родине. Через совместные игры, мастер-классы взрослые и дети смогут приобрести полезные навыки, узнать о возможностях развития и дополнительного образования. Мы хотим, чтобы дети, родители, бабушки и дедушки – все, кто придет в этот день, – ощутили себя частью большой и дружной семьи, – отметила **Ксения Юрлагина, председатель совета регионального отделения «Движения первых» Красноярского края.**



В Шарыпово для гостей организуют концертную программу, мастер-классы, игровые площадки, выставку пожарно-спасательной техники и оборудования МВД, спортивные и творческие активности.

Главным событием в Красноярске станет фестиваль «Город первых». Он пройдет в парке «На Каменке» с 12:00 до 20:00. Гостей ждут выступления творческих коллективов, лекции, деловые игры, профориентационные площадки, выставки, розыгрыши и мастер-классы. Также посетители смогут познакомиться с современной и ретротехникой ГИБДД, принять участие в экологических и патриотических мероприятиях, попробовать себя в различных видах спорта, узнать больше о профессиях и ведущих предприятиях региона.



Для самых юных участников подготовят игровые зоны с аниматорами, аквагримом и настольными играми. Завершится праздник финалом юниор-лиги КВН «Сибирь молодая – Красноярский край».

С программой фестиваля, который проходит в рамках нацпроекта «Молодежь и дети», можно ознакомиться в региональном сообществе «Движения первых» Красноярского края **vk.com/mypervie24**.



Александра КРАВЦОВА
Фото пресс-службы регионального отделения «Движения первых» Красноярского края


Ванавара

Фото газеты «Эвенкийская жизнь»


Бараит

Фото Бараитской школы


Идринское

Фото газеты «Идринский вестник»

Будущее начинается сейчас

Таково значение и звучание одного из самых трогательных и долгожданных школьных праздников, который прошел в крае. Последний звонок объединил выпускников, учителей и родителей.

26 мая более 15 тысяч одиннадцатиклассников региона вспоминали, как когда-то пришли в первый класс, учились дружить, побеждать и принимать поражения. Помогали и поддерживали их все это время родители и педагоги. Теперь важный рубеж пройден, школа позади.

На торжественных линейках ученики в праздничной форме. И весело, и грустно одновременно. Школьные годы пролетели очень быстро.

Экзамены стартуют в первый день лета. Затем в конце июня пройдут выпускные. И следующий этап уже взрослой жизни – поступление в вузы, колледжи. А пока – прощальные вальсы и прогулки до рассвета.


Каратузский МО

Фото газеты «Знамя труда»


Минусинск

Фото газеты «Власть труда»


Назаровский МО

Фото газеты «Советское Причулымье»



Шиверский

Фото газеты «Ангарская правда»

В школе п. Шиверского Богучанского округа последний звонок прозвенел для пяти выпускников


Красноярск

Фото Александра ЧЕРНЫХ

Губернатор края Михаил Котюков поздравил с окончанием учебного года выпускников красноярской гимназии № 14. В этом году из 11-х классов здесь выпускаются 42 ученика. Шестнадцать из них претендуют на медали и аттестаты особого образца.

– В такой день, глядя на выпускников, всегда вспоминаю свой последний звонок, одноклассников, учителей. Ребята очень душевно подготовились к этому важному событию в их жизни. Хочется поблагодарить за прекрасное настроение, позитивные эмоции от праздника, пожелать всем ребятам успешно сдать экзамены, поступить в выбранные ими высшие учебные заведения и осуществить в жизни все свои мечты, – сказал глава края.

Перед торжественным мероприятием Михаилу Котюкову провели небольшую экскурсию по гимназии. Ему показали кабинеты технического творчества, информационных технологий и естественно-научных дисциплин.

Сегодня гимназия № 14 является уникальной площадкой для реализации проектов разного уровня.

– Основной стратегический ресурс нашей гимназии – это, конечно, квалифицированные и инициативные педагоги, десять из которых являются выпускниками нашей гимназии. Они вдохновляют учеников, делают с ними различные инновационные проекты, – рассказала **директор гимназии Наталья Шуляк**.

Образовательные модели гимназии построены на тесном взаимодействии с семьями учеников. Родители становятся активными участниками образовательного процесса, подключаются к совместным мероприятиям.

Выпускники по окончании гимназии выбирают различные направления обучения и успешно поступают в вузы не только края, но и других городов страны.

Защита детей и вопросы безопасности

Два доклада, более сорока проектов законов, часть из которых – социальной направленности, – всего на минувшем заседании сессии было рассмотрено 57 вопросов.



Тысяча вопросов

В прошлом году уполномоченному по правам ребенка **Ирине Мирошниковой** поступило 1 086 вопросов. Нарушения прав детей в семье, в сферах образования и опеки традиционно входят в топ тем, которые волнуют жителей края. Депутатам был представлен ежегодный доклад с анализом обращений и рекомендациями.

Есть рост числа обращений по вопросам соблюдения прав детей участников СВО, зачастую они связаны с назначением социальных выплат. К актуальным проблемам Ирина Мирошникова отнесла нападение бездомных животных. Также звучали вопросы о профилактике школьного буллинга, долгов по алиментам, распределения земельных участков для многодетных семей.

Председатель профильного комитета **Илья Зайцев** поблагодарил омбудсмена за системную многолетнюю работу и личную включенность в решение вопросов.

Права предпринимателей

Депутаты также заслушали ежегодный доклад уполномоченного по защите прав предпринимателей **Ольги Загитовой**. Она рассказала о различных аспектах своей деятельности и поддержке МСП в регионе.

В прошлом году уполномоченному поступило 308 обращений со всего края.

Среди системных проблем – отсутствие порядка предоставления лесных участков для рекреации, дефицит подготовленных земель для производства, административные барьеры. Депутаты обсудили налоговую нагрузку, борьбу с «серым» бизнесом, избыточность отчетности.

Председатель комитета по экономике и налоговой политике **Егор Васильев** отметил, что уполномоченный не только активно защищает права предпринимателей, в его работе постоянно прослеживается диалог между властью и предпринимательским сообществом.

Остановить нарушителей

Рассмотрен законопроект об ответственности за неправильную эксплуатацию самокатов. Документ подготовлен парламентариями **Егором Васильевым** и **Алексеем Кулешом** совместно с командой главы Красноярска. Предложены отдельные меры ответственности за неправильную эксплуатацию средств индивидуальной мобильности.

Предусмотрены штрафы за парковку вне установленных мест, несвоевременный вывоз транспорта кикшеринговыми компаниями, а также за нарушения требований по автоматическому снижению скорости и использование в запрещенных зонах.

Поддержка участников СВО

Для участников СВО ускорят рассмотрение обращений. В первом чтении принят соответствующий законопроект. Инициатива внесена прокуратурой края.

Документ расширяет информационные права граждан. Для участников СВО и членов их семей устанавливается сокращенный срок рассмотрения обращений – 15 дней вместо 30, а перенаправление документов должно проводиться за три дня. Также эта категория граждан получает право на первоочередной личный прием.

Кроме того, участникам СВО упростят доступ к госслужбе. При замещении главных должностей не будут предъявляться требования к двухлетнему стажу.

Усилить ответственность

Одна из обсуждаемых инициатив – на родителей будет возложена ответственность за купание детей без присмотра взрослых.

Краевой прокуратурой внесен проект закона, предлагающий поправки в статью 15 закона края «О защите прав ребенка».

Документ предусматривает ответственность родителей, организаторов детских мероприятий, предпринимателей за нахождение в водоемах, купание детей, не достигших 14 лет, без присмотра взрослых. Также предложено не допускать купание детей, не достигших 7 лет, без индивидуальных спасательных средств.

Необходимость изменений вызвана остротой проблемы гибели на воде в летний сезон. С 2021 года в результате бесконтрольного пребывания на водных объектах в крае утонуло 55 детей разного возраста. Основная причина – отсутствие контроля со стороны взрослых. За несоблюдение обязанностей будет предусмотрена административная ответственность.

Вера Оськина, председатель комитета по образованию и культуре, на заседании которого рассматривался вопрос, рассказала, что документ и тема вызвали подробное обсуждение. Он принят в первом чтении.

КОММЕНТАРИЙ



Алексей ДОДАТКО
председатель Законодательного собрания Красноярского края

– Взаимодействие с институтом уполномоченных в Красноярском крае остается одним из ключевых направлений депутатской деятельности. У парламентариев и уполномоченных общая зона ответственности: защита прав граждан, отстаивание их интересов и урегулирование сложных жизненных ситуаций.

Особое внимание традиционно уделяется докладу уполномоченного по правам ребенка. Защита детства – безусловный приоритет государственной политики края, многие вопросы здесь решаются системно. Зафиксирована положительная динамика: существенно снизилось число обращений детей-сирот по защите жилищных прав, уменьшилось количество жалоб от родителей детей-инвалидов на процедуры признания инвалидности.

Вместе с тем остаются острые вопросы, в том числе в сфере регулирования краевыми законами. Практика показала необходимость совершенствования работы на уровне органов местного самоуправления. Также прозвучали темы, связанные с эффективностью работы органов опеки на местах, мерами по профилактике школьного буллинга и конфликтных ситуаций.

Для парламента такой доклад – рабочая основа для формирования задач на ближайшую перспективу. Сейчас депутаты готовят проект постановления, в котором будут сформулированы конкретные решения для совместной проработки с уполномоченным по правам ребенка.

Признание заслуг

Юрию Абакумову и Александру Горовому присвоено звание «Почетный гражданин Красноярского края». Закон принят в двух чтениях.

Юрий Абакумов – ветеран строительной отрасли, член Красноярского краевого отделения Русского географического общества. Начал трудовую деятельность мастером монтажного управления. В 1974 году награжден орденом Трудового Красного Знамени. Работал первым заместителем председателя исполкома, начальником главного планово-экономического управления Красноярского краевого совета народных депутатов, внес большой вклад в программу развития производительных сил края.

Он представлял интересы жителей в Заксобрании края, возглавлял комитет по законности, правопорядку и защите прав граждан.

Александр Горовой – уроженец Уярского района. Его служба в органах внутренних дел началась с должности милиционера в Артемовске.

В 1997 году возглавил УВД города Красноярска. В 2005 году назначен начальником ГУВД по Красноярскому краю. Указом президента РФ в 2006 году ему присвоено звание генерал-майора милиции.

В 2010 году был направлен на Ставрополье, где стал руководителем Главного управления МВД. В 2011 году был назначен на должность первого заместителя министра внутренних дел РФ.

В 2026 году он был освобожден от должности в связи с достижением предельного возраста пребывания на службе.

– Документы были рассмотрены краевой комиссией по наградам и единогласно одобрены. Наш комитет также единодушно поддержал обе кандидатуры. И Юрий Константинович, и Александр Владимирович внесли огромный вклад в развитие нашего региона, – рассказала председатель комитета по государственному устройству, законодательству и местному самоуправлению **Галина Ампилогова**.

Читайте в MAX
Алексей Додатко
alexey_dodatko
Парламент на Енисее
id2466097369_gos

Подготовлено пресс-службой Законодательного собрания края

Читайте новости Законодательного собрания в популярных социальных сетях

Аграрии верят в успех

Несмотря на плохую погоду, посевная в разгаре

В Красноярском крае активно идет посевная. Сельчане в поле. Многим приходится работать круглосуточно, чтобы «поймать» промежутки между дождями. Один из первых этапов полевых работ уже пройден: прибивку влаги аграрии выполнили почти полностью. А это важный агротехнологический прием, который напрямую влияет на урожайность. Яровой сев перевалил за экватор.



Фото Руслана РЫБАКОВА

В круглосуточном режиме

Погода этой весной усложнила сельчанам задачу: из-за дождей и холодов сев отстает от обычного графика более чем на неделю. Посевную приходится проводить урывками.

– Работаем по обстоятельствам, – говорит **глава крестьянско-фермерского хозяйства Большемуртинско-Сухобузимского муниципального округа Евгений Калиновский**. – В свое время мы перешли на минимальную – нулевую технологию, приобрели посевную технику. Так что небольшой дождь нам не страшен. Останавливаем сев только во время ливня. Но люди стоят в поле и ждут, когда прекратятся осадки и земля подсохнет. И возобновляют работу. День или ночь – не имеет значения. Работаем круглосуточно.

В будущее фермер смотрит с оптимизмом: в прошлые годы приобретена современная техника, внедрены цифровые технологии. На тракторах стоят и подруливающие устройства, и навигаторы. Сейчас инвестиционную программу хозяйство заморозило, но на точное земледелие деньги находит. Планируют поставить на всю технику подруливающие устройства.

Геополитическая обстановка вносит свои коррективы в работу аграриев, например, конфликт на Ближнем Востоке создал трудности с удобрениями. Но без «подкормки» в регионе поля не засевают. Даже в сложных условиях строго соблюдается вся технология посева. Ведь это залог хорошего урожая. Поставка минеральных удобрений находится на контроле минсельхоза края. В хозяйства региона завезли более 168 тысяч тонн подкормки.

Помогает справиться со всеми сложностями и господдержка в других направлениях.

– У нас очень широкий перечень мер господдержки сельчан, – рассказывает **министр сельского хозяйства Красноярского края Дмитрий Воропаев**. – Мы как идем по пути софинансирования федеральных мер поддержки, так и разрабатываем свои. Выполняются обязательства по поддержке аграриев, которые взяли на себя перед посевной. Они касаются топлива, семян, обеспеченности техникой. В этом году предусмотрено более шести миллиардов рублей на прямую поддержку сельчан. И это только средства краевого бюджета. Всего же объем государственной программы превышает 10 млрд рублей.

Как результат – в высокой степени готовности основные виды сельхозтехники. Дефицита запчастей и расходных материалов нет. ГСМ на предприятия поступают по графику.



Лишь качественная продукция

Аграрии края стараются придерживаться стабильного севооборота. На полях присутствуют все культуры – это и зерновые (пшеница, ячмень, овес), и технические культуры, такие как рапс и лен, и бобовые – горох, соя. Кстати, уже несколько лет подряд в хозяйствах края очень популярна чечевица. Она пользуется хорошим спросом у зарубежных покупателей.

– У нас в округе 80 тысяч гектаров посевных площадей. 16 тысяч из них – рапс, – рассказывает **заместитель главы Большемуртинско-Сухобузимского округа, начальник отдела сельского хозяйства Павел Гончаров**. – Крестьяне делают упор на эту культуру, хотя сохранились посевы и зерновых, только площади немного сократились из-за низкой цены реализации.

У Калиновского на полях и рапс, и пшеница, и горох. Несмотря на то что одни культуры становятся более прибыльными, а другие – менее, глава КФХ решил не бросаться из крайности в крайность, а сохранить разнообразие.

– Мы планируем заработать на каждой культуре, – говорит Евгений Калиновский. – Наша задача – произвести много хорошей продукции, потому что именно качественный продукт пользуется спросом на рынке. Мы верим в успех.

Здесь выращивают не только семена, но и кадры

Уверенно аграрии работают также благодаря качественной подготовке семенного материала. В приоритете у растениеводов использование сортов отечественной селекции. В Красноярском крае есть и свои сорта зерновых, бобовых, картофеля. Например, Красноярский ГАУ более 10 лет ведет комплексные селекционные программы по созданию ультраскороспелых и высокоустойчивых сортов. Проходят испытание и выращиваются семена в учхозе «Миндерлинский». Общая площадь сельхозугодий здесь 5 597 га, в том числе площадь пашни – 4 618 гектаров.

– В этом году мы сеем 1 800 гектаров зерновых культур. Это пшеница, ячмень, овес, – рассказывает **директор учхоза Александр Колупаев**. – Активное участие в посевной принимают студенты-практиканты. Они и учатся, и работают.

Сейчас на полях учхоза трудятся 12 студентов аграрного университета. Это агрономы и механики.

Дмитрий Катаев – студент третьего курса института инженерных систем энергетики Красноярского ГАУ, второй год трудится на полях учхоза. Впервые пришел на практику после второго курса – получил права тракториста-машиниста и сел за руль.

– Мне техника нравится с детства, а здесь есть возможность проявить себя, – признается практикант. – Я работаю на посевочном комплексе. Получается, и практику прохожу, и зарплату получаю. Для меня это колоссальный опыт и знакомство с людьми.

Директор учхоза отмечает: многие практиканты остаются работать в хозяйстве после окончания вуза. Так, например, произошло с инженером-механиком Александром Шабала. Парень из Минусинска подрабатывал на полях в школьные каникулы и так влюбился в сельское хозяйство, что окончил профильный вуз, а затем пошел работать в агрохозяйство.

– Я на практике себя хорошо показал, меня заметили и пригласили работать, – рассказывает Александр. – Я считаю, почетно работать в этой отрасли. Это же продовольственная безопасность страны. Кроме того, в аграрном секторе очень много льгот для молодых специалистов.

С 2025 года в России реализуется национальный проект «Технологическое обеспечение продовольственной безопасности», в рамках которого действует проект «Кадры в АПК». Цель его – развитие агропромышленного комплекса России, укрепление его технологической независимости и обеспечение квалифицированными кадрами. Также в регионе действуют и краевые меры поддержки – молодым людям, решившим переехать работать на село, выплачивают миллион рублей.

– Можно свой дом построить, – мечтает **Александр Шабала**. – А там и семью создать.

Елена ЛАЛЕТИНА

Красноярская соя – просто фантастика!

Красноярские ученые много лет ведут селекционные работы по выведению скороспелых и устойчивых к низким температурам сортов сои и картофеля. У нас уже есть свои рекордсмены и уникумы, за семенами которых выстраиваются в очередь аграрии не только нашего региона, но и соседних сибирских территорий, а также Центральной России и юга страны. Для них так же, как и для сибиряков, важно, чтобы культура быстро вызревала и была вкусной.





Директор Центра селекции и семеноводства КрасГАУ Андрей Чураков

На уровне генетики

Вся работа по выведению новых сортов ведется на базе научно-исследовательского центра селекции и семеноводства Красноярского аграрного университета. Здесь создана уникальная рабочая коллекция исходного материала – из США, Европы, Азии.

– У нас собрано больше ста образцов. Уникальность коллекции в том, что бобы отобраны по скороспелости. Ведь то, что у нас не вызревает, невозможно включить в селекционный процесс, – рассказывает **директор Центра селекции и семеноводства КрасГАУ Андрей Чураков.** – Лучшие формы мы используем как родительские компоненты в гибридизации.

За 10 лет селекционно-генетической работы исследователями созданы и допущены к использованию несколько сортов сои, которые с успехом выращиваются в разных широтах. Благодаря тому, что культура может созревать в условиях дефицита тепла, соеводство в Сибири становится все более северным. Хотя раньше соя выращивалась только на юге.

Уже третий год сорта нашей сои испытывают в Амурской области, четвертый год красноярская культура выращивается в Беларуси, на Алтае, в Иркутской области. Ученые уверены: это только начало.

– Еще 10 лет назад было сложно представить, что в Красноярском крае будет соя. Посевов в регионе практически не было – хороших результатов не получалось. А сейчас наша соя – просто фантастика: показывает хорошие результаты и отличается адаптивностью! – говорит Андрей Чураков.

За 10 лет селекционно-генетической работы наши исследователи создали несколько сортов сои, которые с успехом выращиваются в разных широтах, в том числе в сибирских территориях

Новые задачи

Селекционная соя должна сочетать в себе скороспелость, технологичность, продуктивность и качество зерна. А также устойчивость к биотическим стрессам территорий, отнесенных к зонам рискованного земледелия. То есть – адаптироваться к неблагоприятным условиям.

Первые селекционные сорта в Красноярском крае создавались с участием сибирских, западносибирских и рязанских сортов. Да, они были достаточно скороспелыми, но низкорослыми. Ученые говорят: новые времена диктуют новые задачи.

– Сейчас перед нами встала задача по повышению белка в наших образцах. Мы использовали в качестве родительской дальневосточную, дикую уссурийскую сою. В ней белка может быть до 55 %, – поясняет селекционер. – В результате получили перспективную линию, в которой более 42 % белка. Это очень хороший показатель.

Как говорят ученые, в производстве новых сортов необходимо придерживаться золотой середины. Ведь чем больше белка в сое, тем ниже ее урожайность. А сельхозпроизводителям этот показатель очень важен.

– Стремиться к большему содержанию белка нет смысла. Закупщики не платят за белок, который превышает 42 %. Для нас важно получить сочетание: максимум белка и максимум урожайности, – говорит Андрей Чураков.

Место помогает

Каждый последующий сорт, полученный красноярскими селекционерами, дает прибавку урожайности 10–15 %. А также – ускоренную вегетацию. Соя должна успевать вызревать за короткое сибирское лето. И она успевает.

– Само место помогает нам создавать такие сорта, – улыбается ученый. – Мы находимся на самой северной границе возделывания сои. У нас ультраскороспелые сорта вызревают за 75 дней, а на юге могут приносить двойной урожай, – считает селекционер.

Создание нового сорта – путь довольно длинный. На селекцию и его испытание уходит больше десяти лет. Сейчас четыре красноярских сорта сои допущены в Госреестр, еще одна перспективная линия заявлена на госиспытание (она уже прошла испытание на полях в Красноярском крае и показала отличные результаты), одна будет заявлена в этом году. А сейчас ученые работают над выведением нового вида сои, у которой бобы будут перенесены на верх растения. Это облегчит уборку культуры.

Адаптированный картофель

Экспериментальная работа в Центре селекции и семеноводства Красноярского аграрного университета ведется по 19 культурам. В том числе по картофелю.

Исследователи считают: чем шире география родительских образцов, тем интереснее получается селекционный материал. В коллекции селекционеров более 200 «родителей» картошки. Есть и дикие, и неклубненосные сорта, и те, что лидируют по производству. Какие показывают себя лучше других?

– В зависимости от того, чего мы хотим добиться. Например, межвидовые гибриды отличаются высокой устойчивостью к фитофторе. Но они поздние и не всегда с хорошим вкусом, – перечисляет Андрей Чураков. – Поэтому их приходится улучшать другими компонентами.

Сибирские ученые сконцентрировались на создании столовых и универсальных сортов, адаптированных к резко континентальному климату. В генотипах сочетаются товарные качества, а это привлекательный внешний вид, отличные вкусовые качества и «удобный» клубень – 120–150 граммов, с иммунитетом к золотистой нематоде, раку и фитопатогенам.



Именно такие два сорта красноярского картофеля уже допущены к использованию в России. В прошлом сезоне селекционеры произвели более ста тонн посадочного материала этих сортов, семена картошки расхватали как горячие пирожки.

Сейчас еще две линии проходят испытания, одна из них – с пигментированной мякотью. Уже через несколько дней картошку высадят на специальном поле.

Лидер в сельском хозяйстве

(по данным министерства сельского хозяйства Красноярского края)

Благодаря современным технологиям,

использованию качественных семян,

соблюдению агротехнологических сроков сева и уборки в 2025 году

валовой сбор зерновых и зернобобовых культур в хозяйствах края составил **2 390 тыс. тонн** (**2024 год – 1 930,2 тыс. тонн**).

Несмотря на сложные климатические условия, край стал лидером среди субъектов СФО по урожайности **зерновых, зернобобовых** культур и **картофеля**.

По объему производства **рапса** край занимает второе место среди субъектов РФ после Алтайского края.

Алена ДАВЫДОВА
Фото Руслана РЫБАКОВА

«Сибирский характер» – начало больших перемен



Кадровая программа Красноярского края «Сибирский характер» подвела первый большой итог: 59 выпускников – ветеранов спецоперации получили дипломы о профессиональной переподготовке по направлению «Государственное и муниципальное управление».

Напомним, региональная программа, стартовавшая 23 февраля 2025 года по инициативе президента РФ и по поручению губернатора Красноярского края, является дополнением к федеральному проекту «Время героев». Курс подготовки включал такие ключевые направления, как «Государственная политика и система госуправления», «Экономика и финансы», «Региональное и муниципальное управление», «Современные технологии управления». В качестве преподавателей выступали опытнейшие специалисты, в том числе члены правительства края, главы министерств, депутаты и управленцы местного уровня.

Сверхзадача «Сибирского характера» – применить на гражданской службе лидерские качества ветеранов и уникальный опыт, полученный в зоне проведения СВО.

Дипломы и памятные подарки выпускникам вручали **губернатор Красноярского края Михаил Котюков** и представитель Высшей школы государственного управления РАНХиГС Людмила Татаринова.

– Независимо от записей в трудовой книжке или табличек на дверях кабинетов, вы все – команда президента Российской Федерации, работающая в самом сердце страны, на берегах Енисея, – сказал в приветственном выступлении глава региона. – Если где-то будем ошибаться – будем исправляться. Главное, будем оставаться честны перед собой, перед теми, кто с нами рядом, честны перед теми, кто нам это доверил. Я приветствую всех вас в команде Красноярского края и уверен, что вместе мы с вами сделаем больше.

Также выпускников программы ожидал приятный сюрприз – письмо от народного артиста России Никиты Михалкова. Классик отечественного кино писал о том, что сибиряки-красноярцы всегда считались людьми сильными духом, что в полной мере проявилось на поле боя и теперь должно стать основой мирной жизни.

– Обучение помогло осознать, как работает государственный аппарат, с какими сложностями и трудностями приходится сталкиваться при принятии тех или иных решений



Десять баллов из десяти

«Сибирский характер» объединил людей разных возрастов и профессий, в том числе тех, кто уже имел опыт работы в органах власти.

Руслан Лишанков, председатель Манского районного совета депутатов, ушел на СВО добровольцем, в 2024–2025 годах воевал в разведывательно-штурмовой бригаде на херсонском направлении.

– Эту программу по десятибалльной шкале оценил бы на все десять баллов, – говорит он. – Она очень актуальная и, пожалуй, наиполезнейшая программа из всех, которые я вообще видел. Из наиболее важного и полезного упомяну работу с искусственным интеллектом, новые методики работы с аудиторией, разрешения конфликтных ситуаций. В том числе нас учили, как помочь человеку, вернувшемуся с СВО, быстро найти выход из посттравматического стрессового расстройства, и многому другому… Уже сейчас я применяю полученные навыки, в том числе в работе с участниками СВО и их семьями. На мой взгляд, те, кто прошел программу «Сибирский характер», способны кардинально изменить управленческий стиль, и чем больше их будет – тем лучше.

Максим Фоменко – кадровый офицер, выпускник Красноярского высшего командного училища радиоэлектроники и филиала военного университета ПВО в Санкт-Петербурге. После увольнения со службы окончил юридическую академию, состоял в кадровом резерве губернатора Северной столицы – но остался в Красноярске. Работал на промышленных предприятиях, в банках, участвовал в экспедициях под эгидой Русского географического общества, имел свою туристическую компанию, но с началом СВО принял решение идти на фронт – в 2023 году назначен на должность помощника начальника разведки полка. В двадцать четвертом – после ранения и длительного восстановления – вернулся в мирную жизнь.

– Сначала, когда я только узнал об этой программе, были сомнения, что какая-нибудь профанация, но все же решил попробовать. Прошел отбор, а он был довольно жестким… И сейчас могу сказать: программа потрясающая. Команда учебного центра – а у нас были очень серьезные спикеры, высокопрофессиональные преподаватели – сделала просто невероятные вещи. По большому счету мы учились по программам РАНХиГС. И еще очень важно, что губернатор уделял особое внимание этому проекту. Мы не только расширили свой кругозор в области государственного управления, муниципальной службы, но и в целом получили очень много знаний, в том числе практических, поскольку работали с людьми, которые знают управление именно как практики. Мы ездили и по муниципалитетам, посмотрели территорию, побывали на многих объектах, где, наверное, просто так человеку сложно оказаться. Все парни учились с блеском в глазах, с желанием чего-то добиться лучшего – хотя режим был очень жесткий. Занятия, как правило, заканчивались после 22 часов, затем проработка проектов – и так до двух-трех ночи. А в семь утра – уже зарядка. Кроме того, были тренировки по баскетболу, которые начинались в четыре утра… Программа чрезвычайно насыщенная, полезная, и, я уверен, она даст результат.

Стать сильными

Были среди участников программы и те, чья основная профессия на первый взгляд далека от управленческой науки. Один из них – **журналист Марат Винский.** Как репортер он ездил в ДНР, а в начале 2024 года подписал контракт, воевал в мотострелках…

– Организаторам «Сибирского характера» удалось в одной программе объединить практику и теорию, а это довольно сложно, учитывая огромный объем занятий и ограниченное время, – говорит он. – С нами занимались лучшие лекторы, эксперты в своих областях, чиновники и лидеры предприятий, управляющие большими коллективами и масштабными процессами. И самое главное – работа в команде. Во время боевых действий мы привыкли быть одним целым, плечом к плечу. Но здесь иначе – система по-другому выстроена. Тут нет приказов, как в армии. Зачастую надо проявлять большую гибкость. Этому всему нас тоже учили. Даже с психологами работали. Мне как журналисту это все было особенно полезно. Во-первых, я сам недавно стал руководителем – коллектив пускай и небольшой, но алгоритмы управления схожи – что в редакции, что в корпорации. Во-вторых, подобное обучение помогает осознать, как работает государственный аппарат, с какими сложностями и трудностями приходится сталкиваться при принятии тех или иных решений. Ты как автор уже не относишься к происходящему однобоко. Конечно, не все из выпускников «Сибирского характера» пойдут в чиновники или даже в управление. Но однозначно этот проект нас сплотил еще больше, и в конечном счете все, что мы делаем, мы делаем ради процветания нашей Родины.

Важно понимать, что «Сибирский характер» – только начало большого пути. Как сказал один из ее участников, Станислав Салашнев, программа имела не льготный, а конкурентный характер – и это очень хорошо, поскольку «мы пришли сюда не затем, чтобы нам сочувствовали. Мы пришли сюда, чтобы стать сильными и компетентными руководителями».

Иван ПЕТРОВ



Светлой памяти моих родителей

➡ Продолжение. Начало в № 37 НКК

Публикуем с незначительными сокращениями вторую часть письма Людмилы Александровны Родиончевой, преподавателя Зеленогорского техникума промышленных технологий и сервиса. Эти воспоминания – ценнейший документ времени и человеческой судьбы. Тем более что все люди, упомянутые в нем, включая автора, – родом с Украины, еще нашей, и по границам, и по духу…

Мой папа – Каушан Александр Никифорович, средний в семье Дарьи Матвеевны и Никифора Трофимовича Каушан. Родился 30 апреля 1927 года в селе Троицком Любашевского района Одесской области.

Семья жила бедно, хотя и было свое хозяйство – большой огород, на котором трудились дети семьи Каушан (сын Александр и две дочери: старшая Татьяна и младшая Нина). Многие в селе жили за счет своего хозяйства и огорода. Земли на Украине плодородные, все вырастет, если стараться и не лениться. Родители были потомственные крестьяне…

Война пришла в украинские города и села почти сразу же, в июне, с бомбежками, горем и смертью. Уже в октябре 1941 года после оккупации Одессы в селе Троицком появились немецкие оккупанты вместе с румынскими войсками. Немцы все контролировали, а хозяйством заправляли румыны. Они чувствовали себя настоящими хозяевами, потому что их диктатор Йон Антонеску планировал интегрировать оккупированные земли в Румынию, а местных жителей сделать работниками – рабами. Румыны сразу же создали свою администрацию и начали с переписи трудоспособного населения, которое привлекалось для работ. Все коммунисты должны были зарегистрироваться и отказаться от своих убеждений – это распоряжение новой власти. Но коммунистов в селе не было, так как после всеобщей мобилизации в первые дни войны в селе остались только дети и женщины. Румыния стремилась присоединить южные земли Советского Союза, а значит, в их планы входило румынизировать, а не уничтожать жителей сел. Но детей мужского пола они переписали, исходя из дальнейших своих планов.



Фото из личного архива Л. А. РОДИОНЧЕВОЙ

Каушан Александр Никифорович

Александру в то время было четырнадцать, и Дарья Матвеевна сумела спрятать сына от переписи. Так он и скрывался от властей почти три года, благо румыны не трогали тех, кто работал на новую власть. А Дарья Матвеевна пекла хлеб для румынской комендатуры. Работа была тяжелая и трудоемкая, но иного выхода не было, нужно содержать всю семью. Только после взрыва румынской комендатуры в Одессе в селе тоже начались репрессии: искали евреев и коммунистов, расстреливали и вешали.

10 апреля 1944 года 2-й Украинский фронт, которым командовал генерал армии Родион Яковлевич Малиновский, одессит, без особых разрушений освободил город Одессу. Апрель принес освобождение и всем жителям Одесской области. Женщины радовались, плакали и провожали подросших во время оккупации сыновей на фронт. Мобилизовали и Александра, 30 апреля отметившего свое семнадцатилетие.

Ушел Александр на фронт добровольно, а дальше – участие в легендарной Ясско-Кишиневской операции по освобождению Советской Молдавии и разгроме Румынии. После ранения и лечения в госпитале остался служить в Румынии. Присутствие наших войск в этой стране имело и военное, и политическое значение. После успешных операций советских войск Румыния вышла из фашистского блока и присоединилась к странам антигитлеровской коалиции. Советские войска захватили крупные промышленные районы, железные дороги и румынские нефтепромыслы, что имело стратегическое значение и помогало держать связь с советскими войсками на территории Австрии. О своей службе в Румынии папа никогда не рассказывал.

«Война – это кровь и смерть сослуживцев, жизнь в окопах, бомбежки, артподготовки и изматывающий труд, вам, дети, это знать не нужно» – таков всегда был ответ на наши вопросы. Я думаю, что и в Румынии было всякое. Послевоенное время – это не всегда мир и покой. Оставалось еще много бандформирований, которым очень не нравились советские законы в их стране. В Румынии в мирное время погиб близкий папин друг. Я помню, как папа наливал стопку и молча выпивал. Мы знали – это за Василия и папу сейчас не нужно ни о чем спрашивать!

Для моего папы война закончилась в марте 1950 года, когда его демобилизовали из рядов Советской армии. Привыкший за шесть лет к военной дисциплине, он не стал возвращаться к тихой крестьянской жизни с родителями. В это время страна нуждалась в молодых энтузиастах – строителях промышленных объектов, и Александр поехал в Макеевку на восстановление и строительство шахт.

Там они и встретились: мой папа, Александр Никифорович Каушан, и мама, Елена Тимофеевна Сухоставская, в забое шахты № 13-бис. За досрочное восстановление предприятия коллектив шахты был впоследствии награжден орденом Ленина. Там был и посильный вклад моих родителей.

Семья вскоре все же переехала в село Троицкое, на родину папы. И в селе нужны были рабочие руки, тем более что отец папы, Никифор Трофимович, очень болел и нуждался в уходе. Мама всю жизнь потом жалела, что они уехали из Макеевки. Там остались близкие друзья, интересная жизнь, учеба (до войны мама окончила всего шесть классов). Папа впоследствии окончил совпартшколу, сельскохозяйственный институт, работал парторгом и главным агрономом в колхозе «Рассвет» в селе Троицком. Он свято верил всем лозунгам родной партии и очень переживал ее распад в эпоху перестройки.

Мои родители воспитали троих детей. Я, Людмила, окончила Одесский государственный педагогический институт им. К. Д. Ушинского и работаю преподавателем физики с 1974 года до настоящего времени. Сестра Светлана окончила Одесский государственный университет им. И. И. Мечникова и работает бессменно заведующей в библиотеке филиала 19 ЦГБС для детей. Брат Виктор 40 лет отдал работе водителем спецмашины в морском торговом порту Южный.

После окончания института я поехала по призыву «Комсомольской правды» по путевке в Сибирь, в Красноярский край, «поднимать народное образование Сибири». Там вышла замуж в 1976 году за Родиончева Григория Ильича. Мы вырастили и воспитали четверых детей: Людмилу, Владимира, Галину и Дарью. Все дети имеют высшее образование и трудятся на благо страны.

Наш сын Владимир в апреле 2022 года поступил добровольцем в ряды отряда «Вагнер», участвовал в СВО и отдал свою жизнь за Родину. Награжден орденом Мужества и медалью за взятие г. Попасное. У него осталось пятеро детей. Старший его сын, Сергей Владимирович Родиончев, в настоящее время подписал контракт и проходит службу в рядах Российской армии.

Вот такая у нас получилась семья: Сухоставские – Каушан – Родиончевы.

Наш сын Владимир Родиончев добровольцем ушел на СВО и отдал свою жизнь за Родину. У него осталось пятеро детей. Его старший сын Сергей подписал контракт и проходит службу в рядах Российской армии



Фото Ольги ЛАНДЕР / waralbum.ru

Жительницы Одессы вручают красное знамя партизанскому отряду, вошедшему в город

Александра демобилизовали из армии в марте 1950 года. И он сразу поехал в Макеевку на восстановление и строительство шахт



Спортивная гордость Красноярска

В столице региона наградили победителей смотра-конкурса

За громкими победами, рекордами и медалями почти всегда скрыта огромная ежедневная работа – ранние подъемы, изнурительные тренировки, травмы, поражения и постоянное преодоление себя. Но есть и другая сторона большого спорта – люди, которые годами остаются рядом: тренеры, родители, наставники, целые спортивные школы.
В Красноярске уже более двадцати лет существует особая традиция – чествовать тех, кто делает город одним из главных спортивных центров страны. И сегодня красноярский спорт – это не только про медали, но и о характере, школе, преемственности и о тех, кто умеет побеждать.



В Овальном зале администрации Красноярска собрались те, чьи фамилии уже давно знают далеко за пределами краевого центра. Лучшие спортсмены, тренеры-преподаватели, юные таланты и наставники муниципальных спортивных школ получили награды ежегодного смотра-конкурса «Спортивная гордость Красноярска».

Для города эта церемония давно перестала быть просто формальным подведением итогов. Конкурс проводится с 2002 года, и за это время он превратился в своеобразную летопись красноярского спорта – с именами чемпионов, историями прорывов и людьми, которые десятилетиями воспитывают новое поколение спортсменов.

В этом году лауреатами конкурса стали 36 спортсменов и тренеров-преподавателей. Победителей отметили дипломами, памятными статуэтками и ценными призами. Но главной наградой, пожалуй, остается признание – понимание того, что их труд замечают и ценят.

Сегодня в муниципальных спортивных школах Красноярска занимаются более 13 тысяч человек. Почти 2,3 тысячи из них входят в списки кандидатов в сборные команды региона, около восьми тысяч имеют спортивные разряды и звания

За этими цифрами – ежедневная система работы, которая выстраивалась в городе годами.

Среди участников конкурса – представители самых разных видов спорта, олимпийских и неолимпийских дисциплин, опытные наставники и совсем молодые спортсмены, которые только начинают свой путь. Но именно это сочетание опыта и молодости, как отмечали организаторы, и делает красноярскую спортивную школу по-настоящему сильной. Именно об этом говорили на церемонии награждения – о людях, которые формируют спортивный характер Красноярска.

Заместитель главы Красноярска – руководитель департамента социального развития Евгения Юрьева призналась: спортсменам она по-хорошему завидует:

– Дорогие ребята, уважаемые наши спортсмены, возраст ваш разный, но достижения уже сейчас вызывают огромное уважение. Причем речь не только о победах, но и о том, какой путь стоит за каждой медалью.

Особые слова Евгения Юрьева адресовала тренерам. Она подчеркнула: наставники работают не только на спортивный результат – они воспитывают характер, дисциплину и настоящих людей, которыми потом гордится весь город. Отдельно она отметила молодых спортсменов, которые уже сейчас показывают высокие результаты:

– Я более чем уверена, что, как только у нас появится возможность, мы в очередной раз очень громко заявим о достижениях красноярского спорта на всех уровнях, от российского, как мы это делаем сейчас, до международного.

Действительно, у Красноярска сегодня есть все основания рассчитывать на новые большие победы. Многие международные федерации постепенно возвращают российским спортсменам возможность выступать под своим флагом и гимном. А значит, у молодых красноярских чемпионов снова появляется шанс достойно показать себя на мировой арене.

Примеры таких спортсменов в городе уже есть. Одним из главных героев церемонии стал самый быстрый человек страны, воспитанник спортивной школы олимпийского резерва «Спутник» **Константин Крылов**. В 2025 году он стал двукратным чемпионом России, победителем международных соревнований и установил рекорд РФ в беге на 100 метров – 10,04 секунды!

В спринт Константин пришел не сразу. Сначала занимался длинными дистанциями, но довольно быстро понял: они не для него.

– Мне это очень не нравилось. Я начал бегать на короткие. Поначалу даже не знал, что они у меня получаются, но потом втянулся – и пошло!

Сегодня за плечами спортсмена – годы тренировок, серьезные старты и уже вполне конкретные амбиции:

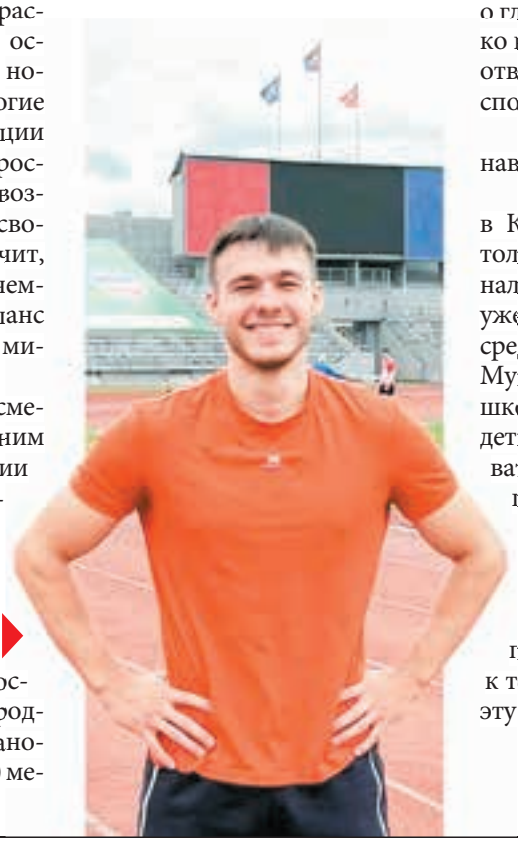

– И международные состязания выигрывать, и чемпионаты мира, устанавливать личные рекорды. Пробежать стометровку меньше чем за 10 секунд – одна из этих целей.

При этом Константин постоянно подчеркивает роль тренеров и спортивной школы. По его словам, в «Спутнике» очень сильный тренерский состав и команда, которая помогает спортсменам расти и двигаться вперед. На вопрос о главном совете тем, кто только начинает заниматься бегом, отвечает коротко и очень по-спортивному:

– Бегайте быстрее, не останавливайтесь!

За последние годы спорт в Красноярске перестал быть только историей профессиональных соревнований. Это уже важная часть городской среды и молодежной культуры. Муниципальные спортивные школы становятся местом, где дети учатся не только выигрывать, но и работать в команде, преодолевать трудности. Именно поэтому конкурс «Спортивная гордость Красноярска» организаторы называют не просто премией, а знаком уважения к тем, кто каждый день делает эту систему сильнее.

Андрей КУРОЧКИН
Фото Красспорта

ПРОГРАММА ТЕЛЕПЕРЕДАЧ

1–7 ИЮНЯ

ПОНЕДЕЛЬНИК, 1 ИЮНЯ

Первый канал

05:00 «Доброе утро» [0+]
09:00, 13:00, 16:00, 03:00 «Новости»
09:05 «Модный приговор» [0+]
09:55 «Жить здорово!» [16+]
10:40, 13:25, 00:50, 03:05 «Подкаст.Лаб» [16+]
13:50, 18:45, 22:45 «Большая игра» [16+]
15:00, 18:15 «Время покажет» [16+]
16:15 «Давай поженимся!» [16+]
17:05 «Мужское/Женское» [16+]
18:00 «Вечерние новости»
19:50 «Пусть говорят» [16+]
21:00 «Время»
21:45 «ПОТЕРЯННАЯ ЖИЗНЬ», сериал [16+]
23:45 «Время героев» [16+]

РОССИЯ 1

05:00 «Утро России»
05:06, 05:36, 06:06, 06:36, 07:06, 07:36, 08:06, 08:36 «Местное время». «Вести. Красноярск»
09:00, 11:00, 14:00, 16:30, 20:00, 03:00 «Вести»
09:30 «Местное время». «Вести. Красноярск»
09:55 «О самом главном» [12+]
11:30 «Местное время». «Вести. Красноярск»
12:00, 18:00 «60 минут»
14:30, 02:20 «КУЛАГИНЫ. НОВЫЕ СЕРИИ», сериал [16+]
17:00 «Малахов» [16+]
21:10 «Местное время». «Вести. Красноярск»
21:30 «ЗАГЛЯНИ ЕМУ В ГОЛОВУ», сериал [16+]
23:40 «Вечер с Владимиром Соловьевым» [12+]

МАТЧ!

10:00, 18:55 «Команда мечты» [12+]
10:30 «Чемпионы на все времена. Валентина Стенина» [12+]
11:00, 13:00, 16:55, 19:30 «Новости»
11:05, 15:30, 01:15 «Все на «Матч!» [12+]
13:05 «По домам. Ираклий Квеквескири» [12+]
13:25 Футбол. Чемпионат мира – 1994. Россия – Камерун [6+]
16:35 «Специальный репортаж» [12+]
17:00 «Есть тема!» Прямой эфир
18:25 «Человек из футбола. Андрей Чернышов» [12+]
19:35 «Громко». Прямой эфир
21:15 Футбол. Чемпионат мира – 2018. Россия – Саудовская Аравия [6+]
23:25 Гандбол. Чемпионат России. Суперлига. Мужчины. Финал. ЦСКА – «Зенит» (Санкт-Петербург). Прямая трансляция
02:20 Футбол. Чемпионат мира – 2018. Россия – Египет [6+]
04:30 Самбо. Кубок Президента РФ. Трансляция из Москвы [12+]
05:30 «Формула-1». Гаснут огни» [12+]

НТВ

04:35, 08:25, 10:35, 04:35 «ПЕС», сериал [16+]
06:30 «Утро. Самое лучшее» [16+]
08:00, 10:00, 13:00, 16:00, 19:00, 00:20 «Сегодня»
13:25 «Чрезвычайное происшествие» [16+]
14:00 «Место встречи» [16+]
16:45 «За гранью» [16+]
17:50 «ДНК» [16+]
20:00 «ВРАГИ», сериал [16+]
22:10 «БАЛАБОЛ», сериал [16+]
00:40 «Ч.Т.Д.» с Маргаритой Симоньян» [16+]
01:10 «ПЯТЬ МИНУТ ТИШИНЫ. МОРЕ И ГОРЫ», сериал [12+]

Пятый канал

05:00, 09:00, 13:00, 17:00 «Известия» [16+]
05:25, 00:30 «СВОИ-6», сериал [16+]
08:05 «Фирменный рецепт» [12+]
08:40 «Знание – сила» [12+]
09:30 «ОПАСНЫЙ», сериал [16+]
13:30, 22:20 «ВЕЛИКОЛЕПНАЯ ПЯТЕРКА – 7», сериал [16+]
14:20 «ВЕЛИКОЛЕПНАЯ ПЯТЕРКА – 3», сериал [16+]
17:30, 02:05 «СЛЕД», сериал [16+]
23:10 «ВЕЛИКОЛЕПНАЯ ПЯТЕРКА – 8», сериал [16+]
00:00 «Известия. Итоговый выпуск» [16+]

РОССИЯ К

06:30 «Диалоги о животных» [16+]
07:15 «Легенды мирового кино» [16+]
07:40 «Черные дыры. Белые пятна» [16+]
08:25 «Невский ковчег. Теория невозможного» [16+]
08:50, 22:30 «И ЭТО ВСЕ О НЕМ», х/ф [12+]
10:00, 12:30, 17:00, 19:30 «Новости культуры» [16+]
10:15 «Наблюдатель» [16+]
11:15, 00:50 «XX век» [16+]
11:45 «Кино о кино» [16+]
12:45, 23:40 «Новости Подробно. Арт» [16+]
13:00 «Конферансье», д/ф [16+]
13:45 «ДУБРОВСКИЙ», х/ф [16+]
15:00, 02:30 «Омск. Особняк Батюшкина», д/ф [16+]
15:30 «Агора» [16+]
16:30 «Передвижники. Виктор Васнецов» [16+]
17:15, 01:15 «Мастера фортепианного искусства» [16+]
18:15 «Рассказы из русской истории» [16+]
19:45 «Главная роль» [16+]
20:05 «Александр Пушкин. Ближний круг», д/ф [16+]
20:45 «Спокойной ночи, малыши!»
21:00 «Свидетели времени», д/ф [16+]
21:45 «Сати. Нескучная классика...» [16+]
00:00 «Ступени цивилизации» [16+]

РОССИЯ 24

09:36, 10:35, 11:32, 12:51, 13:42, 16:27, 20:27, 02:23 «Погода 24» [12+]
10:31, 11:16, 12:00, 12:57, 13:45, 16:00, 17:00, 18:00, 19:00, 22:00, 03:00, 04:47, 05:37, 08:00 «Новости» [16+]
11:52 «День в истории» [6+]
15:08, 23:08 «Москва. Кремль. Путин» [12+]
16:46, 18:44, 20:39 «Интервью» [12+]
17:39 «В центре Азии» [16+]
19:38 «Tucker. Россия 24» [16+]
20:00, 21:00 «Факты» [12+]
22:35, 01:32, 08:31 «Вести. Дежурная часть» [16+]
00:02, 02:00, 02:35 «Вести с Алексеем Казаковым» [16+]
03:37 «Бесогон ТВ» [18+]
05:05 «Футбол России» [12+]
06:09 «Вечер с Владимиром Соловьевым» [12+]
08:11 «Городские технологии» [12+]

ОТР

06:00, 08:00 «Утро на Енисее» [12+]
07:00 «Итоги» [16+]
07:30 «Порядки на грядке» [12+]
07:45 «О хлебе насущном» [16+]
09:00, 15:00, 01:55 «Известные дуэты. Поль Гоген – Винсент Ван Гог. Узники южного солнца», д/ф [16+]
09:55 «Новости Совета Федерации» [12+]
10:10 «ДЕВУШКА С ЖЕМЧУЖНОЙ СЕРЕЖКОЙ», х/ф [16+]
11:45 «Песня остается с человеком». Ведущий – Сергей Жилин [12+]
12:00, 12:30, 13:00, 13:30, 14:00, 14:50, 17:00, 18:30 «Новости» [16+]
12:05, 12:35, 21:25 «Пестрый мир»
13:05, 13:35, 14:05 «ОТРажение»
16:00, 19:00, 22:00, 00:00 «Новости» (с сурдопереводом)
16:05, 22:20 «ОТРажение» (с сурдопереводом)
17:15, 18:15 «Новости районов» [16+]
17:30 «Интервью» [16+]
17:45 «Наш спорт» [16+]
18:00 «Все для победы» [16+]
19:15 «Календарь» [12+]
19:45, 03:20 «СОУЧАСТНИКИ», х/ф [16+]
00:15 «ЛИССАБОНСКАЯ ИСТОРИЯ», х/ф [16+]
02:50 «Свет и тени». Программа Леонида Млечина». Сомерсет Моэм» [16+]
04:55 «ОТРажение. Итоги» [12+]

Енисей

06:00 «Утро на Енисее» [12+]
09:00, 17:00 «РУССКИЕ ГОРКИ», сериал [16+]
10:00 «Итоги» [16+]
10:30, 12:15, 14:30, 19:15, 04:25 «Закон и порядок» [16+]
10:45 «Итальянская пицца и паста», д/ф [12+]
11:40, 17:55, 21:05 «Полезная программа» [16+]
11:45, 15:00 «Порядки на грядке» [12+]
12:00, 14:00, 16:30, 18:30, 19:30, 20:30, 23:30, 05:00 «Новости» [16+]
12:30 «О хлебе насущном» [16+]
12:45, 16:25, 19:10, 00:30, 05:55 «Давайте пробовать» [16+]
12:50, 14:15, 18:15 «Все для победы» [16+]
13:00 «ЕСЛИ ЛЮБИШЬ – ПРОСТИ», х/ф [12+]
14:45, 18:00, 04:40 «Край без окраин» [12+]
15:15 «ТРИ ДНЯ НА ЛЮБОВЬ», сериал [12+]
16:15, 05:25 «Вне зоны», д/ф [16+]
16:45, 20:00, 00:15 «Новости районов» [16+]
18:25, 21:00, 23:25, 04:55 «Мировые новости» [16+]
19:00, 00:00 «Интервью» [16+]
20:15, 22:55, 04:10, 05:40 «Технологии обмана» [16+]
21:10 «АЛЬПИЙСКАЯ БАЛЛАДА», х/ф [6+]
23:10 «Наше здоровье» [16+]
00:35 «Рассказы из русской истории. В. Мединский», д/ф [12+]
02:30 «ЧЕРНЫЕ КОШКИ», сериал [16+]

ТВЦ

06:00 «Настроение» [12+]
08:10 «Смех, дрожь и видео» [16+]
08:50 «ЖЕНСКАЯ ВЕРСИЯ. ДЕДУШКИНА ВНУЧКА», х/ф [12+]
10:50 «Городское собрание» [12+]
11:30, 14:30, 17:50, 22:00, 00:00 «События»
11:50, 03:05 «СМЕРТЬ В ОБЪЕКТИВЕ», сериал [12+]
13:45, 05:20 «Мой герой» [12+]
14:50 «Город новостей» [16+]
15:05 «СОКОЛОВА ПОДОЗРЕВАЕТ ВСЕХ», х/ф [16+]
16:55 «Актерские драмы» [16+]
18:10 «В ТЕНИ БОЛЬШИХ ЧИСЕЛ», х/ф [16+]
22:35 «10 самых...» [16+]
23:05 «Знак качества» [16+]
00:35 «Петровка, 38» [16+]
00:50 «Тайная комната», д/ф [16+]
01:35 «Крест на браке», д/ф [16+]
02:20 «90-е», д/ф [16+]
04:40 «Короли эпизода» [16+]

РЕН ТВ

05:00, 18:00, 01:10, 04:25 «Самые шокирующие гипотезы» [16+]
06:00 «С бодрым утром!» [16+]
08:30, 12:30, 16:30, 19:30, 23:00 «Новости» [16+]
09:00 «Военная тайна с Игорем Прокопенко» [16+]
11:00 «Как устроен мир с Тимофеем Баженовым» [16+]
12:00, 16:00, 19:00 Информационная программа «112» [16+]
13:00 «Загадки человечества» [16+]
15:00 «Дикий, дикий мир» [16+]
17:00, 02:05 «Тайны Чапман» [16+]
20:00 «Безумные факты» [16+]
21:00 «РЕЗИДЕНТ», х/ф [16+]
23:25 «МОСТ В ОГНЕ», х/ф [18+]

СПАС

07:00, 13:40, 02:25 «День патриарха» [0+]
07:10 «Расскажи мне о Боге» [6+]
07:40 Мультфильмы [0+]
08:00 «Утро на «Спасе» [0+]
12:00, 19:05 «Церковь и мир» [0+]
12:25 «Святые дети», д/ф [6+]
13:50 «Монастырская кухня» [0+]
15:15 «РЕСПУБЛИКА ШКИД», х/ф [0+]
17:20 «ВЕСЕЛЫЕ ИСТОРИИ», х/ф [0+]
19:30, 04:55 «Святой Дух», д/ф [6+]
21:10 «Отец Матвей» [12+]
22:05, 06:15, 00:05 «Вечер на «Спасе» [0+]
22:20, 06:30 «Прямая линия. Ответ священника» [12+]
22:50 «ОСОБО ВАЖНОЕ ЗАДАНИЕ», х/ф [6+]
01:15 «Прямая линия жизни. Специальный выпуск» [16+]
02:35 «Тишина должна быть нарушена», д/ф [18+]
03:55 «Сказ о том, как Смирновы традицию возрождают», д/ф [6+]
04:25 «Донбасс. Мама, когда ты меня заберешь?», д/ф [16+]

СТС

05:00, 09:35, 03:35 «100 мест, где поесть» [16+]
07:00 «Просто кухня. Лучшее» [12+]
08:25 «Выход в свет» [16+]
08:30 «100 мест и одна кухня» [16+]
11:00 «ДЕТИ ШПИОНОВ – 4. АРМАГЕДДОН», х/ф [12+]
12:40 «ПОДАРОК», х/ф [16+]
14:30 «Суперниндзя. Дети» [12+]
19:00 «ДОРОГОЙ РОДСТВЕННИК», сериал [16+]
21:00 «МОДИФИКАТЫ», х/ф [16+]
22:55 «МАКС СТИЛ», х/ф [16+]
00:45 «ГРОМОБОЙ», х/ф [16+]
02:15 «ДЕТСКИЕ ИГРЫ», х/ф [18+]

Домашний

06:30, 05:35 «По делам несовершеннолетних» [16+]
07:30, 04:45 «Давай разведемся!» [16+]
08:30, 02:30 «Тест на отцовство» [16+]
10:45 «Прости меня...», д/ф [16+]
11:50 «Беду отведу», д/ф [16+]
13:00, 01:10 «Знахарка», д/ф [16+]
13:35, 01:35 «Верну любимого», д/ф [16+]
14:05, 02:05 «Голоса ушедших душ», д/ф [16+]
14:40 «Я ЖИВУ ДЛЯ ТЕБЯ», х/ф [16+]
19:00 «КАК СПАСТИ ВЛЮБЛЕННУЮ ЖЕНЩИНУ», х/ф [16+]
23:10 «Понять. Простить», д/ф [16+]
00:10 «Порча», д/ф [16+]
04:10 «6 кадров» [16+]

ТВ3

06:00, 05:45 Мультфильмы [0+]
08:30 «Леди Баг и Суперкот», м/ф [6+]
09:00, 16:00 «СЛЕПАЯ», сериал [16+]
10:00, 15:30 «ПОРЧА», сериал [16+]
11:00 «ГАДАЛКА», сериал [16+]
19:00 «МАЖОР», сериал [16+]
23:00 «ЗВУК СВОБОДЫ», х/ф [18+]
01:30 «Кадони-шоу» [16+]
02:15 «Экстра такси» [16+]
02:45 «ЛЮБОВНАЯ МАГИЯ», сериал [16+]

ПЯТНИЦА!

05:00, 03:40 «Секреты на кухне» [16+]
05:30, 01:50, 04:30 «Пятница News» [16+]
05:50, 12:40, 20:40 «Битва шефов» [16+]
07:40 «Четыре дачи» [16+]
19:00 «Домохозяйки против шефов» [16+]
22:30 «Ставка на любовь» [16+]
02:10 «Черный список» [16+]

Звезда

05:15 «ПО ДАННЫМ УГОЛОВНОГО РОЗЫСКА...», х/ф [12+]
06:30 «ВЫЙТИ ЗАМУЖ ЗА КАПИТАНА», х/ф [12+]
09:00, 13:00, 19:00 «Новости дня» [16+]
09:15 «Воздушные войны», д/ф [16+]
11:00 «Народный ВПК», д/ф [12+]
11:25, 13:20, 23:15 «ПЕТРОВКА, 38», х/ф [12+]
14:15, 04:25 «КОМИССАРША», сериал [16+]
19:15 «Специальный репортаж» [16+]
19:30 «По горячим следам» [16+]
20:10 «Скрытые угрозы» [16+]
21:00 «Открытый эфир» [16+]
22:45 «Между тем» [12+]
01:05 «ЮНГА СЕВЕРНОГО ФЛОТА», х/ф [12+]
02:30 «СВЕТЛЫЙ ПУТЬ», х/ф [12+]
04:05 «Москва фронту», д/ф [16+]

МИР

05:00, 06:15, 10:20 «В ПОИСКАХ КАПИТАНА ГРАНТА», сериал [16+]
06:00, 10:00, 13:00, 16:00, 18:00 «Вместе каждый день» [16+]
10:10 «Белорусский стандарт» [12+]
13:15 «Дела судебные. Битва за будущее» [16+]
15:05 «Дела судебные. Новые истории» [16+]
16:15, 18:20 «Дела судебные. Яблоко раздора» [16+]
18:30 «Дела судебные. Деньги верните!» [16+]
20:25 «Миллион за 5 минут. Дети» [6+]
21:50 «Игра в кино» [16+]
22:35 «Игра в кино. Чемпионат мира» [16+]
23:20 «ЧАСТНЫЙ ДЕТЕКТИВ, ИЛИ ОПЕРАЦИЯ «КООПЕРАЦИЯ», х/ф [16+]
01:00 «Первый Евразийский канал» [12+]
01:45 «АРИНКА», х/ф [16+]
03:00 «КОРТИК», х/ф [16+]
04:20 «Понять. Простить» [16+]

ТНТ

07:00, 13:00, 05:50 «ИНТЕРНЫ», сериал [16+]
09:00 «Сокровища императора» [16+]
19:00 «САШАТАНЯ», сериал [16+]
21:00 «ПОЛИЦЕЙСКИЙ С РУБЛЕВКИ», сериал [16+]
23:00 «РОДНЫЕ», х/ф [16+]
00:40 «МИЛЛИАРД», х/ф [16+]
02:25 «Однажды в России» [16+]
05:00 «Утро ТНТ» [16+]

В ТВ-программе возможны изменения по независящим от редакции причинам

Первый канал

05:00 «Доброе утро» [0+]
09:00, 13:00, 16:00, 03:00 «Новости»
09:05 «Модный приговор» [0+]
09:55 «Жить здорово!» [16+]
10:40, 13:25, 15:00, 18:15 «Время покажет» [16+]
13:50, 18:45, 22:45 «Большая игра» [16+]
16:15 «Давай поженимся!» [16+]
17:05 «Мужское/Женское» [16+]
18:00 «Вечерние новости»
19:50 «Пусть говорят» [16+]
21:00 «Время»
21:45 «ПОТЕРЯННАЯ ЖИЗНЬ», сериал [16+]
23:45, 03:05 «Подкаст.Лаб» [16+]

РОССИЯ 1

05:00 «Утро России»
05:06, 05:36, 06:06, 06:36, 07:06, 07:36, 08:06, 08:36 «Местное время». «Вести. Красноярск»
09:00, 11:00, 14:00, 16:30, 20:00, 03:00 «Вести»
09:30 «Местное время». «Вести. Красноярск»
09:55 «О самом главном» [12+]
11:30 «Местное время». «Вести. Красноярск»
12:00, 18:00 «60 минут»
14:30, 02:20 «КУЛАГИНЫ. НОВЫЕ СЕРИИ», сериал [16+]
17:00 «Малахов» [16+]
21:10 «Местное время». «Вести. Красноярск»
21:30 «ЗАГЛЯНИ ЕМУ В ГОЛОВУ», сериал [16+]
23:40 «Вечер с Владимиром Соловьевым» [12+]

МАТЧ!

06:00 Легкая атлетика. Бриллиантовая лига. Трансляция из Марокко [6+]
07:55 «Новости» [0+]
08:00 Регби. Чемпионат России. «Стрела-Ак Барс» (Казань) – «Динамо» (Москва) [12+]
10:00, 18:55 «Команда мечты» [12+]
10:30 «Чемпионы на все времена. Иван Едешко» [12+]
11:00, 13:00, 16:55, 19:30 «Новости»
11:05, 15:30, 19:35, 01:30 «Все на «Матч!» [12+]
13:05, 16:35 «Специальный репортаж» [12+]
13:25 Футбол. Чемпионат мира – 2018. Португалия – Испания [6+]
17:00 «Есть тема!» Прямой эфир
18:25 «География спорта» [12+]
20:50 Футбол. Чемпионат мира – 2022. 1/4 финала. Англия – Франция [6+]
23:00 Баскетбол. Единая лига ВТБ. Финал. Прямая трансляция
02:30 Футбол. Чемпионат мира – 2002. Россия – Тунис [6+]
04:30 Бильярд. Кубок мэра Москвы [6+]

НТВ

06:30 «Утро. Самое лучшее» [16+]
08:00, 10:00, 13:00, 16:00, 19:00, 00:20 «Сегодня»
08:25, 10:35, 04:40 «ПЕС», сериал [16+]
13:25 «Чрезвычайное происшествие» [16+]
14:00 «Место встречи» [16+]
16:45 «За гранью» [16+]
17:50 «ДНК» [16+]
20:00 «ВРАГИ», сериал [16+]
22:10 «БАЛАБОЛ», сериал [16+]
00:40 «Захар Прилепин. Уроки русского» [16+]
01:20 «ПЯТЬ МИНУТ ТИШИНЫ. МОРЕ И ГОРЫ», сериал [12+]

Пятый канал

05:00, 09:00, 13:00, 17:00 «Известия» [16+]
05:25 «Маша и Медведь», м/ф [0+]
05:55, 06:35, 07:15 «Они потрясли мир» [12+]
08:05 «Страна советов» [16+]
08:40 «Знание – сила» [12+]
09:30 «ОПАСНЫЙ», сериал [16+]
13:30 «ВЕЛИКОЛЕПНАЯ ПЯТЕРКА – 3», сериал [16+]
17:30, 02:05 «СЛЕД», сериал [16+]
22:20 «ВЕЛИКОЛЕПНАЯ ПЯТЕРКА – 7», сериал [16+]
00:00 «Известия. Итоговый выпуск» [16+]
00:30, 04:30 «СВОИ-6», сериал [16+]

РОССИЯ К

06:30 «Диалоги о животных» [16+]
07:20 «Легенды мирового кино» [16+]
07:45, 18:35, 23:55 «Ступени цивилизации» [16+]
08:50, 22:30 «И ЭТО ВСЕ О НЕМ», х/ф [12+]
10:00, 12:30, 17:00, 19:30 «Новости культуры» [16+]
10:15 «Наблюдатель» [16+]
11:15, 00:45 «XX век» [16+]
12:45, 23:40 «Новости Подробно. Книги» [16+]
13:00, 20:05 «Александр Пушкин. Ближний круг», д/ф [16+]
13:40 Спектакль «ПОВЕСТИ БЕЛКИНА. ВЫСТРЕЛ» [16+]
15:00 «Хранители жизни. Боткин», д/ф [16+]
15:45 «Сати. Нескучная классика...» [16+]
16:30 «Эрмитаж» [16+]
17:15, 01:50 «Мастера фортепианного искусства» [16+]
19:45 «Главная роль» [16+]
20:45 «Спокойной ночи, малыши!»
21:00 «Искусственный отбор» [16+]
21:45 «Белая студия» [16+]

РОССИЯ 24

09:00, 10:40, 05:36 «День в истории» [6+]
09:05 «Парламентский час» [16+]
10:31, 11:18, 12:00, 13:00, 13:45, 15:00, 16:00, 17:00, 18:00, 19:00, 03:00, 04:47 «Новости» [16+]
10:35, 11:32, 12:53, 13:42, 16:32, 20:21, 02:23 «Погода 24» [12+]
11:51, 15:37, 17:32 «Инструкция» [12+]
12:32, 16:44 «Вести. Net» [12+]
14:11, 17:44 «Интервью» [12+]
14:38 «5-я студия» [16+]
15:46, 16:52, 18:46, 19:52, 05:45 «Специальный репортаж» [12+]
20:00, 20:33, 23:00 «Факты» [12+]
22:35, 01:32 «Вести. Дежурная часть» [16+]
00:02, 02:00, 02:35 «Вести с Алексеем Казаковым» [16+]
03:37 «Бесогон ТВ» [18+]
06:09 «Вечер с Владимиром Соловьевым» [12+]
08:06 «Городские технологии» [12+]
08:26 «За лентой (СВО)» [12+]

ОТР

06:00, 08:00 «Утро на Енисее» [12+]
07:00, 17:00, 18:30, 12:00, 12:30, 13:00, 13:30, 14:00, 14:50 «Новости» [16+]
07:25 «Мировые новости» [16+]
07:30 «Наш спорт» [16+]
07:45, 17:15, 18:15 «Новости районов» [16+]
09:00, 15:00, 02:00 «Смертельная инженерия. Обрушение мостов», д/ф [16+]
09:55 «Специальный репортаж» [12+]
10:10 «СОУЧАСТНИКИ», х/ф [16+]
11:45 «Конструкторы будущего» [12+]
12:05, 12:35, 21:25 «Пестрый мир»
13:05, 13:35, 14:05 «ОТРажение»
16:00, 19:00, 22:00, 00:00 «Новости» (с сурдопереводом)
16:05, 22:20 «ОТРажение» (с сурдопереводом)
17:30 «Интервью» [16+]
17:45 «Наша культура» [16+]
18:00 «Законодательная власть» [16+]
19:15 «Календарь» [12+]
19:45 «ГОРОД ЗЕРО», х/ф [16+]
00:15 «МАТЬ ИОАННА ОТ АНГЕЛОВ», х/ф [16+]
02:55 «Песня остается с человеком». Ведущий – Сергей Жилин [12+]
03:10 «ЗУД СЕДЬМОГО ГОДА», х/ф [16+]
04:55 «ОТРажение. Итоги» [12+]

Енисей

06:00 «Утро на Енисее» [12+]
09:00, 17:00 «РУССКИЕ ГОРКИ», сериал [16+]
10:00, 12:00, 14:00, 16:30, 18:30, 19:30, 20:30, 23:30, 05:00 «Новости» [16+]
10:30, 05:25 «Порядки на грядке» [12+]
10:45 «Итальянская пицца и паста», д/ф [12+]
11:35, 16:25, 21:05 «Давайте пробовать» [16+]
11:40, 14:45, 23:10, 04:25 «Технологии обмана» [16+]
11:55, 18:25, 21:00, 23:25, 04:55 «Мировые новости» [16+]
12:15, 14:15, 16:45, 20:00, 00:15 «Новости районов» [16+]
12:30, 14:30, 19:00, 00:00 «Интервью» [16+]
12:45, 17:55, 19:10, 00:30, 05:55 «Полезная программа» [16+]
12:50 «Все для победы» [16+]
13:00 «НИТИ ЛЮБВИ», х/ф [12+]
15:00, 18:00 «Вне зоны», д/ф [16+]
15:15 «КАПКАН ДЛЯ ЗВЕЗДЫ», сериал [12+]
16:15 «Край без окраин» [12+]
18:15, 04:40 «Закон и порядок» [16+]
19:15, 20:15, 22:55, 04:10, 05:40 «Наша культура» [16+]
21:10 «ДВЕ ЗИМЫ И ТРИ ЛЕТА», сериал [16+]
00:35 «Рассказы из русской истории. В. Мединский», д/ф [12+]
02:30 «ГОСПОДА-ТОВАРИЩИ», сериал [12+]

ТВЦ

06:00 «Настроение» [12+]
08:05 «Доктор И...» [16+]
08:35 «ЖЕНСКАЯ ВЕРСИЯ. ДЕДУШКИНА ВНУЧКА», х/ф [12+]



10:40 «Закулисные войны», д/ф [16+]
11:30, 14:30, 17:50, 22:00, 00:00 «События»
11:50, 03:05 «СМЕРТЬ В ОБЪЕКТИВЕ», сериал [12+]
13:45, 05:20 «Мой герой» [12+]
14:50 «Город новостей» [16+]
15:05 «СОКОЛОВА ПОДОЗРЕВАЕТ ВСЕХ», х/ф [16+]
16:55 «Актерские драмы» [16+]
18:10 «В ТЕНИ БОЛЬШИХ ЧИСЕЛ», х/ф [16+]
22:35 «Закон и порядок» [16+]
23:05 «Заклятые подруги», д/ф [16+]
00:35 «Петровка, 38» [16+]
00:50 «Следствие ведет КГБ», д/ф [16+]
01:35 «Хроники московского быта» [16+]
02:20 «Неизвестная Надежда Крупская», д/ф [16+]
04:35 «Леонид Харитонов. Отвергнутый кумир», д/ф [16+]

РЕН ТВ

05:00, 18:00, 01:30, 04:30 «Самые шокирующие гипотезы» [16+]
06:00 «С бодрым утром!» [16+]
08:30, 12:30, 16:30, 19:30, 23:00 «Новости» [16+]
09:00 «Военная тайна с Игорем Прокопенко» [16+]
10:00 «Совбез» [16+]
11:00 «Как устроен мир с Тимофеем Баженовым» [16+]
12:00, 16:00, 19:00 Информационная программа «112» [16+]
13:00 «Загадки человечества» [16+]
14:00 «Невероятно интересные истории» [16+]
15:00 «Легенды и мифы», д/ф [16+]
17:00, 02:20 «Тайны Чапман» [16+]
20:00 «100 вопросов обо всем» [16+]
20:40 «ОДНИМ МЕНЬШЕ», х/ф [16+]
23:25 «ДОРОГА ОТЧАЯНИЯ», х/ф [18+]

СПАС

07:00, 14:05, 02:55 «День патриарха» [0+]
07:10 «Расскажи мне о Боге» [6+]
07:40 Мультфильмы [0+]
08:00 «Утро на «Спасе» [0+]
12:00, 19:30, 04:50 «Святой Дух», д/ф [6+]
13:35, 22:20, 06:30 «Прямая линия. Ответ священника» [12+]
14:15 «Монастырская кухня» [0+]
16:15 «ЖДУ И НАДЕЮСЬ», х/ф [12+]
17:35, 00:30 «ОСОБО ВАЖНОЕ ЗАДАНИЕ», х/ф [6+]



19:00, 22:05, 23:45, 01:45, 03:35, 06:15 «Вечер на «Спасе» [0+]
21:10 «Отец Матвей» [12+]
22:50 «Бесогон» [18+]
00:00, 04:20 «Поле битвы» [16+]
03:05 «Владимирская икона Божией Матери. Цикл «Лики Богородицы», д/ф [0+]
03:50 «Московские святители Петр и Алексий. Цикл «День Ангела», д/ф [0+]

СТС

05:00, 09:35, 03:55 «100 мест, где поесть» [16+]
06:55, 08:25 «Выход в свет» [16+]
07:00 «Просто кухня. Лучшее» [12+]
08:30 «100 мест и одна кухня» [16+]
09:55 «СРОЧНО ВЫЙДУ ЗАМУЖ», х/ф [16+]
12:05 «СВАДЬБА ПО ОБМЕНУ», х/ф [16+]
13:55, 17:00 «ЧУДО-ДОКТОР», сериал [16+]
18:00 «ДОРОГОЙ РОДСТВЕННИК», сериал [16+]
20:50 «КОРОЛИ УЛИЦ», х/ф [16+]



22:55 «ТЕЛОХРАНИТЕЛЬ НА ФРИЛАНСЕ», х/ф [16+]
01:05 «БОЛЬШЕ ЧЕМ ЛЮДИ», х/ф [16+]
02:35 «ВРЕМЯ РАСПЛАТЫ», х/ф [18+]

Домашний

06:30, 05:30 «По делам несовершеннолетних» [16+]
07:30, 04:40 «Давай разведемся!» [16+]
08:30, 02:30 «Тест на отцовство» [16+]
10:45 «Прости меня...», д/ф [16+]
11:45 «Беду отведу», д/ф [16+]
12:55, 01:05 «Знахарка», д/ф [16+]
13:30, 01:35 «Верну любимого», д/ф [16+]
14:05, 02:05 «Голоса ушедших душ», д/ф [16+]
14:40 «У ТЕБЯ ЕСТЬ Я», х/ф [16+]
19:00 «ОТ ЛЮБВИ ДО ЛЮБВИ», х/ф [16+]
23:05 «Понять. Простить», д/ф [16+]
00:05 «Порча», д/ф [16+]
04:10 «6 кадров» [16+]

ТВ3

06:00, 05:45 Мультфильмы [0+]
08:30 «Леди Баг и Суперкот», м/ф [6+]
09:00, 16:00 «СЛЕПАЯ», сериал [16+]
10:00, 15:30 «ПОРЧА», сериал [16+]
11:00 «ГАДАЛКА», сериал [16+]
19:00 «МАЖОР», сериал [16+]
23:00 «ВАМПИРЫ ЛЕГКОГО ПОВЕДЕНИЯ», х/ф [18+]
01:15 «ЛЮБОВНАЯ МАГИЯ», сериал [16+]

ПЯТНИЦА!

05:00, 03:50 «Секреты на кухне» [16+]
06:00, 02:00, 04:30 «Пятница News» [16+]
06:30 «Битва шефов» [16+]
08:30 «Четыре дачи» [16+]
10:00 «Теперь я босс!» [16+]
14:00, 20:20 «Черный список. На кухне» [16+]
17:50 «Черный список. Ремонт» [16+]
23:10 «Новые «Пацанки» [16+]
02:20, 03:00 «Черный список» [16+]

Звезда

06:10, 14:15, 04:25 «КОМИССАРША», сериал [16+]
09:00, 13:00, 19:00 «Новости дня» [16+]
09:15, 21:00 «Открытый эфир» [16+]
11:00, 19:30 «По горячим следам» [16+]
11:25, 13:20, 23:15 «ОГАРЕВА, 6», х/ф [12+]
19:15 «Специальный репортаж» [16+]
20:10 «Улика из прошлого» [16+]
22:45 «Между тем» [12+]
01:05 «В ДОБРЫЙ ЧАС!», х/ф [12+]
02:40 «ДЕВУШКА С ХАРАКТЕРОМ», х/ф [12+]
04:05 «Москва фронту», д/ф [16+]

МИР

05:00, 04:20 «Понять. Простить» [16+]
06:00, 10:00, 13:00, 16:00, 18:00 «Вместе каждый день» [16+]
06:15, 10:10 «СТАНИЦА», сериал [16+]
13:15 «Мировое соглашение» [16+]
14:10 «Дела судебные. Битва за будущее» [16+]
15:05 «Дела судебные. Новые истории» [16+]
16:15, 18:20 «Дела судебные. Яблоко раздора» [16+]
18:30 «Дела судебные. Деньги верните!» [16+]
20:25 «Миллион за 5 минут. Дети» [6+]
21:10 «Миллион за 5 минут» [16+]
21:50 «Игра в кино» [16+]
22:35 «Игра в кино. Чемпионат мира» [16+]
23:20 «ОПЕКУН», х/ф [16+]
00:50 «Первый Евразийский канал» [12+]
01:35 «ЛЮБИМАЯ ДЕВУШКА», х/ф [16+]
03:00 «МУЗЫКАЛЬНАЯ ИСТОРИЯ», х/ф [16+]

ТНТ

07:00, 05:50 «ИНТЕРНЫ», сериал [16+]
19:00 «САШАТАНЯ», сериал [16+]
21:00 «ПОЛИЦЕЙСКИЙ С РУБЛЕВКИ», сериал [16+]
23:00 «ЯЙЦО ФАБЕРЖЕ», х/ф [16+]
00:45 «РОДНЫЕ», х/ф [16+]



02:10 «Однажды в России» [16+]
05:00 «Утро ТНТ» [16+]

В ТВ-программе возможны изменения по независящим от редакции причинам

Первый канал

05:00 «Доброе утро» [0+]
09:00, 13:00, 16:00, 03:00 «Новости»
09:05 «Модный приговор» [0+]
09:55 «Жить здорово!» [16+]
10:40, 13:25, 15:00, 18:15 «Время покажет» [16+]
13:50, 18:45, 22:45 «Большая игра» [16+]
16:15 «Давай поженимся!» [16+]
17:05 «Мужское/Женское» [16+]
18:00 «Вечерние новости»
19:50 «Пусть говорят» [16+]
21:00 «Время»
21:45 «ПОТЕРЯННАЯ ЖИЗНЬ», сериал [16+]
23:45 «Шоу Вована и Лексуса» [16+]
00:50, 03:05 «Подкаст.Лаб» [16+]

РОССИЯ 1

05:00 «Утро России»
05:06, 05:36, 06:06, 06:36, 07:06, 07:36, 08:06, 08:36 «Местное время». «Вести. Красноярск»
09:00, 11:00, 14:00, 16:30, 20:00, 03:00 «Вести»
09:30 «Местное время». «Вести. Красноярск»
09:55 «О самом главном» [12+]
11:30 «Местное время». «Вести. Красноярск»
12:00, 18:00 «60 минут»
14:30, 02:20 «КУЛАГИНЫ. НОВЫЕ СЕРИИ», сериал [16+]
17:00 «Малахов» [16+]
21:10 «Местное время». «Вести. Красноярск»
21:30 «ЗАГЛЯНИ ЕМУ В ГОЛОВУ», сериал [16+]
23:40 «Вечер с Владимиром Соловьевым» [12+]

МАТЧ!

06:00 Триатлон. Мировая серия. Женщины. Трансляция из Италии [6+]
07:55 «Новости» [0+]
08:00 Регби. Чемпионат России. «ВВА-Подмосковье» (Монино) – «Локомотив-Пенза» [12+]
10:00, 18:55 «Команда мечты» [12+]
10:30 «География спорта» [12+]
11:00, 13:00, 16:55, 19:30 «Новости»
11:05, 15:30, 19:35, 01:00 «Все на «Матч!» [12+]
13:05, 16:35 «Специальный репортаж» [12+]
13:25 Футбол. Чемпионат мира – 2010. 1/8 финала. Германия – Англия [6+]
17:00 «Есть тема!» Прямой эфир
18:25 «Вид сверху» [12+]
20:55 Футзал. Бетсити. Суперлига. Финал. «Тюмень» – «Ухта». Прямая трансляция
22:55 Баскетбол. Единая лига ВТБ. Матч за 3-е место. Прямая трансляция
01:55 Футбол. Чемпионат мира – 2014. Финал. Германия – Аргентина [6+]
04:30 Бильярд. Кубок мэра Москвы [6+]

НТВ

06:30 «Утро. Самое лучшее» [16+]
08:00, 10:00, 13:00, 16:00, 19:00, 00:20 «Сегодня»
08:25, 10:35, 04:55 «ПЕС», сериал [16+]
13:25 «Чрезвычайное происшествие» [16+]
14:00 «Место встречи» [16+]
16:45 «За гранью» [16+]
17:50 «ДНК» [16+]
20:00 «ВРАГИ», сериал [16+]
22:10 «БАЛАБОЛ», сериал [16+]



00:40 «Мы и наука. Наука и мы» [12+]
01:45 «ПЯТЬ МИНУТ ТИШИНЫ. МОРЕ И ГОРЫ», сериал [12+]

5 Пятый канал

05:00, 09:00, 13:00, 17:00 «Известия» [16+]
05:25, 00:30, 04:30 «СВОИ-6», сериал [16+]
08:25 «Стройнадзор» [16+]
09:30 «ОПАСНЫЙ», сериал [16+]
13:30 «ВЕЛИКОЛЕПНАЯ ПЯТЕРКА – 3», сериал [16+]
14:20 «ВЕЛИКОЛЕПНАЯ ПЯТЕРКА – 4», сериал [16+]
17:30, 02:05 «СЛЕД», сериал [16+]
22:20 «ВЕЛИКОЛЕПНАЯ ПЯТЕРКА – 7», сериал [16+]
00:00 «Известия. Итоговый выпуск» [16+]

РОССИЯ К

06:30 «Великорецкий крестный ход. Обыкновенное чудо», д/ф [16+]
07:20 «Легенды мирового кино» [16+]
07:45, 18:35, 23:55 «Ступени цивилизации» [16+]
08:40 «ТРИ НЕНАСТНЫХ ДНЯ», х/ф [12+]
10:00, 12:30, 17:00, 19:30 «Новости культуры» [16+]
10:15 «Наблюдатель» [16+]
11:15, 00:45 «XX век» [16+]
12:45, 23:40 «Новости Подробно. Кино» [16+]
13:00, 20:05 «Александр Пушкин. Ближний круг», д/ф [16+]
13:40 Спектакль «ПОВЕСТИ БЕЛКИНА. МЕТЕЛЬ» [16+]
15:00 «Хранители жизни. Бурденко», д/ф [16+]
15:45 «Белая студия» [16+]
16:30 «Библейский сюжет» [16+]
17:15, 02:30 «Пермь. Особняк Турчевича», д/ф [16+]
17:40, 01:55 «Мастера фортепианного искусства» [16+]
18:20 «Семидесятые» [16+]
19:45 «Главная роль» [16+]
20:45 «Спокойной ночи, малыши!»
21:00 «Абсолютный слух» [16+]
21:45 «Власть факта» [16+]
22:30 «КРАЖА», х/ф [12+]

РОССИЯ 24

09:00, 10:31, 11:18, 12:00, 12:57, 13:45, 15:00, 16:00, 16:39, 17:00, 18:00, 19:00, 03:00, 04:47 «Новости» [16+]
09:15 «Парламентский час» [16+]
09:34, 22:35, 01:32 «Вести. Дежурная часть» [16+]
10:35, 11:32, 12:50, 13:42, 16:22, 20:21, 02:23 «Погода 24» [12+]
10:40 «День в истории» [6+]
11:51, 15:32, 17:33, 05:37 «Инструкция» [12+]
12:32, 16:34 «Вести. Net» [12+]
14:38 «5-я студия» [16+]
15:44, 17:44 «Интервью» [12+]
16:49, 19:49 «Pro налоги» [12+]
18:49, 05:47 «Энергетика» [16+]
20:00, 20:33, 23:00 «Факты» [12+]
00:02, 02:00, 02:35 «Вести с Алексеем Казаковым» [16+]
03:44 «Бесогон ТВ» [18+]
06:09 «Вечер с Владимиром Соловьевым» [12+]

ОТР

06:00, 08:00 «Утро на Енисее» [12+]
07:00, 17:00, 18:30, 12:00, 12:30, 13:00, 13:30, 14:00, 14:50 «Новости» [16+]
07:25 «Мировые новости» [16+]
07:30, 18:00 «Наша культура» [16+]
07:45, 17:15, 18:15 «Новости районов» [16+]
09:00, 15:00, 02:00 «Секреты египетских иероглифов», д/ф [16+]
09:55 «ГОРОД ЗЕРО», х/ф [16+]
11:30 «Острова в океане», д/ф [12+]
12:05, 12:35, 21:20 «Пестрый мир»
13:05, 13:35, 14:05 «ОТРажение»
16:00, 19:00, 22:00, 00:00 «Новости» (с сурдопереводом)
16:05, 22:20 «ОТРажение» (с сурдопереводом)
17:30 «Интервью» [16+]
17:45 «Что и как» [12+]
19:15 «Календарь» [12+]
19:45, 03:25 «ИЗ ЖИЗНИ НАЧАЛЬНИКА УГОЛОВНОГО РОЗЫСКА», х/ф [16+]
00:15 «ОХОТА», х/ф [16+]
03:00 «Свет и тени». Программа Леонида Млечина». Владимир Вернадский» [16+]
04:55 «ОТРажение. Итоги» [12+]

Енисей

06:00 «Утро на Енисее» [12+]
09:00, 17:20 «РУССКИЕ ГОРКИ», сериал [16+]
10:00, 12:00, 14:00, 16:30, 18:30, 19:30, 20:30, 23:30, 05:00 «Новости» [16+]
10:30, 14:45, 04:25 «Наша культура» [16+]
10:45 «Итальянская пицца и паста», д/ф [12+]
11:35, 17:15, 19:25, 21:05 «Полезная программа» [16+]
11:40, 15:00 «Порядки на грядке» [12+]
11:55, 18:25, 21:00, 23:25, 04:55 «Мировые новости» [16+]
12:15, 14:15, 20:00, 00:15 «Новости районов» [16+]
12:30, 14:30, 19:00, 00:00 «Интервью» [16+]
12:45, 16:25, 19:10, 00:30, 02:25, 05:55 «Давайте пробовать» [16+]
12:50, 16:15, 23:10 «Все для победы» [16+]
13:00 «НИТИ ЛЮБВИ», х/ф [12+]
15:15 «КАПКАН ДЛЯ ЗВЕЗДЫ», сериал [12+]
16:45 «Экспертная среда» [16+]
19:15, 20:15, 22:55, 04:10, 05:40 «Что и как» [12+]
21:10 «КОМИССАРША», сериал [12+]
00:35 «Рассказы из русской истории. В. Мединский», д/ф [12+]
02:30 «ГОСПОДА-ТОВАРИЩИ», сериал [12+]
04:40 «Край без окраин» [12+]
05:25 «Вне зоны», д/ф [16+]

ТВЦ

06:00 «Настроение» [12+]
08:10 «Доктор И...» [16+]
08:35 «ЖЕНСКАЯ ВЕРСИЯ. ВАШЕ ВРЕМЯ И СТЕКЛО», х/ф [16+]
10:35 «Закулисные войны», д/ф [16+]
11:30, 14:30, 17:50, 22:00, 00:00 «События»
11:50, 03:05 «СМЕРТЬ В ОБЪЕКТИВЕ», сериал [12+]
13:45, 05:20 «Мой герой» [12+]
14:50 «Город новостей» [16+]
15:05 «СОКОЛОВА ПОДОЗРЕВАЕТ ВСЕХ», х/ф [12+]



16:55 «Актерские драмы» [16+]
18:10 «В ТЕНИ БОЛЬШИХ ЧИСЕЛ», х/ф [16+]
22:35 «Хватит слухов!» [16+]
23:05 «Прощание» [16+]
00:35 «Петровка, 38» [16+]
00:50 «Дело союзного значения. Нашествие Монгола», д/ф [16+]
01:35 «Знак качества» [16+]
02:20 «Мифы о еде» [16+]
04:35 «Александр Кайдановский. По лезвию бритвы», д/ф [16+]

РЕН ТВ

05:00, 18:00, 01:40, 04:25 «Самые шокирующие гипотезы» [16+]
06:00 «С бодрым утром!» [16+]
08:30, 12:30, 16:30, 19:30, 23:00 «Новости» [16+]
09:00 «Документальный спецпроект» [16+]
10:00 «Засекреченные списки» [16+]
11:00 «Как устроен мир с Тимофеем Баженовым» [16+]
12:00, 16:00, 19:00 Информационная программа «112» [16+]
13:00 «Загадки человечества» [16+]
14:00 «Невероятно интересные истории» [16+]
15:00 «Момент в истории» [16+]
17:00, 02:25 «Тайны Чапман» [16+]
20:00 «Наука и техника» [16+]
20:40 «УБИЙЦА-2. ПРОТИВ ВСЕХ», х/ф [16+]
23:25 «ОН – ЭТО ПУЛЯ», х/ф [18+]

СПАС

07:00, 14:10, 02:20 «День патриарха» [0+]
07:10 «Расскажи мне о Боге» [6+]
07:40 Мультфильмы [0+]
08:00 «Утро на «Спасе» [0+]
12:00, 04:50 «Святой Дух», д/ф [6+]
13:40, 21:50, 06:30 «Прямая линия. Ответ священника» [12+]
14:20 «Монастырская кухня» [0+]
16:20 «ЖДУ И НАДЕЮСЬ», х/ф [12+]
17:35 «ОСОБО ВАЖНОЕ ЗАДАНИЕ», х/ф [6+]
19:00, 21:35, 23:15, 01:15, 03:00, 06:15 «Вечер на «Спасе» [0+]
19:30, 02:30 «Равноапостольные Константин и Елена. Цикл «День Ангела», д/ф [0+]
20:05, 03:15 «Крестный ход», д/ф [0+]
20:40 «Отец Матвей» [12+]
22:20 «Бесогон» [18+]
23:30, 04:20 «Поле битвы» [16+]
00:00 «ЕГОРКА», х/ф [0+]
03:45 «Николай Строгий», д/ф [0+]

СТС

05:00, 09:35, 03:55 «100 мест, где поесть» [16+]
06:50, 08:20 «Выход в свет» [16+]
07:00 «Просто кухня. Лучшее» [12+]
08:30 «100 мест и одна кухня» [16+]
09:55 «ПРИНЦ ПУСТЫНИ», х/ф [16+]



12:05 «ПОСВЯЩЕННЫЙ», х/ф [16+]
13:55, 17:00 «ЧУДО-ДОКТОР», сериал [16+]
18:00, 20:00 «ДОРОГОЙ РОДСТВЕННИК», сериал [16+]
20:55 «ВЗРЫВНАЯ ИГРА», х/ф [16+]
22:50 «НЕУДЕРЖИМЫЙ», х/ф [16+]
00:40 «МОЙ СОЗДАТЕЛЬ», х/ф [16+]
02:25 «ВЕЛИКАЯ ИРОНИЯ», х/ф [18+]

Домашний

06:30, 05:30 «По делам несовершеннолетних» [16+]
07:25, 04:40 «Давай разведемся!» [16+]
08:25, 02:30 «Тест на отцовство» [16+]
10:40 «Прости меня...», д/ф [16+]
11:45 «Беду отведу», д/ф [16+]
12:55, 01:05 «Знахарка», д/ф [16+]
13:30, 01:35 «Верну любимого», д/ф [16+]
14:00, 02:05 «Голоса ушедших душ», д/ф [16+]
14:35 «ТОЛЬКО НАСТИ НЕ ХВАТАЛО», х/ф [16+]



19:00 «ЗАБЫТАЯ ЛЮБОВЬ», х/ф [16+]
23:05 «Понять. Простить», д/ф [16+]
00:05 «Порча», д/ф [16+]
04:10 «6 кадров» [16+]

ТВ3

06:00 Мультфильмы [0+]
08:30 «Леди Баг и Суперкот», м/ф [6+]

ПЯТНИЦА!

05:00, 03:40 «Секреты на кухне» [16+]
05:20, 01:50, 04:30 «Пятница News» [16+]
05:40 «Битва шефов» [16+]
07:30 «Четыре дачи» [16+]
12:20, 02:20 «Черный список» [16+]
14:10, 20:20 «Черный список. На кухне» [16+]
19:00 «Домохозяйки против кондитеров» [16+]
22:30 «Новые «Пацанки» [16+]

Звезда

06:10 «КОМИССАРША», сериал [16+]
09:00, 13:00, 19:00 «Новости дня» [16+]
09:15, 21:00 «Открытый эфир» [16+]
11:00 «ПОКРОВСКИЕ ВОРОТА», х/ф [12+]
13:20, 03:40 «КРИК СОВЫ», сериал [16+]
19:15 «Специальный репортаж» [16+]
19:30 «По горячим следам» [16+]
20:10 «Секретные материалы», д/ф [16+]
22:45 «Между тем» [12+]
23:15 «СЫН ЗА ОТЦА...», х/ф [16+]
01:00 «БЕСПОКОЙНОЕ ХОЗЯЙСТВО», х/ф [12+]



02:25 «ДВА БОЙЦА», х/ф [12+]

МИР

05:00, 04:20 «Понять. Простить» [16+]
06:00, 10:00, 13:00, 16:00, 18:00 «Вместе каждый день» [16+]
06:15, 10:10 «СТАНИЦА», сериал [16+]
13:15 «Мировое соглашение» [16+]
14:10 «Дела судебные. Битва за будущее» [16+]
15:05 «Дела судебные. Новые истории» [16+]
16:15, 18:20 «Дела судебные. Яблоко раздора» [16+]
18:30 «Дела судебные. Деньги верните!» [16+]
20:25 «Миллион за 5 минут. Дети» [6+]
21:10 «Миллион за 5 минут» [16+]
21:50 «Игра в кино» [16+]
22:35 «Игра в кино. Чемпионат мира» [16+]
23:20 «ОПАСНО ДЛЯ ЖИЗНИ!», х/ф [16+]
01:00 «Первый Евразийский канал» [12+]
01:40 «ЦИРК», х/ф [16+]
03:10 «У САМОГО СИНЕГО МОРЯ», х/ф [16+]

ТНТ

07:00, 05:50 «ИНТЕРНЫ», сериал [16+]
08:00 «Кто куда» [16+]
19:00 «САШАТАНЯ», сериал [16+]
21:00 «ПОЛИЦЕЙСКИЙ С РУБЛЕВКИ», сериал [16+]
23:00 «РЕАЛЬНЫЕ ПАЦАНЫ ПРОТИВ ЗОМБИ», х/ф [16+]
00:50 «ДОБРО ПОЖАЛОВАТЬ В ЗОМБИТАУН», х/ф [16+]
02:15 «Однажды в России» [16+]
05:00 «Утро ТНТ» [16+]

В ТВ-программе возможны изменения по независящим от редакции причинам

Первый канал

05:00 «Доброе утро» (0+)
09:00, 13:00, 16:00, 03:00 «Новости»
09:05 «Модный приговор» (0+)
09:55 «Жить здорово!» (16+)
10:40, 13:25, 15:00, 18:15 «Время покажет» (16+)
14:00, 18:45, 22:45 «Большая игра» (16+)
16:15 «Давай поженимся!» (16+)
17:05 «Мужское/Женское» (16+)
18:00 «Вечерние новости»
19:50 «Пусть говорят» (16+)
21:00 «Время»
21:45 «ПОТЕРЯННАЯ ЖИЗНЬ», сериал (16+)
23:45, 03:05 «Подкаст.Лаб» (16+)

РОССИЯ 1

05:00 «Утро России»
05:06, 05:36, 06:06, 06:36, 07:06, 07:36, 08:06, 08:36 «Местное время». «Вести. Красноярск»
09:00, 11:00, 14:00, 16:30, 20:00, 03:00 «Вести»
09:30 «Местное время». «Вести. Красноярск»
09:55 «О самом главном» (12+)
11:30 «Местное время». «Вести. Красноярск»
12:00, 18:00 «60 минут»
14:30, 02:20 «КУЛАГИНЫ. НОВЫЕ СЕРИИ», сериал (16+)
17:00 «Малахов» (16+)
21:10 «Местное время». «Вести. Красноярск»
21:30 «ЗАГЛЯНИ ЕМУ В ГОЛОВУ», сериал (16+)
23:40 «Вечер с Владимиром Соловьевым» (12+)

МАТЧ!

06:00 Триатлон. Мировая серия. Мужчины. Трансляция из Италии (6+)
07:55 «Новости» (0+)
08:00 Регби. Чемпионат России. «Красный Яр» (Красноярск) – «Енисей-СТМ» (Красноярск) (12+)
10:00, 18:55 «Команда мечты» (12+)
10:30 «Вид сверху» (12+)
11:00, 13:00, 16:55, 19:30 «Новости»
11:05, 15:30, 19:35, 22:30, 03:30 «Все на «Матч!» (12+)
13:05, 16:35 «Специальный репортаж» (12+)
13:25 Футбол. Чемпионат мира – 2010. 1/2 финала. Уругвай – Нидерланды (6+)
17:00 «Есть тема!» Прямой эфир
18:25 «Неизвестные страницы Кубка мира» (12+)
20:25 Футзал. Бетсити. Суперлига. Финал. «Тюмень» – «Ухта». Прямая трансляция
23:00 Баскетбол. Единая лига ВТБ. Финал. Прямая трансляция
01:30 Бокс. Кубок Победы. Прямая трансляция из Санкт-Петербурга
04:30 Бильярд. Кубок мэра Москвы (6+)
05:30 «Формула-1». Гаснут огни» (12+)

НТВ

06:30 «Утро. Самое лучшее» (16+)
08:00, 10:00, 13:00, 16:00, 19:00, 00:20 «Сегодня»
08:25, 10:35, 04:55 «ПЕС», сериал (16+)



13:25 «Чрезвычайное происшествие» (16+)
14:00 «Место встречи» (16+)
16:45 «За гранью» (16+)
17:50 «ДНК» (16+)
20:00 «ВРАГИ», сериал (16+)
22:10 «БАЛАБОЛ», сериал (16+)
00:40 «Поздняков» (16+)
00:55 «ПЯТЬ МИНУТ ТИШИНЫ. МОРЕ И ГОРЫ», сериал (12+)
04:25 «АГЕНТСТВО СКРЫТЫХ КАМЕР», сериал (16+)

Пятый канал

05:00, 09:00, 13:00, 17:00 «Известия» (16+)
05:25, 00:30 «СВОИ-6», сериал (16+)
08:25 «Ваше здоровье!» (12+)
09:30 «ОПАСНЫЙ», сериал (16+)
13:30 «ВЕЛИКОЛЕПНАЯ ПЯТЕРКА – 4», сериал (16+)
17:30, 02:05 «СЛЕД», сериал (16+)
22:20 «ВЕЛИКОЛЕПНАЯ ПЯТЕРКА – 8», сериал (16+)
00:00 «Известия. Итоговый выпуск» (16+)
04:40 «УСЛОВНЫЙ МЕНТ – 3», сериал (16+)

РОССИЯ К

06:30 «Диалоги о животных» (16+)
07:20 «Легенды мирового кино» (16+)
07:45, 18:40, 23:55 «Ступени цивилизации» (16+)
08:35 «Забытое ремесло», д/ф (16+)
08:50, 22:30 «КРАЖА», х/ф (12+)
10:00, 12:30, 17:00, 19:30 «Новости культуры» (16+)
10:15 «Наблюдатель» (16+)
11:15, 00:45 «XX век» (16+)
12:45, 23:40 «Новости Подробно. Театр» (16+)
13:00, 20:05 «Александр Пушкин. Ближний круг», д/ф (16+)
13:40 Спектакль «КАПИТАНСКАЯ ДОЧКА» (16+)
15:10 «Хранители жизни. Чумаков», д/ф (16+)
16:00 «2 Верник 2» (16+)
17:15, 02:30 «Самара. Особняк Ивана Клодта», д/ф (16+)
17:40, 01:45 «Мастера фортепианного искусства» (16+)
18:25 «Семидесятые» (16+)
19:45 «Главная роль» (16+)
20:45 «Спокойной ночи, малыши!»
21:00 «Кино о кино» (16+)
21:45 «Энигма. Миша Шехтман» (16+)

РОССИЯ 24

09:08, 15:45 «Интервью» (12+)
09:34, 22:35, 01:32 «Вести. Дежурная часть» (16+)
10:31, 11:18, 12:00, 13:00, 13:45, 16:00, 17:00, 18:00, 19:00, 03:00, 05:00, 06:00 «Новости» (16+)
10:35, 11:32, 12:53, 13:42, 16:34, 20:21, 02:23 «Погода 24» (12+)
10:40 «День в истории» (6+)
11:51, 17:54, 18:54, 04:34, 05:53 «Инструкция» (12+)
12:32 «Вести. Net» (12+)
16:46, 19:46, 04:46 «Есть решение» (12+)
20:00, 20:33, 23:00 «Факты» (12+)
00:02, 02:00, 02:35 «Вести с Алексеем Казаковым» (16+)

ОТР

06:00, 08:00 «Утро на Енисее» (12+)
07:00, 18:30, 12:00, 12:30, 13:00, 13:30, 14:00, 14:50 «Новости» (16+)
07:25 «Финансовый компас» (16+)
07:30 «Что и как» (12+)
07:45, 17:15, 18:15 «Новости районов» (16+)
09:00, 15:00, 02:00 «Книга Уилла. Первое фолио Шекспира», д/ф (16+)
10:00 «ИЗ ЖИЗНИ НАЧАЛЬНИКА УГОЛОВНОГО РОЗЫСКА», х/ф (16+)
11:30 «Острова в океане», д/ф (12+)
12:05, 12:35, 21:15 «Пестрый мир»
13:05, 13:35, 14:05 «ОТРажение»
16:00, 19:00, 22:00, 00:00 «Новости» (с сурдопереводом)
16:05, 22:20 «ОТРажение» (с сурдопереводом)
17:00 «Все для победы» (16+)
17:30 «Интервью» (16+)
17:45 «Технологии обмана» (16+)
18:00 «Законодательная власть» (16+)
19:15 «Календарь» (12+)
19:45 «УСПЕХ», х/ф (16+)
00:15 «ЗЕРКАЛО», х/ф (16+)
03:05 «Свет и тени». Программа Леонида Млечина». Михаил Пришвин» (16+)
03:30 «АННА НА ШЕЕ», х/ф (16+)
04:55 «ОТРажение. Итоги» (12+)

Енисей

06:00 «Утро на Енисее» (12+)
09:00, 17:00 «РУССКИЕ ГОРКИ», сериал (16+)
10:00, 12:00, 14:00, 16:30, 18:30, 19:30, 20:30, 23:30, 05:00 «Новости» (16+)
10:30, 17:55, 21:05 «Давайте пробовать» (16+)
10:35, 11:40, 14:45, 18:15, 23:10, 04:25 «Что и как» (12+)
10:45 «Итальянская пицца и паста», д/ф (12+)
11:35, 12:45, 16:25, 19:10, 00:30, 05:55 «Полезная программа» (16+)
11:55, 18:25, 21:00, 23:25, 04:55 «Мировые новости» (16+)
12:15, 14:15, 16:45, 20:00, 00:15 «Новости районов» (16+)
12:30, 14:30, 19:00, 00:00 «Интервью» (16+)
12:50, 15:00, 04:40 «Все для победы» (16+)
13:00 «НИТИ ЛЮБВИ», х/ф (12+)



15:15 «КАПКАН ДЛЯ ЗВЕЗДЫ», сериал (12+)
16:15 «Край без окраин» (12+)
18:00 «Вне зоны», д/ф (16+)
19:15, 20:15, 22:55, 04:10, 05:40 «Технологии обмана» (16+)
21:10 «КОМИССАРША», сериал (12+)
00:35 «Рассказы из русской истории. В. Мединский», д/ф (12+)
02:30 «ГОСПОДА-ТОВАРИЩИ», сериал (12+)
05:25 «Порядки на грядке» (12+)

ТВЦ

06:00 «Настроение» (12+)
08:05 «Доктор И...» (16+)
08:35 «ЖЕНСКАЯ ВЕРСИЯ. РОМАНТИК ИЗ СССР», х/ф (16+)
10:35, 04:40 «Закулисные войны», д/ф (16+)
11:30, 14:30, 17:50, 22:00, 00:00 «События»
11:50, 03:05 «СМЕРТЬ В ОБЪЕКТИВЕ», сериал (12+)
13:45 «Мой герой» (12+)
14:50 «Город новостей» (16+)
15:00 «СОКОЛОВА ПОДОЗРЕВАЕТ ВСЕХ», х/ф (12+)
16:55 «Актерские драмы» (16+)
18:10 «В ТЕНИ БОЛЬШИХ ЧИСЕЛ», х/ф (16+)
22:35, 05:30 «10 самых...» (16+)
23:05 «Легенды эстрады», д/ф (16+)
00:35 «Петровка, 38» (16+)
00:50 «Дорогие товарищи», д/ф (16+)
01:35 «Настоящий детектив», д/ф (16+)
02:20 «Прощание» (16+)

РЕН ТВ

05:00, 18:00, 01:00, 04:35 «Самые шокирующие гипотезы» (16+)
06:00 «С бодрым утром!» (16+)
08:30, 12:30, 16:30, 19:30, 23:00 «Новости» (16+)
09:00 «Документальный спецпроект» (16+)
11:00 «Как устроен мир с Тимофеем Баженовым» (16+)
12:00, 16:00, 19:00 Информационная программа «112» (16+)
13:00, 14:00 «Невероятно интересные истории» (16+)
17:00, 01:50 «Тайны Чапман» (16+)
20:00 «100 вопросов обо всем» (16+)
21:00 «СЕКРЕТНЫЙ АГЕНТ», х/ф (16+)
23:25 «ШЕФ ПОД ПРИКРЫТИЕМ», х/ф (18+)

СПАС

07:00, 14:15, 02:50 «День патриарха» (0+)
07:10 «Расскажи мне о Боге» (6+)
07:40 Мультфильмы (0+)
08:00 «Утро на «Спасе» (0+)
12:00 «Святой Дух», д/ф (6+)
13:45, 21:50, 06:30 «Прямая линия. Ответ священника» (12+)
14:25 «Монастырская кухня» (0+)
15:50 «ВЕСЕЛЫЕ ИСТОРИИ», х/ф (0+)
17:35 «ЕГОРКА», х/ф (0+)
19:00, 21:35, 23:15, 01:45, 03:30 «Вечер на «Спасе» (0+)
19:30, 03:00 «Сергий Радонежский. Путь подвижника», д/ф (0+)
20:05, 03:45 «Преподобный Серафим Вырицкий. Цикл «День Ангела», д/ф (0+)
20:40 «Отец Матвей» (12+)
22:20 «Бесогон» (18+)
23:30, 00:00, 04:15 «Поле битвы» (16+)
00:30 «ЕСЛИ ЕСТЬ ПАРУСА», х/ф (0+)
04:45 «Глобус православия» (12+)
05:40 «Простые чудеса» (12+)

СТС

05:00, 09:35, 04:00 «100 мест, где поесть» (16+)
06:55, 08:25 «Выход в свет» (16+)
07:00 «Просто кухня. Лучшее» (12+)
08:30 «100 мест и одна кухня» (16+)
10:15 «ВЕЗУЧИЙ СЛУЧАЙ», х/ф (12+)
12:10 «СКОРЫЙ МОСКВА – РОССИЯ», х/ф (12+)



13:55, 17:00 «ЧУДО-ДОКТОР», сериал (16+)
18:00, 20:00 «ДОРОГОЙ РОДСТВЕННИК», сериал (16+)
21:00 «КРУТЫЕ МЕРЫ», х/ф (16+)
22:40 «ШАЛЬНАЯ ПУЛЯ», х/ф (16+)
00:35 «БЕЛЫЙ СЛОН», х/ф (18+)
02:10 «НЕВЕРНАЯ», х/ф (16+)

Домашний

06:30, 05:35 «По делам несовершеннолетних» (16+)
07:20, 04:45 «Давай разведемся!» (16+)
08:20, 02:25 «Тест на отцовство» (16+)
10:35 «Прости меня...», д/ф (16+)
11:35 «Беду отведу», д/ф (16+)
12:45, 01:00 «Знахарка», д/ф (16+)
13:20, 01:30 «Верну любимого», д/ф (16+)
13:55, 02:00 «Голоса ушедших душ», д/ф (16+)
14:30 «ТВОЯ ЧУЖАЯ», х/ф (16+)
19:00 «СКОЛЬКО СТОИТ ЛЮБОВЬ», х/ф (16+)
23:00 «Понять. Простить», д/ф (16+)
00:00 «Порча», д/ф (16+)
04:05 «6 кадров» (16+)

ТВ3

06:00 Мультфильмы (0+)
08:30 «Леди Баг и Суперкот», м/ф (6+)
09:00, 16:00 «СЛЕПАЯ», сериал (16+)
10:00, 15:30 «ПОРЧА», сериал (16+)
11:00 «ГАДАЛКА», сериал (16+)
19:00 «МАЖОР», сериал (16+)
23:00 «ЧИСТИЛЬЩИК», х/ф (16+)
01:00 «ЛЮБОВНАЯ МАГИЯ», сериал (16+)

ПЯТНИЦА!

05:00, 04:20 «Секреты на кухне» (16+)
05:30, 01:50, 04:30 «Пятница News» (16+)
05:50 «Битва шефов» (16+)
07:50 «Четыре дачи» (16+)
12:40 «Новые «Четыре свадьбы» (16+)
17:30, 00:30 «Пацанки». Специальный выпуск (16+)
19:00, 23:10 «Новые «Пацанки» (16+)
21:40 «Умнее всех» (12+)
02:10 «Черный список» (16+)

Звезда

06:10, 13:20, 03:40 «КРИК СОВЫ», сериал (16+)
09:00, 13:00, 19:00 «Новости дня» (16+)
09:15, 21:00 «Открытый эфир» (16+)
11:00 «ПОКРОВСКИЕ ВОРОТА», х/ф (12+)
19:15 «Специальный репортаж» (16+)
19:30 «По горячим следам» (16+)
20:10 «Код доступа» (12+)
22:45 «Между тем» (12+)
23:15 «ПРЕФЕРАНС ПО ПЯТНИЦАМ», х/ф (16+)



01:10 «СЫН ЗА ОТЦА...», х/ф (16+)
02:30 «ГОСТЬ С КУБАНИ», х/ф (12+)

МИР

05:00, 04:20 «Понять. Простить» (16+)
06:00, 10:00, 13:00, 16:00, 18:00 «Вместе каждый день» (16+)
06:15 «Наше кино. История большой любви» (16+)
07:05 «СКАЗ ПРО ТО, КАК ЦАРЬ ПЕТР АРАПА ЖЕНИЛ», х/ф (16+)
09:15, 10:10 «ОПЕКУН», х/ф (16+)
11:15 «ВАС ОЖИДАЕТ ГРАЖДАНКА НИКАНОРОВА», х/ф (16+)



13:15 «Мировое соглашение» (16+)
14:10 «Дела судебные. Битва за будущее» (16+)
15:05 «Дела судебные. Новые истории» (16+)
16:15 «Обману.Нет» (16+)
16:35, 18:20 «Дела судебные. Яблоко раздора» (16+)
18:30 «Дела судебные. Деньги верните!» (16+)
20:25 «Миллион за 5 минут. Дети» (6+)
21:10 «Миллион за 5 минут» (16+)
21:50 «Игра в кино» (16+)
22:35 «Игра в кино. Чемпионат мира» (16+)
23:20 «АКСЕЛЕРАТКА», х/ф (16+)
00:50 «Первый Евразийский канал» (12+)
01:35 «СВИНАРКА И ПАСТУХ», х/ф (16+)
03:00 «ПЕРВАЯ ПЕРЧАТКА», х/ф (16+)



ТНТ

07:00, 05:50 «ИНТЕРНЫ», сериал (16+)
19:00 «САШАТАНЯ», сериал (16+)
21:00 «ПОЛИЦЕЙСКИЙ С РУБЛЕВКИ», сериал (16+)
23:00 «ПОСЛЕДНИЙ ОХОТНИК НА ВЕДЬМ», х/ф (16+)



00:50 «СХВАТКА», х/ф (18+)
02:15 «Однажды в России» (16+)
05:00 «Утро ТНТ» (16+)

В ТВ-программе возможны изменения по независящим от редакции причинам

Первый канал

05:00 «Доброе утро» [0+]
09:00, 13:00, 16:00 «Новости»
09:05 «Модный приговор» [0+]
09:55 «Жить здорово!» [16+]
10:40, 13:25, 15:00 «Время покажет» [16+]
13:50, 18:40 «Большая игра» [16+]
16:15 «Давай поженимся!» [16+]
17:05 «Мужское/Женское» [16+]
18:00 «Вечерние новости»
19:45 «Поле чудес» [16+]
21:00 «Время»
21:45 «Что? Где? Когда?» [16+]
22:55 «Команды» [16+]
23:55 «Джерри Ли Льюис. Безумие таланта», д/ф [18+]
01:15 «Подкаст.Лаб» [16+]

РОССИЯ 1

05:00 «Утро России»
05:06, 05:36, 06:06, 06:36, 07:06, 07:36, 08:06, 08:36 «Местное время». «Вести. Красноярск»
09:00, 11:00, 14:00, 16:30, 20:00 «Вести»
09:30 «Местное время». «Вести. Красноярск»
09:55 «О самом главном» [12+]
11:30 «Местное время». «Вести. Красноярск»
12:00, 18:00 «60 минут»
14:30 «КУЛАГИНЫ. НОВЫЕ СЕРИИ», сериал [16+]
17:00 «Прямой эфир» [16+]
21:10 «Местное время». «Вести. Красноярск»
21:30 «Поймай меня, если сможешь» [12+]
23:30 «НАРИСОВАННОЕ СЧАСТЬЕ», х/ф [12+]
03:00 «ЛЮБОВЬ И НЕМНОГО ПЕРЦА», х/ф [16+]

МАТЧ!

06:00 Бокс. Bare Knuckle FC. Прямая трансляция из США
09:00 «ЕвроФутбол. Лучшие голы сезона» [6+]
10:00 «Команда мечты» [12+]
10:30 «Человек из футбола. Андрей Чернышов» [12+]
11:00, 13:00, 16:55 «Новости»
11:05, 15:30, 02:15 «Все на «Матч!» [12+]
13:05 «Небесная грация» [6+]
13:25 Футбол. Чемпионат мира – 2018. Финал. Франция – Хорватия [6+]
16:35 «Лица страны» [12+]
17:00 «Есть тема!» Прямой эфир
18:25 Легкая атлетика. Мемориал братьев Знаменских. Прямая трансляция из Москвы
20:30 Смешанные единоборства. One FC. Прямая трансляция из Таиланда
23:00 Футбол. BetBoom. Матч сборной. Россия – Буркина-Фасо. Прямая трансляция из Волгограда
03:40 «НАЧАТЬ СНАЧАЛА», х/ф [12+]

НТВ

06:30 «Утро. Самое лучшее» [16+]
08:00, 10:00, 13:00, 16:00, 19:00 «Сегодня»
08:25 «Неограниченные возможности» [16+]
09:30, 10:35 «ПЕС», сериал [16+]
13:25 «Чрезвычайное происшествие» [16+]
14:00 «Место встречи» [16+]
16:45 «ДНК» [16+]
17:55 «Жди меня» [12+]
20:00 «ВРАГИ», сериал [16+]
22:10 «БАЛАБОЛ», сериал [16+]
00:20 «Своя правда» [16+]
02:10 «Квартирный вопрос» [0+]
03:00 «СПАСАТЕЛЬ», х/ф [16+]
04:40 «БЕГЛЕЦ», х/ф [16+]

Пятый канал

05:00, 09:00, 13:00, 17:00 «Известия» [16+]
05:25, 09:30, 13:30 «УСЛОВНЫЙ МЕНТ – 3», сериал [16+]
08:30 «Ваше здоровье!» [12+]
17:30 «СЛЕД», сериал [16+]
23:10 «Светская хроника» [16+]
00:10 «Они потрясли мир» [16+]
01:50 «УСЛОВНЫЙ МЕНТ – 2», сериал [16+]

РОССИЯ К

06:30 «Диалоги о животных» [16+]
07:20 «Легенды мирового кино» [16+]
07:45, 18:35 «Ступени цивилизации» [16+]
08:50 «КРАЖА», х/ф [12+]
10:00, 12:30, 17:00, 19:30 «Новости культуры» [16+]
10:15 «КЕТО И КОТЭ», х/ф [0+]
11:45 «Власть факта» [16+]
13:00 «Александр Пушкин. Ближний круг», д/ф [16+]
13:40 Спектакль «КАПИТАНСКАЯ ДОЧКА» [16+]
14:55 «Кристальные истории» [16+]
15:10 «Хранители жизни. Сеченов», д/ф [16+]
15:50 «Энигма. Миша Шехтман» [16+]
16:30 «Письма из провинции» [16+]
17:15 «Вологда. Усадьба Брянчаниновых», д/ф [16+]
17:50 «Царская ложа» [16+]
19:45 «Искатели» [16+]
20:30 «Линия жизни» [16+]
21:25 «ПОРТРЕТ С ДОЖДЕМ», х/ф [16+]
23:00 «2 Верник 2» [16+]
23:55 «ПОКА ПЛЫВУТ ОБЛАКА», х/ф [0+]
02:15 «Прежде мы были птицами». «Выкрутасы». «О море, море!», м/ф [16+]

РОССИЯ 24

09:34, 22:27, 01:32 «Вести. Дежурная часть» [16+]
10:31, 11:18, 12:00, 13:00, 13:45, 16:08, 16:46, 18:00, 22:00, 02:00, 04:00, 05:00, 07:00, 08:00 «Новости» [16+]
10:35, 11:32, 12:53, 13:42, 16:29, 20:21 «Погода 24» [12+]
10:40 «День в истории» [6+]
11:51, 12:48, 16:34, 18:54, 04:52, 08:32 «Инструкция» [12+]
14:44, 17:44, 02:45, 08:42 «Америка» [12+]
15:10, 22:52 «Бесогон ТВ» [18+]
19:00 «ВЭФ» [12+]
20:00, 20:33 «Факты» [12+]
00:02 «Вести с Александром Кареевским» [16+]
03:00, 06:00 «Международное обозрение» [12+]
05:37, 07:37 «Индустрия кино» [12+]

ОТР

06:00, 08:00 «Утро на Енисее» [12+]
07:00, 17:00, 18:30, 12:00, 12:30, 13:00, 13:30, 14:00, 14:50 «Новости» [16+]
07:25 «Мировые новости» [16+]
07:30, 18:00 «Технологии обмана» [16+]
07:45, 17:15, 18:15 «Новости районов» [16+]
09:00 «Почитаем!» с Егором Серовым» [16+]
09:15 «Нескучное дело» с Сергеем Ломакиным» [12+]
09:30 «Человек и судьба» [16+]
10:00 «УСПЕХ», х/ф [16+]
11:30 «Острова в океане», д/ф [12+]
12:05, 12:35 «Пестрый мир»
13:05, 13:35, 14:05 «ОТРажение»
15:00 «Родительское собрание» [12+]
15:45 «Песня остается с человеком». Ведущий – Сергей Жилин [12+]
16:00, 19:00, 22:00, 00:00 «Новости» (с сурдопереводом)
16:05, 22:20 «ОТРажение» (с сурдопереводом)
17:30 «Интервью» [16+]
17:45 «Наше здоровье» [16+]
19:15 «Календарь» [12+]
19:45 «ЗАБЫТАЯ МЕЛОДИЯ ДЛЯ ФЛЕЙТЫ», х/ф [16+]
00:15 «МАРТИН ИДЕН», х/ф [16+]
02:15 «Очень личное» с Виктором Лошаком». Мозг и его «Я». Татьяна Черниговская» [16+]
02:50 «ЛЮБОВЬ С ПРИВИЛЕГИЯМИ», х/ф [16+]
05:05 «Большая страна» [12+]

Енисей

06:00 «Утро на Енисее» [12+]
09:00, 17:00 «РУССКИЕ ГОРКИ», сериал [16+]
10:00, 12:00, 14:00, 16:30, 18:30, 19:30, 20:30, 23:30, 05:00 «Новости» [16+]
10:30, 18:15 «Наша экономика» [16+]
10:45 «Итальянская пицца и паста», д/ф [12+]
11:35, 17:55, 21:05 «Полезная программа» [16+]
11:40, 14:45, 04:25 «Технологии обмана» [16+]
11:55, 18:25, 21:00, 23:25, 04:55 «Мировые новости» [16+]
12:15, 14:15, 16:45, 20:00, 00:15 «Новости районов» [16+]
12:30, 14:30, 19:00, 00:00 «Интервью» [16+]
12:45, 16:25, 19:10, 00:30, 05:55 «Давайте пробовать» [16+]
12:50, 16:15, 23:10 «Все для победы» [16+]
13:00 «НИТИ ЛЮБВИ», х/ф [12+]
15:00, 18:00, 05:25 «Вне зоны», д/ф [16+]
15:15 «КАПКАН ДЛЯ ЗВЕЗДЫ», сериал [12+]
19:15, 20:15, 22:55, 04:10, 05:40 «Наше здоровье» [16+]
21:10 «КОМИССАРША», сериал [12+]
00:35 «Рассказы из русской истории. В. Мединский», д/ф [12+]
02:30 «ГОСПОДА-ТОВАРИЩИ», сериал [12+]
04:40 «Что и как» [12+]

ТВЦ

06:00 «Настроение» [12+]
08:10, 11:50 «ГДЕ ЖИВЕТ НАДЕЖДА?», х/ф [12+]
11:30, 14:30, 17:50 «События»
12:35, 15:05 «СРОК ДАВНОСТИ», х/ф [16+]
14:50 «Город новостей» [16+]
16:55 «Актерские драмы» [16+]
18:10 «ЕСЛИ ОН МЕНЯ УЗНАЕТ», х/ф [16+]
20:05 «ИЩУ ДЕВУШКУ С ГОЛУБЫМИ ГЛАЗАМИ», х/ф [16+]
22:00 «В центре событий» [16+]
23:05 «Неизвестный Брежнев», д/ф [16+]
00:00 «Тайная комната», д/ф [16+]
00:50 «ПРИЕЗЖАЯ», х/ф [12+]
02:35 «Петровка, 38» [16+]
02:50 «ИЗУМРУДНЫЙ ГОРОД», х/ф [16+]
06:10 «Москва резиновая» [16+]

РЕН ТВ

05:00 «Самые шокирующие гипотезы» [16+]
06:00 «С бодрым утром!» [16+]
08:30, 12:30, 16:30, 19:30 «Новости» [16+]
09:00 «Документальный спецпроект» [16+]
10:00 «Засекреченные списки» [16+]
11:00 «Как устроен мир с Тимофеем Баженовым» [16+]
12:00, 16:00, 19:00 Информационная программа «112» [16+]
13:00, 17:00, 03:40 «Тайны Чапман» [16+]
18:00, 02:55 «Главные тайны мира» [16+]
20:00 «Безумные факты» [16+]
20:30 «ФИНАЛЬНЫЙ СЧЕТ», х/ф [16+]
22:30 «Соль. Легенда» [16+]
23:50 «ПО СЛЕДУ», х/ф [18+]
01:35 «КРОВНЫЙ ОТЕЦ», х/ф [18+]

СПАС

07:00, 14:00, 02:20 «День патриарха» [0+]
07:10 «Расскажи мне о Боге» [6+]
07:40 Мультфильмы [0+]
08:00 «Утро на «Спасе» [0+]
12:00 «София» [12+]
13:30 «Прямая линия. Ответ священника» [12+]
14:10 «Монастырская кухня» [0+]
15:30 «ЛЕТНЯЯ ПОЕЗДКА К МОРЮ», х/ф [12+]
17:20 «ДВОЕ И ОДНА», х/ф [12+]
19:00 «Вечер на «Спасе» [0+]
19:30, 06:10 «Российский Златоуст», д/ф [0+]
20:30, 02:30 «Блаженная Ксения Петербургская. Цикл «День Ангела», д/ф [0+]
21:05 «Церковь и мир» [0+]
21:30 «Отец Матвей» [12+]
01:10 «Метанойя» [12+]
03:00 «Поле битвы» [16+]
05:00 «Ксения. Путь земной», д/ф [0+]
05:40 «Александр Невский – святой защитник земли Русской», д/ф [0+]

СТС

05:00 «100 мест, где поесть» [16+]
09:20 «Шоу «Уральские пельмени» [16+]
04:50 «Уральские пельмени». «Смехbook» [16+]

Домашний

06:30, 05:00 «По делам несовершеннолетних» [16+]
07:30, 04:10 «Давай разведемся!» [16+]
08:30, 02:30 «Тест на отцовство» [16+]
10:45 «Прости меня…», д/ф [16+]
11:45 «Беду отведу», д/ф [16+]
12:55, 01:05 «Знахарка», д/ф [16+]
13:30, 01:35 «Верну любимого», д/ф [16+]
14:05, 02:05 «Голоса ушедших душ», д/ф [16+]
14:40 «ВЫБИРАЮ НАС», х/ф [16+]
19:00 «В ДВУХ ШАГАХ ОТ СЧАСТЬЯ», х/ф [16+]
23:05 «Понять. Простить», д/ф [16+]
00:05 «Порча», д/ф [16+]
05:50 «6 кадров» [16+]

ТВ3

06:00, 05:45 Мультфильмы [0+]
08:30 «Новый день» [16+]
09:00, 16:00 «СЛЕПАЯ», сериал [16+]
10:00, 15:30 «ПОРЧА», сериал [16+]
11:00 «ГАДАЛКА», сериал [16+]
19:00 «БОГИ ЕГИПТА», х/ф [16+]
21:45 «БУДИКА. КОРОЛЕВА ВОИНОВ», х/ф [16+]
23:45 «ЛУКАВЫЙ», х/ф [18+]
01:45 «ЛЮБОВНАЯ МАГИЯ», сериал [16+]

ПЯТНИЦА!

05:00, 03:40 «Секреты на кухне» [16+]
05:50, 01:50, 04:30 «Пятница News» [16+]
06:20 «Гастротур» [16+]
07:10 «Балерина», м/ф [6+]
09:00 «Новые «Пацанки» [16+]
12:00 «Домохозяйки против кондитеров» [16+]
13:50 «Домохозяйки против шефов: Битва за вкус» [16+]
16:50 «Домохозяйки против шефов» [16+]
19:00 «Ставка на любовь» [16+]
01:10 «КОМИССАР РЕКС», сериал [12+]
02:20 «Черный список» [16+]

Звезда

06:10 «КРИК СОВЫ», сериал [16+]
09:00, 13:00, 19:00 «Новости дня» [16+]
09:25 «В ЗОНЕ ОСОБОГО ВНИМАНИЯ», х/ф [12+]
11:35, 13:25 «ОТВЕТНЫЙ ХОД», х/ф [12+]
14:30 «ВОЙНА В КОРЕЕ», сериал [16+]
19:40 «Загадки века с Сергеем Медведевым», д/ф [12+]
20:30 «Война миров», д/ф [16+]
21:20 «Специальный репортаж. Что русскому смешно…» [16+]
22:00 «Здравствуйте, товарищи!» [16+]
23:30 «Музыка+» [12+]
00:40 «ЧЕРЕЗ ТЕРНИИ К ЗВЕЗДАМ», х/ф [12+]
03:10 «ПРЕФЕРАНС ПО ПЯТНИЦАМ», х/ф [16+]
04:40 «Шахматные партии холодной войны», д/ф [16+]

МИР

05:00 «Понять. Простить» [16+]
06:00, 10:00, 13:00, 16:00, 18:00 «Вместе каждый день» [16+]
06:15, 02:15 «Наше кино. История большой любви» [16+]
07:05, 10:10 «ОТКРЫТЫЙ КОСМОС», сериал [16+]
11:40 «ТАК НАЧИНАЛАСЬ ЛЕГЕНДА», х/ф [16+]



13:15 «Мировое соглашение» [16+]
14:10 «Дела судебные. Битва за будущее» [16+]
15:05 «Дела судебные. Новые истории» [16+]
16:15 «Обману.Нет» [16+]
16:35, 18:20 «Дела судебные. Яблоко раздора» [16+]
18:30 «Дела судебные. Деньги верните!» [16+]
19:30 «СЕРДЦА ТРЕХ», сериал [16+]
00:50 «ОПАСНО ДЛЯ ЖИЗНИ!», х/ф [16+]
03:10 «ШУМИ ГОРОДОК», х/ф [16+]



04:20 «ПАРЕНЬ ИЗ НАШЕГО ГОРОДКА», х/ф [16+]

ТНТ

07:00 «ИНТЕРНЫ», сериал [16+]
16:00 «КУЗЯ. ПУТЬ К УСПЕХУ», сериал [16+]
21:00, 23:00 «Комеди клаб» [16+]
22:00, 04:00 «Однажды в России» [16+]
00:00 «Комеди клаб» [16+]
01:00 «Женский стендап» [18+]

СПРАВОЧНОЕ БЮРО

АО «Енисейская ТГК (ТГК-13)», АО «Назаровская ГРЭС» сообщают: информация за 2025 год, подлежащая раскрытию в соответствии со стандартами раскрытия информации субъектами оптового и розничных рынков электрической энергии, утвержденными постановлением Правительства РФ от 21 января 2004 г. № 24, а именно:

- годовая финансовая (бухгалтерская) отчетность, а также аудиторское заключение (п. 12а);
- структура и объем затрат на производство и реализацию электрической энергии (электрической энергии и мощности) (п. 12 б);
- метод доходности инвестированного капитала при государственном регулировании тарифов (п. 12в);
- информация о выбросах загрязняющих веществ, оказывающих негативное влияние на окружающую среду, и мероприятиях по их сокращению на следующий год (п. 35 б);
- информация об инвестиционных программах производителей электрической энергии (п. 35в);
- информация о расходах электроэнергии на собственные и хозяйственные нужды генерирующего оборудования при выработке электрической и тепловой энергии (раздельно) с указанием наименования и типа станции (п. 35г);
- информация об используемом топливе на электрических станциях с указанием поставщиков и характеристик топлива (п. 35д)

в полном объеме размещена на сайте Общества в сети Интернет, расположенном по адресу:
https://www.sibgenco.ru/main/disclosure/

В ТВ-программе возможны изменения по независящим от редакции причинам

Первый канал

06:00 «Доброе утро. Суббота»
09:00 «Умницы и умники» [12+]
09:45 «Слово пастыря» [0+]
10:00, 12:00 «Новости»
10:15 «Чужие внутри», д/ф [12+]
11:10 «Вспомнить все» [12+]
12:15 «Поехали!» [12+]
13:05 «ШИФР», сериал [16+]
17:05 «Кто хочет стать миллионером?» [12+]
18:00 «Вечерние новости»
18:20 «Сегодня вечером» [16+]
21:00 «Время»
21:35 «Клуб веселых и находчивых. Высшая лига» [16+]
23:50 «ТОЛЬКО ТЫ И Я», х/ф [18+]



01:35 «Подкаст.Лаб» [16+]

РОССИЯ 1

05:00 «Утро России. Суббота»
08:00 «Местное время». «Вести. Красноярск»
08:20 «Местное время. Суббота» [12+]
08:35 «По секрету всему свету»
09:00 «Формула еды» [12+]
09:25 «Пятеро на одного»
10:10 «Сто к одному»
11:00, 14:00, 17:00, 20:00 «Вести»
11:30 «Наши. Военкоры» [12+]
12:00 «Доктор Мясников» [12+]
13:00 «Большие перемены»
14:30 «Местное время». «Вести. Красноярск»
14:50 «Петросян-шоу» [16+]
17:50 «Привет, Андрей!» [12+]
20:50 «Местное время». «Вести. Красноярск»
21:00 «МОЯ РОДНАЯ», х/ф [16+]
00:35 «НЕТ ЖИЗНИ БЕЗ ТЕБЯ», х/ф [12+]

МАТЧ!

06:00 Легкая атлетика. Бриллиантовая лига. Трансляция из Италии [6+]
07:55 «Новости» [0+]
08:00 Футзал. Бетсити. Суперлига. Финал. «Тюмень» – «Ухта» [6+]
10:00 Смешанные единоборства. UFC. Леон Эдвардс против Белала Мухаммада. Трансляция из Великобритании [16+]
11:00, 13:00 «Новости»
11:05, 16:05, 04:00 «Все на «Матч!» [12+]
13:05 Футбол. Чемпионат мира – 2018. 1/8 финала. Россия – Испания [6+]
16:35 «НАЧАТЬ СНАЧАЛА», х/ф [12+]
18:55 Регби. Чемпионат России. «Слава МАР» (Москва) – «ВВА-Подмосковье» (Монино). Прямая трансляция
20:55 Плавание. Чемпионат России. Прямая трансляция из Казани
23:00 Легкая атлетика. Забег на Никольской. Прямая трансляция из Москвы
01:00 Смешанные единоборства. Fight Nights. Прямая трансляция из Санкт-Петербурга
05:00 Смешанные единоборства. UFC. Белал Мухаммад против Габриэля Бонфима. Прямая трансляция из США

НТВ

06:20 «Жди меня» [12+]
07:20 «Смотр» [16+]
08:00, 10:00, 16:00 «Сегодня»
08:20 «Поедем, поедим!» [16+]
09:20 «Едим дома» [0+]
10:20 «Главная дорога» [16+]
11:00 «Живая еда с Сергеем Малоземовым» [12+]
12:00 «Квартирный вопрос» [0+]
13:00 «Сатья» [16+]
14:00 «НашПотребНадзор» [16+]
15:00 «Своя игра» [0+]
16:20, 02:00 «ЧП. Расследование» [16+]
17:00 «Следствие вели...» [16+]
19:00 «Центральное телевидение» [16+]
20:20 «Ты не поверишь!» [16+]
21:20 «Звезды сошлись» [16+]
23:00 «Импровизаторы» [16+]
00:05 «Квартирник НТВ у Маргулиса» [16+]
02:30 «Дачный ответ» [0+]
03:20 «ВЫЗОВ», х/ф [16+]
04:50 «В ТВОИХ ГЛАЗАХ», х/ф [16+]

Пятый канал

05:00 «УСЛОВНЫЙ МЕНТ – 2», сериал [16+]
08:20, 10:05, 14:55 «УСЛОВНЫЙ МЕНТ – 6», сериал [16+]
09:00 «Страна советов» [16+]
09:30 «Стройнадзор» [16+]
11:15 «УСЛОВНЫЙ МЕНТ – 3», сериал [16+]
16:40 «ЭЛЬБРУС», сериал [16+]
00:00 «Известия. Главное» [16+]
01:05 «Светская хроника» [16+]
02:10 «СВИДЕТЕЛИ», сериал [16+]
03:35 «ЗАКОН ТАЙГИ – 2», х/ф [16+]

РОССИЯ К

06:30 «Дорога к Пушкину» [16+]
06:50 «Сказка о рыбаке и рыбке». «Сказка о попе и о работнике его Балде», м/ф [16+]
07:45 «К КОМУ ЗАЛЕТЕЛ ПЕВЧИЙ КЕНАР», х/ф [16+]
09:25 «Поедем в Царское Село. «Я женат и счастлив. Александр Пушкин»» [16+]
09:50 «ЮНОСТЬ ПОЭТА», х/ф [0+]
11:15 «Сказка о царе Салтане», м/ф [16+]
12:10 «Земля людей» [16+]
12:40 «Эрмитаж» [16+]
13:10 «Малыши-бородавочники и их история», д/ф [16+]
14:05 «Я – дирижер! Федор Безносиков» [16+]
14:35 «Рассказы из русской истории» [16+]
15:35 «Рецепты счастья», д/ф [16+]
16:35 «Сказка о рыбаке и рыбке», м/ф [16+]
17:10 «ШОФЕР НА ОДИН РЕЙС», х/ф [12+]
19:30 «Новости культуры» [16+]
19:45 «НАЧАЛЬНИК ЧУКОТКИ», х/ф [0+]



21:15 «Мое отечество, или Одноклассники с Арбата», д/ф [16+]
22:10 «НА ВИЛЛЕ», х/ф [16+]
00:05 «Поселок Юрино. Марий Эл. Шереметевский замок», д/ф [16+]
00:35 «СЕЛЬСКИЙ ВРАЧ», х/ф [0+]
02:30 «Аргонавты». «Дочь великана», м/ф [16+]

РОССИЯ 24

09:00 «Новости» [16+]
09:34, 11:05, 22:20 «Вести. Дежурная часть» [16+]
09:35 «Индустрия кино» [12+]
10:05, 17:05, 23:05 «Расследование Эдуарда Петрова» [16+]
11:00, 12:00, 13:00, 15:00, 18:00, 19:00, 00:00, 01:00, 02:00, 05:00, 06:00, 07:00 «Вести» [12+]
12:10, 18:12, 04:35 «Специальный репортаж» [12+]
12:35, 18:35, 05:35 «Погода 24» [12+]
13:14 «Двенадцать» [16+]
14:00 «Международное обозрение» [12+]
00:35, 06:10 «Мобильный репортер» [12+]
01:05, 08:08 «Репортаж» [12+]

ОТР

06:00, 08:00, 17:00, 18:30, 16:00, 19:00, 23:00 «Новости» [16+]
06:25, 07:25, 08:25 «Финансовый компас» [16+]
06:30, 17:30 «Наше здоровье» [16+]
06:45 «Интервью» [16+]
07:00 «Мировые новости» [16+]
07:30 «Порядки на грядке» [12+]
07:45, 18:00 «О хлебе насущном» [16+]
08:30 «Экспертная среда» [16+]
09:00, 15:30 «Календарь» [12+]
09:30 «СКАЗ ПРО ТО, КАК ЦАРЬ ПЕТР АРАПА ЖЕНИЛ», х/ф [16+]
11:05, 02:50 «ДВОЕ НА ОСТРОВЕ СЛЕЗ», х/ф [16+]
12:35 «В поисках Пушкина...» [12+]
13:20 «Преодоление». Вера Аралова» [16+]
14:00 «Специальный репортаж» [12+]
14:15, 02:40 «Песня остается с человеком». Ведущий – Сергей Жилин [12+]
14:30 «Очевидно. Вероятно» с академиком Арутюном Аветисяном» [12+]
15:15 «Отчий дом» [12+]
16:05, 05:05 «Большая страна» [12+]
17:15 «Край без окраин» [12+]
17:45 «Что и как» [12+]
18:15 «Законодательная власть» [16+]
18:45 «Все для победы» [16+]
19:05 «Очень личное» с Виктором Лошаком». Владимир Орлов» [16+]
19:45 «Вспомнить все». Программа Леонида Млечина» [16+]
20:10 «ЛЮБОВЬ С ПРИВИЛЕГИЯМИ», х/ф [16+]
22:20, 23:15 «КОРОЛЕВА МАРГО», х/ф [16+]
01:05 «АНАТОМИЯ ЛЮБВИ», х/ф [16+]
04:20 «Игра в классики». Программа Леонида Млечина». Светлана Дружинина» [12+]

Енисей

06:00 «Святыни России», д/ф [12+]
07:00, 10:00, 12:00, 16:30, 18:30, 20:30, 23:30 «Новости» [16+]
07:30 «Утро на Енисее» [12+]
10:30, 14:25, 16:45 «О хлебе насущном» [16+]
10:45, 14:40, 20:25, 05:55 «Давайте пробовать» [16+]
10:50 «Итальянская пицца и паста», д/ф [12+]
11:15, 15:40 «Порядки на грядке» [12+]
11:30, 15:55, 23:45 «Полезная программа» [16+]
11:35, 16:00, 19:00, 23:05, 05:00 «Мировые новости» [16+]
12:30 «ГЕРАСИМ», х/ф [16+]
14:45 «Михаил Булгаков. Роман с тайной», д/ф [12+]
17:00 Концерт ко Дню социального работника [12+]
18:45 «Законодательная власть» [16+]
19:30 «Андрей Миронов. Баловень судьбы», д/ф [12+]
20:45, 05:25 «Закон и порядок» [16+]
21:00, 03:30 «ВНЕ ЗОНЫ ДОСТУПА», х/ф [6+]
23:50, 05:40 «Наше здоровье» [16+]
00:05 «КАК РАЗВЕСТИ МИЛЛИОНЕРА», сериал [12+]

ТВЦ

06:35 «Православная энциклопедия» [6+]
07:00 «ИЩУ ДЕВУШКУ С ГОЛУБЫМИ ГЛАЗАМИ», х/ф [16+]
09:00 «ОВРАГ», х/ф [12+]
10:55 «Просто & вкусно» [6+]
11:30, 14:30, 23:35 «События»
11:45 «Смешите меня семеро» [16+]
12:35 «Анекдот-клуб «Нехмурые люди» [16+]
13:10, 14:45 «СЕМЬ СТРАНИЦ СТРАХА», х/ф [16+]
17:10 «ВЗГЛЯД РУСАЛКИ», х/ф [16+]
21:00 «Постскриптум» [16+]
22:10 «Право знать!» [16+]
23:45 «Русские тайны», д/ф [16+]
00:25 «90-е», д/ф [16+]
01:10 «10 самых...» [16+]
01:40 «Хватит слухов!» [16+]
02:10 «Актерские драмы» [16+]
05:00 «Закулисные войны», д/ф [16+]
05:40 «Москва резиновая» [16+]

РЕН ТВ

05:00, 02:35 «Самые шокирующие гипотезы» [16+]
06:00 «С бодрым утром!» [16+]
08:30, 12:30, 16:30, 19:30 «Новости» [16+]
09:00 «Минтранс» [16+]
10:00 «Самая полезная программа» [16+]
11:00, 13:00 «Военная тайна с Игорем Прокопенко» [16+]
15:00 «Совбез» [16+]
16:00 Информационная программа «112» [16+]
16:55 «Документальный спецпроект» [16+]
18:00 «Засекреченные списки» [16+]
19:00 «ДоброВэфире» [16+]
20:00 «ГНЕВ», х/ф [16+]
22:50 «НЕМАЯ ЯРОСТЬ», х/ф [16+]
00:45 «ТВОЙ ХОД», х/ф [18+]

СПАС

07:00 «День патриарха» [0+]
07:10 «Завет. Жизнь Христа» [6+]
07:55 «Прямая линия жизни» [16+]
09:00 «Блаженная Ксения Петербургская. Цикл «День Ангела», д/ф [0+]
09:35 Мультфильмы [0+]
10:50, 22:30 «Простые чудеса» [12+]
11:50 «Пилигрим» [6+]
12:40 «Святыни России» [6+]
13:45 «Византия. Жизнь после смерти», д/ф [0+]
14:35 «В поисках Бога» [12+]
15:05 «Профессор Осипов» [0+]
15:35, 16:55 «ЖДУ И НАДЕЮСЬ», х/ф [12+]
18:15 «Русский ковчег с Яном Таксюром» [12+]
19:15 «ДАЧНАЯ ПОЕЗДКА СЕРЖАНТА ЦЫБУЛИ», х/ф [0+]
20:50 «ДВОЕ И ОДНА», х/ф [12+]
23:30 «Бесогон» [18+]
00:45, 06:05 «Русский мир» [12+]
01:45 «Спас-стрим» [16+]
03:25 «Умягчение злых сердец. Донецкая», д/ф [12+]
04:50 «Амьен и Генуя – что общего? Цикл «Неизвестная Европа», д/ф [0+]
05:15 «Бандеровцы. Палачи не бывают героями», д/ф [16+]

СТС

05:00, 10:00, 04:10 «100 мест, где поесть» [16+]
08:50 «Просто кухня» [12+]
12:00 «Чем заняться в выходные?» [16+]
12:30 «ПУШИСТЫЕ КАНИКУЛЫ», х/ф [6+]
14:35 «УЛЕТНЫЕ КАНИКУЛЫ», х/ф [16+]
16:35 «ДЖУНГЛИ ЗОВУТ! В ПОИСКАХ МАРСУПИЛАМИ», х/ф [12+]
18:35 «ТАЙНА ПЕЧАТИ ДРАКОНА», х/ф [16+]
21:00 «ДОСПЕХИ БОГА – 3. МИССИЯ «ЗОДИАК», х/ф [16+]
23:20 «ДОСПЕХИ БОГА – 2. ОПЕРАЦИЯ «ЯСТРЕБ», х/ф [16+]
01:30 «ДОСПЕХИ БОГА», х/ф [16+]



02:50 «НЕУДЕРЖИМЫЙ», х/ф [16+]

Домашний

06:30, 05:35 «6 кадров» [16+]
06:50 «ТЕСТ НА МАТЕРИНСТВО», х/ф [16+]
10:45 «ТЫ НАУЧИЛ МЕНЯ ПРОЩАТЬ», х/ф [16+]
19:00 «УКРОЩЕНИЕ УКРОТИТЕЛЬНИЦЫ», х/ф [16+]
23:05 «ЯРКОЕ ПЛАМЯ», сериал [16+]
01:40 «ПОКА НИКТО НЕ ЗНАЕТ», сериал [16+]
05:55 «РЫБКА ПО ИМЕНИ ЛЮБА», х/ф [16+]

ТВ3

06:00, 05:30 Мультфильмы [0+]
08:45 «Особенности национальной кухни» [16+]
10:30 «РОК ДОГ – 3. БИТВА ЗА БИТ», х/ф [12+]
12:15 «ЭЛЬДОРАДО. ХРАМ СОЛНЦА», х/ф [16+]
14:30 «ЭЛЬДОРАДО. ГОРОД ЗОЛОТА», х/ф [16+]
16:15 «БОГИ ЕГИПТА», х/ф [16+]
19:00 «МЕЧ ДРАКОНА», х/ф [16+]
21:00 «ВО ИМЯ КОРОЛЯ», х/ф [16+]
23:45 «ВАМПИРЫ ЛЕГКОГО ПОВЕДЕНИЯ», х/ф [18+]
01:45 «ЛЮБОВНАЯ МАГИЯ», сериал [16+]

ПЯТНИЦА!

05:00, 04:00 «Секреты на кухне» [16+]
06:00, 02:20, 04:30 «Пятница News» [16+]
06:20 «Гастротур» [16+]
07:10 «Умнее всех» [6+]
09:30 «Четыре дачи» [16+]
16:10 «Черный список. На кухне» [16+]
22:10 «Черный список. Ремонт» [16+]
23:30 «ДОЧЬ ЗЕМЛЕКОПА», х/ф [16+]
01:30 «КОМИССАР РЕКС», сериал [16+]
02:50 «Черный список» [16+]

Звезда

05:30, 03:25 «КОРОЛЕВСТВО КРИВЫХ ЗЕРКАЛ», х/ф [6+]
07:00 «ЕКАТЕРИНА ВОРОНИНА», х/ф [12+]
09:00, 13:00, 19:00 «Новости дня» [16+]
09:15 «Второе мнение» [12+]
09:45 «СССР. Знак качества» [12+]
10:35 «Не факт» [12+]
11:00 «Памяти Алексея Пиманова», д/ф [16+]
11:55, 13:15 «Неизвестный Кремль», д/ф [12+]
15:20 «СМЕРШ. ЛЕГЕНДА ДЛЯ ПРЕДАТЕЛЯ», сериал [16+]
19:20 «В ЗОНЕ ОСОБОГО ВНИМАНИЯ», х/ф [12+]
21:30 «ОТВЕТНЫЙ ХОД», х/ф [12+]
23:20 «СОБАЧЬЕ СЕРДЦЕ», х/ф [12+]
01:55 «ССОРА В ЛУКАШАХ», х/ф [12+]
04:40 «Москва фронту», д/ф [16+]

МИР

05:00 «ПАРЕНЬ ИЗ НАШЕГО ГОРОДКА», х/ф [16+]
05:45 «Все как у людей» [6+]
06:10, 07:25 Мультфильмы [12+]
07:00 «Исторический детектив с Николаем Валуевым» [16+]
07:55 Игра в кино. Мультфильмы [16+]
08:40, 10:20 «СКАЗКА О ЦАРЕ САЛТАНЕ», х/ф [12+]
10:00, 13:00 «Вместе каждый день» [16+]
10:10 «Предварительный диагноз» [12+]
10:55 «СКАЗ ПРО ТО, КАК ЦАРЬ ПЕТР АРАПА ЖЕНИЛ», х/ф [16+]
13:10 «ПЕТР ПЕРВЫЙ. ЗАВЕЩАНИЕ», сериал [16+]
18:00 «Вместе» [16+]
18:50 «СЕРДЦА ТРЕХ», сериал [16+]
00:10 «АКСЕЛЕРАТКА», х/ф [16+]
01:35 «Наше кино. История большой любви» [16+]
02:25 «АТТЕСТАТ ЗРЕЛОСТИ», х/ф [16+]
03:55 «ЧАСТНАЯ ЖИЗНЬ ПЕТРА ВИНОГРАДОВА», х/ф [16+]

ТНТ

07:00, 09:30, 03:40 «Однажды в России» [16+]
09:00 «Время завтрака» [16+]
11:30 «Кто куда» [16+]
12:00 «Битва экстрасенсов» [16+]
15:55 «Новая «Битва экстрасенсов» [16+]
21:00, 00:10 «Музыкальная интуиция» [16+]
23:00, 02:20, 03:00 «Женский стендап» [18+]

В ТВ-программе возможны изменения по независящим от редакции причинам

Первый канал

06:00, 10:00, 12:00 «Новости»
06:10 «Играй, гармонь любимая!» (12+)
06:55 «Часовой» (12+)
07:25 «Здоровье» (16+)
08:30 «Золотая коллекция «Союзмультфильма» (0+)
09:10 «Непутевые заметки» (12+)
09:30 «Мечталлион. Национальная лотерея» (12+)
10:15 «Жизнь других» (12+)
11:10 «Повара на колесах» (12+)
12:15 «Будем жить!» (16+)
13:05 «ВАРИАНТ «ОМЕГА», сериал (16+)
17:05 «Чужие внутри», д/ф (12+)
18:00 «Вечерние новости»
19:00 «До Ре» (12+)
21:00 «Время»
23:00 «Большая игра» (16+)
00:10 «Подкаст.Лаб» (16+)

РОССИЯ 1

05:25 «ВОЗРАСТ ЛЮБВИ», х/ф (12+)
07:20 «В кругу друзей»
08:00 «Местное время. Сибирь»
08:35 «Когда все дома с Тимуром Кизяковым»
09:25 «Утренняя почта с Николаем Басковым»
10:10 «Сто к одному»
11:00, 14:00, 17:00 «Вести»
11:50 «Рассказы из русской истории. Владимир Мединский. «Граф Уваров. Православие, самодержавие, народность» (12+)
12:55 «Судьба человека с Борисом Корчевниковым» (12+)
14:30 «Местное время. Воскресенье»
15:00 «Веселые ребята» (16+)
17:50 «Песни от всей души» (12+)
20:00 «Вести недели»
22:30 «Москва. Кремль. Путин»
23:00 «Воскресный вечер с Владимиром Соловьевым» (12+)
01:40 «Рассказы из русской истории. Владимир Мединский. «Граф Уваров. Православие, самодержавие, народность» (12+)
02:35 «ВОЗРАСТ ЛЮБВИ», х/ф (12+)

МАТЧ!

10:00 Смешанные единоборства. UFC. Арман Царукян против Дэна Хукера. Трансляция из Катара (16+)
11:00, 13:00 «Новости»
11:05, 16:05, 23:25, 03:10 «Все на «Матч!» (12+)
13:05 Футбол. Чемпионат мира – 2022. Финал. Аргентина – Франция (6+)
17:50 Легкая атлетика. День прыжков. Прямая трансляция из Москвы
20:55 Плавание. Чемпионат России. Прямая трансляция из Казани
00:10 Футбол. Чемпионат мира – 2018. 1/8 финала. Россия – Испания (6+)
04:10 Баскетбол. Единая лига ВТБ. Матч за 3-е место (6+)
06:05 Легкая атлетика. Мировой континентальный тур. Трансляция из США (6+)
08:00 «Новости» (0+)
08:05 «Борис Беккер. Игрок с большой буквы», д/ф (12+)

НТВ

06:40 «Центральное телевидение» (16+)
08:00, 10:00, 16:00 «Сегодня»
08:20 «У нас выигрывают!» (12+)
10:20 «Первая передача» (16+)
11:00 «Чудо техники» (12+)
12:00 «Дачный ответ» (0+)
13:00 «НашПотребНадзор» (16+)
14:00 «Однажды...» (16+)
15:00 «Своя игра» (0+)
16:20 «Человек в праве с Андреем Куницыным» (16+)
17:00 «Скандалы. Интриги. Расследования» (16+)
18:00 «Новые русские сенсации» (16+)
19:00 «Итоги недели с Владимиром Чернышевым»
20:20 «10 лет «Секрету на миллион»! Самые громкие секреты» (16+)
23:40 «ДИКАРИ», х/ф (18+)
01:45 «Основано на реальных событиях» (16+)

Пятый канал

05:00, 09:30 «ЗАКОН ТАЙГИ – 2», х/ф (16+)
09:00 «Фирменный рецепт» (12+)
17:25 «ЛИЧНАЯ ЖИЗНЬ СЛЕДОВАТЕЛЯ САВЕЛЬЕВА», сериал (16+)
23:45 «ЧЕРНЫЕ БУШЛАТЫ», сериал (16+)
03:25, 04:10 «СВИДЕТЕЛИ», сериал (16+)

РОССИЯ К

06:30 «Кот Леопольд», м/ф (16+)
08:05 «НАЧАЛЬНИК ЧУКОТКИ», х/ф (0+)
09:35 «История вещей. Стул», д/ф (16+)
10:05 «Больше, чем любовь» (16+)
10:45 «СЕЛЬСКИЙ ВРАЧ», х/ф (0+)
12:40 «Андрей Гапонов-Грехов. Сила притяжения», д/ф (16+)
13:25 «Невский ковчег. Теория невозможного» (16+)
13:55 «Игра в бисер» (16+)
14:35 Парад лауреатов XXVI Международного телевизионного конкурса юных музыкантов «Щелкунчик» (16+)
16:30 «Картина мира с Михаилом Ковальчуком» (16+)
17:15 «Пешком...» (16+)
17:45 «Романтика романса» (16+)
18:40 «Меж двух кулис» (16+)
19:30, 19:45 «Новости культуры» (16+)
20:25 «Леопольдштадт» (16+)
23:00 «КОРОЛЕВСКАЯ СВАДЬБА», х/ф (0+)
00:35 «Малыши-бородавочники и их история», д/ф (16+)
01:30 «Искатели» (16+)
02:20 «Перевал». «Гром не грянет», м/ф (16+)

РОССИЯ 24

09:00, 10:00, 11:00, 12:00, 13:00, 14:00, 17:00, 18:00, 20:00, 21:00, 00:00, 01:00, 08:00 «Вести» (12+)
09:27, 13:02, 20:05, 23:28 «Специальный репортаж» (12+)
10:20, 15:20 «Вести. Дежурная часть. Итоги» (16+)
11:05 «Расследование Эдуарда Петрова» (16+)
12:35, 05:35 «Мобильный репортер» (12+)
17:10 «Парламентский час» (16+)
18:25 «Неделя в городе» (16+)
19:00 «Территория смыслов» (12+)
00:18 «Вести. Наука» (12+)
00:35 «Церковь и мир» (12+)
06:00 «Москва. Кремль. Путин» (12+)
07:10 «Воскресный вечер» (12+)

ОТР

06:00, 08:00, 16:00, 19:00, 23:00 «Новости» (16+)
06:15, 17:15 «Наше здоровье» (16+)
06:30 «Порядки на грядке» (12+)
06:45, 18:15 «Что и как» (12+)
07:00, 18:00 «Край без окраин» (12+)
07:15, 17:45 «О хлебе насущном» (16+)
07:30, 17:30 «Закон и порядок» (16+)
07:45 «Законодательная власть» (16+)
08:15 «Технологии обмана» (16+)
08:30 «Волшебный микрофон» (0+)
09:00, 15:30 «Календарь» (12+)
09:30 «На приеме у главного врача» с Марьяной Лысенко» (16+)
10:25 «ЗАБЫТАЯ МЕЛОДИЯ ДЛЯ ФЛЕЙТЫ», х/ф (16+)
12:35 «Почитаем!» с Егором Серовым» (16+)
12:45 «Конструкторы будущего» (12+)
13:00 «Свет и тени». Программа Леонида Млечина». Петр I» (16+)
13:30 «Все по-взрослому»
14:30 «Моя история» с Дмитрием Кирилловым». Алексей Бородин» (16+)
16:05 «Большая страна» (12+)
17:00 «Все для победы» (16+)
18:30 «Итоги» (16+)
19:05 «Клуб главных редакторов» с Павлом Гусевым» (16+)
19:55 «Кино на все времена. «РИМСКИЕ КАНИКУЛЫ», х/ф (16+)



21:50, 23:15 «АНАТОМИЯ ЛЮБВИ», х/ф (16+)
23:35 «Вторая мировая война и кино», д/ф (16+)
00:20 «АННА НА ШЕЕ», х/ф (16+)
01:45 «БОЛЬШОЙ ВАЛЬС», х/ф (12+)
03:30 «Свет и тени». Программа Леонида Млечина». Питер де Хох» (16+)
04:00 «МАРТИН ИДЕН», х/ф (16+)

Енисей

06:00 Мультфильмы (6+)
06:30 Детский музыкальный концерт «Волшебный микрофон» (0+)
07:00, 08:45, 12:00 «Новости» (16+)
07:15 «Итальянская пицца и паста», д/ф (12+)
08:05 «Порядки на грядке» (12+)
08:20, 11:35 «Мировые новости» (16+)
09:00 «ГЕРАСИМ», х/ф (16+)
10:35, 17:25, 23:50, 05:55 «Давайте пробовать» (16+)
10:40 «Край без окраин» (12+)
10:55, 15:25, 20:25 «Полезная программа» (16+)
11:00, 14:00, 18:30, 20:30, 23:30, 05:30 «Итоги» (16+)
11:20, 14:20, 20:45, 05:45 «Все для победы» (16+)
12:15 «ЖИЛ-БЫЛ ПЕТР», х/ф (12+)
14:30, 15:30, 17:30 «КАК РАЗВЕСТИ МИЛЛИОНЕРА», сериал (12+)
18:50 Фестиваль Авторадио «Дискотека 80-х» (16+)
21:00, 03:00 «ЛЕТНИЕ КАНИКУЛЫ», х/ф (12+)
23:05 «Герои» (16+)
23:55 Опера «Ермак» (12+)
02:10 «Андрей Миронов. Баловень судьбы», д/ф (12+)
04:40 «Святыни России», д/ф (12+)

ТВЦ

06:00, 07:45 «ПОДОЗРЕВАЮТСЯ ВСЕ», х/ф (16+)
09:35 «ЕСЛИ ОН МЕНЯ УЗНАЕТ», х/ф (16+)
11:30, 00:05 «События»
11:50 «Анекдот-клуб «Нехмурые люди» (16+)
12:25 «ПРИЕЗЖАЯ», х/ф (12+)
14:30 «Московская неделя» (12+)
15:00 «Дорогие товарищи», д/ф (16+)
15:55 «Охота на маньяка», д/ф (16+)
16:45 «Настоящий детектив», д/ф (16+)
17:40 «КОНЕЦ ИГРЫ», х/ф (16+)
21:20, 00:20 «УЛЫБКА ЛИСА», х/ф (12+)
01:10 «Петровка, 38» (16+)
01:20 «СРОК ДАВНОСТИ», х/ф (16+)
04:35 «Актерские драмы» (16+)
05:20 «Закулисные войны», д/ф (16+)

РЕН ТВ

05:00, 01:30 «Самые шокирующие гипотезы» (16+)
06:00 «С бодрым утром!» (16+)
08:30, 12:30, 16:30 «Новости» (16+)
09:00 «Самая народная программа» (16+)
10:00 «Знаете ли вы, что?» (16+)
11:00 «Наука и техника» (16+)
12:00, 16:00 Информационная программа «112» (16+)
13:00 «Неизвестная история» (16+)
14:00 «Легенды и мифы», д/ф (16+)

СТРОИМ ВСЁ
- Выполняем все виды строительных работ
- Ремонт и замена кровли
- Дома, бани, веранды, крыши, заборы, сараи, подвалы, дорожки
- Заливаем фундамент, обшиваем дома сайдингом
- Отделочные работы, установка и капремонт гаражей
- Работаем со своим материалом

8 905 087-80-01, 8 905 087-70-00, Леонид

Пенсионерам и участникам СВО 25% скидка!
0+ Реклама

17:00 «Документальный спецпроект» (16+)
19:00 «СРЕДЬ БЕЛА ДНЯ», х/ф (16+)
20:50 «ПРОГУЛКА СРЕДИ МОГИЛ», х/ф (16+)
23:00 «Итоговая программа с Петром Марченко» (16+)
23:55 «Великие правители. Петр Первый», д/ф (16+)

СПАС

07:00, 00:35 «День патриарха» (0+)
07:10 «Завет» (6+)
08:05 «Амьен и Генуя – что общего? Цикл «Неизвестная Европа», д/ф (0+)
08:30 Мультфильмы (0+)
09:40 «Метанойя» (12+)
10:55 «Простые чудеса» (12+)
11:55 «Иоанн Креститель. Цикл «Пророки», д/ф (0+)
12:30 «София» (12+)
14:00 Божественная литургия. Прямая трансляция (0+)
16:30 «Русский мир» (12+)
17:35 «ГОЛУБАЯ СТРЕЛА», х/ф (6+)
19:30, 03:00 «Главное с Анной Шафран. Новости на «Спасе» (16+)
20:45, 04:10 «Щипков» (12+)
20:55 «ЛЕТНЯЯ ПОЕЗДКА К МОРЮ», х/ф (12+)
22:45 «Бесогон» (18+)
23:45, 06:15 «Парсуна с Владимиром Легойдой» (6+)
00:45, 05:05 «Главное с Анной Шафран. Прямая речь» (16+)
01:15 «Отец Александр», д/ф (0+)
04:20 «Американский метод. Джозеф Глисон», д/ф (18+)
05:35 «Его звали Дед», д/ф (16+)

СТС

05:00, 03:15 «100 мест, где поесть» (16+)
06:30 «Просто кухня» (12+)
06:55 «Чем заняться в выходные?» (16+)
07:25 «Куриный забег», м/ф (6+)
09:00 «Дозор джунглей», м/ф (6+)
11:00 «Дозор джунглей. Кругосветка», м/ф (6+)
12:50 «АРТЕК. БОЛЬШОЕ ПУТЕШЕСТВИЕ», х/ф (6+)
14:50 «МАМЕ СНОВА 17», х/ф (12+)
17:00 «Суперниндзя. Дети» (12+)
21:00 «ВЫЖИТЬ В КАЛАХАРИ», х/ф (16+)
22:40 «БАНДЫ ИНДОСТАНА», х/ф (16+)
01:40 «ОТРЯД ПРЕСТУПНИКОВ», х/ф (18+)

Домашний

06:30 «РЫБКА ПО ИМЕНИ ЛЮБА», х/ф (16+)
09:45, 10:15 «Метод Рогова» (16+)
10:45 «Пять ужинов» (16+)
11:00 «НА ПРАВАХ МАТЕРИ», х/ф (16+)
19:00 «ВСЕ СМЕШАЛОСЬ В ДОМЕ АВДЕЕВЫХ», х/ф (16+)
23:00 «ЯРКОЕ ПЛАМЯ», сериал (16+)
01:35 «ПОКА НИКТО НЕ ЗНАЕТ», сериал (16+)
05:50 «6 кадров» (16+)

ТВ3

06:00 Мультфильмы (0+)
10:00 «Тайна Мосли», м/ф (6+)
12:00 «ОХОТА НА МОНСТРА», х/ф (16+)
14:15 «ВО ИМЯ КОРОЛЯ», х/ф (16+)
17:00 «МЕЧ ДРАКОНА», х/ф (16+)
19:00 «ВИКИНГИ», х/ф (16+)
21:00 «ЧЕРНАЯ СМЕРТЬ», х/ф (16+)
23:00 «БУДИКА. КОРОЛЕВА ВОИНОВ», х/ф (18+)
01:00 «ЗНАКИ СУДЬБЫ», сериал (16+)

ПЯТНИЦА!

05:00, 03:50 «Секреты на кухне» (16+)
05:50, 02:50, 04:30 «Пятница News» (16+)
06:20 «Гастротур» (16+)
07:10 «Распрекрасный принц», м/ф (12+)
08:50 «Экспедиция с Алексеем Столяровым» (16+)
11:00 «Во что верят люди» (16+)
13:20, 21:20 «Погнали!» (16+)
20:30 «Погнали.Doc» (16+)
23:20 «КОМИССАР РЕКС», сериал (16+)
00:10 «КОМИССАР РЕКС», сериал (18+)
01:10 «ДОЧЬ ЗЕМЛЕКОПА», х/ф (16+)
03:20 «Черный список» (16+)

Звезда

05:00 «ПОДВИГ РАЗВЕДЧИКА», х/ф (12+)
06:35 «ВРЕМЯ ВЕРНУТЬСЯ», х/ф (16+)
09:00 «Новости недели» (16+)
09:25 «Служу России» (12+)
09:55 «Военная приемка» (12+)
10:40 «Легенды армии с Александром Маршалом» (12+)
11:30 «Война миров», д/ф (16+)
12:20 «Код доступа» (12+)
13:10 «Москва фронту», д/ф (16+)
13:35 «ВОЙНА В КОРЕЕ», сериал (16+)
18:00 «Главное» (16+)
19:40 «Незримый бой», д/ф (16+)
23:55 «ПРАВДА ЛЕЙТЕНАНТА КЛИМОВА», х/ф (12+)
01:40 «ЕКАТЕРИНА ВОРОНИНА», х/ф (12+)
03:10 «СОБАЧЬЕ СЕРДЦЕ», х/ф (12+)
05:20 «Шахматные партии холодной войны», д/ф (16+)

МИР

05:00 «ЧАСТНАЯ ЖИЗНЬ ПЕТРА ВИНОГРАДОВА», х/ф (16+)
05:20 Мультфильмы (12+)
07:00 «СКАЗКА О ЦАРЕ САЛТАНЕ», х/ф (12+)
08:35 «Диктор делает» (16+)
09:10 «Фазенда Лайф» (6+)
09:45, 10:10 «ВАС ОЖИДАЕТ ГРАЖДАНКА НИКАНОРОВА», х/ф (16+)
10:00, 13:00, 18:00 «Вместе каждый день» (16+)
11:45, 13:15, 18:15 «1941», сериал (16+)
00:00 «Вместе» (16+)
00:50 «ПЕТР ПЕРВЫЙ. ЗАВЕЩАНИЕ», сериал (16+)
04:30 «КОРАБЛИ ШТУРМУЮТ БАСТИОНЫ», х/ф (16+)

ТНТ

07:00, 08:00, 02:40, 03:25, 04:15 «Однажды в России» (16+)
09:00 «Битва пикников» (16+)
09:30 «Битва экстрасенсов» (16+)
15:20 «Новая «Битва экстрасенсов» (16+)
18:00 «Сокровища императора» (16+)
21:00 «РАВИОЛИ ОЛИ», х/ф (16+)
22:45 «Шоу Воли» (16+)
00:00 «Женский стендап» (18+)
05:00 «Утро ТНТ» (16+)
05:50 «ИНТЕРНЫ», сериал (16+)

В ТВ-программе возможны изменения по независящим от редакции причинам



Александр ГРИГОРЕНКО

Цифровой графоман и его основная задача

За три с половиной года количество книг, написанных искусственным интеллектом и публикуемых еженедельно на одном из крупнейших мировых маркетплейсов, увеличилось втрое. Более половины изданий, вышедших в 2025 году, созданы при участии цифрового «автора». И это еще не все…



Изображение сгенерировано нейросетью

За год в четыре раза выросло число песен того же происхождения, составляющих теперь 40 процентов всего музыкального содержимого, или в среднем по 75 тысяч штук в день, – о чем свидетельствует большой-пребольшой стриминговый сервис.

Далее… Авторитетные интернет-платформы, публикующие научные статьи, вводят предварительную экспертизу поступающих работ авторитетными и, главное, живыми учеными, поскольку тексты «неживого» происхождения пошли уже валом.

Эпидемию прогресса не остановить

Статистика не наша – американская и британская. К тому же ее сопровождают пояснения, что книжки, сгенерированные ИИ, продаются хуже, чем настоящие, а в научных статьях того же извода много несуразностей. Но лиха беда начало – со временем в рукотворных мозгах чего-нибудь подкрутят, и тупить они станут меньше, ибо прогресс неудержим.

По той же причине не стоит благодушествовать, что доля сия минует нас, хотя российской статистики того же рода пока не встречал. Но вот встретил на днях знакомого, который рассказал, что в последние полгода всерьез увлекся производством песен – загружает стихи, а ИИ подбирает музыку. Тексты пишет сам, вручную, правда, над последним пришлось покорпеть – минут двадцать… За несколько месяцев, в свободное от работы время, навалял он более четырехсот таких песен, которые выставляет на своей страничке и особо ни на что не претендует. Так – для удовольствия. Но поклонники уже есть, в том числе некий тенор из оперного.

Более того, у тенденции вполне четко вырисовывается светлое будущее. Максим Фадеев, один из столпов отечественной поп-музыки, в недавнем интервью признался, что больше не будет работать с артистами, потому как ИИ поет лучше и, в отличие от людей, не выкобенивается, а он уже «устал заполнять пустоту». Не знаю, насколько серьезно он это говорил, но, думаю, такие мастодонты такими словами не бросаются, а упомянутое «светлое будущее» видится в том, что Фадеев и подобные ему глубокие люди отойдут в сторонку…

Не такие, как все…

Когда искусственный интеллект вышел на большую дорогу, раздался коллективный крик, что эта штуковина со временем оставит без куска хлеба писателей, поэтов, композиторов, ученых «и прочий боевой отряд физически маломощных хлипаков» (как говорил незабвенный персонаж Аркадия Райкина), но потом вроде немного отлегло. Электронным мозгам до человеческих все равно далеко, «божественного огня» в нем нет, и потому обездолит он не всех. Но если «не всех», то кого? Кому из творцов ИИ станет роковым конкурентом?

Чтобы ответить на этот вопрос, надо вернуться на 15–20 лет назад, в пору расцвета интернет-платформ, публиковавших стихи и прозу самодеятельных авторов. От классических литературных журналов они отличались тем, что брали все подряд – может быть, за исключением чего-то запредельно чудовищного даже по тем вольным временам. Помню, владелец поэтического ресурса с гордостью сообщил, что ежедневно ему поступает – внимание! – до 25 тысяч новых произведений. Прозы поступало на порядок меньше (это более трудоемкий жанр), но все равно достаточно, чтобы покрыть письменами всю земную поверхность.

Новое машинное производство, если хочет развиваться, должно сделать так, чтобы народы массово погрубели, отупели и не вздрагивали от рифм «поздравляю – желаю», «занятия – мероприятия» и т. п.

Здесь надо отметить интересный момент в российской традиции отношения к творчеству «вообще» и к «письменному народному творчеству» (научный термин, кстати) в частности. Если некий гражданин вылезет на профессиональную сцену и заорет с нее дурным голосом, не попадая ни в ноты, ни в такт, его обсмеют, «право на самовыражение» оплюют, а то, что выход на сцену был банально куплен, добьет репутацию – не только певца, но и владельца сцены. И в целом такая ситуация – почти нереальная.

Но к «народным» прозаикам, и особенно поэтам, искони отношение благодушное, даже трепетное. Считается, что сам факт рифмования – независимо от итога – делает их немножечко «не такими, как все», а намекать на отсутствие таланта – бестактность, оскорбление чего-то светлого… Как снисходительно молвил литературный классик, отправляя в журнал рекомендацию к виршам своего шофера, «пусть лучше стихи пишет, чем водку пьет».

В нулевые для «не таких» доступ к читателю был открыт настежь и монетизирован; за их деньги (и немалые) публиковались сборники, проводились конкурсы с громкими названиями, вручались дипломы, медали… Да, в этой громадной куче изредка встречались жемчужины, но общее содержимое явственно говорило о том, что все-таки лучше пить водку, чем выставлять такое на люди.

Выражаясь просто и безжалостно, нулевые стали расцветом отечественной графомании – вот ее-то, по идее, и должен прикончить ИИ. Сама графомания никуда не денется – в терминологии психиатра Чезаре Ломброзо это один из симптомов «маттоидных тенденций», то есть заболевание, хоть и нетяжелое. Но монетизаторы рано или поздно поймут: нет смысла возиться с живыми людьми, когда программа выдаст в сто раз больше и наверняка лучше. К тому же программа не может гордиться опубликованным, она не тщеславна и не капризничает. Поэтому – бизнес катится под гору… Возможно, поймут это сами рифмователи.

Требуется поглупеть

Однако не все так просто. Американский экономист Джоэл Уолдфогел, комментируя тот факт, что уже половина изданий на гигантском книжном рынке США написана при участии ИИ, сказал: «Это не просто упрощение создания качественного продукта. В каком-то смысле это уже машинное производство» (цитата из газеты «Взгляд» от 20.05.2026. – *НКК*).

Согласно природе своей, машинное производство придавит любое иное, оставляя разве что небольшие островки, где человеческие руки, мозг, талант незаменимы, но это отдельная история… В любом случае производители будут работать над повышением качества выдаваемого машиной интеллектуального продукта, но в ходе завоевания рынка с перспективой его монополизации столкнутся с проблемой – общим уровнем культуры. Пока этот уровень слишком высок для того, чтобы книги, написанные ИИ – равно как музыка и прочее, – успешно конкурировали с настоящими. Но поскольку у машины, в отличие от человека, есть потолок, предел совершенства, рано или поздно возникнет огромных масштабов задача – понизить уровень культуры, упростить потребности, вкусы, разумеется, качество и количество знаний… Исключительно для того, чтобы подверстать человеческую массу под новый продукт. Чтобы продукция глобального цифрового графомана (композитора, художника и пр.) не провоцировала того культурного стресса, какой вызывают творения графоманов живых.

Предложение и спрос должны соответствовать друг другу, а еще лучше слиться в экстазе – но это дело будущего. А прежде новое машинное производство, если хочет развиваться, должно сделать так, чтобы народы массово погрубели, поглупели и не вздрагивали от рифм «поздравляю – желаю», «занятия – мероприятия» и т. п. С музыкальным контентом вроде как уже получается – он явственно превращается в некий звуковой силос, и кушают его с аппетитом все нарастающим…

Остается последний вопрос – хотим ли мы сами подсобить цифровому графоману?

Читайте наших колумнистов на GNKK.RU



Последний рубеж

Арбитражный суд Западно-Сибирского округа создал прецедент, который, может быть, заставит задуматься многих, и не только юристов. Компанию, чьи представители использовали в судебном процессе информацию, подготовленную искусственным интеллектом, оштрафовали на 50 тысяч рублей. Формально – за неуважение к суду.



Изображение сгенерировано нейросетью

Ситуация проста до абсурда. Юристы, защищавшие компанию по спору о взыскании задолженности за бухгалтерские услуги, попросили нейросеть подготовить правовую позицию. ИИ расстарался: накидал ссылки на судебные акты и выдал красивые цитаты от имени вышестоящих инстанций.

Вот только ни актов, ни цитат в реальности не существовало. Они были придуманы нейросетью.

С научной точки зрения это явление называется «галлюцинация ИИ».

Нейросети, в отличие от человека, не различают правду и вымысел. Они устроены как очень сложные предсказатели следующего слова. Обучившись на миллионах юридических документов, модель запоминает, как выглядят типичные ссылки на судебные акты и цитаты из постановлений. Но она не знает, существовали ли эти акты на самом деле. Для нее «судебная практика, подтверждающая позицию» – это просто красивое сочетание слов, которое с высокой вероятностью встречалось в похожих текстах.

Когда юрист просит нейросеть: «Найди мне дела в нашу пользу», она конструирует ответ из вероятностных шаблонов. И если нужного дела не существует, модель все равно может сгенерировать убедительную ссылку: номер, дату, судью, ключевые цитаты. Все – от первого до последнего слова. Потому что для нее это не ложь. Это просто текст, который вероятнее всего должен появиться после вашего запроса.

Человек же, когда пишет ссылку, может мысленно проверить: «Я это читал? Я могу найти первоисточник?» У нейросети такой возможности нет. У нее нет внутреннего «стоп-крана». Нет голоса, который шепчет: «А вдруг я ошибаюсь?» Она просто выдает результат.

И именно это делает ее одновременно и мощным инструментом, и идеальным фабрикатором фейков. Не со зла. Не по небрежности. А по устройству.

Ответственность за достоверность

Суд, обнаружив подлог, не оценил творческий подход.

«Общество предоставило суду заведомо ложные сведения, сфальсифицировав источники… что является прямым обманом суда и грубейшим проявлением неуважения к правосудию», – говорится в определении.

Суд особо подчеркнул: ответственность за достоверность сгенерированного текста несет человек. «Оправданием не может быть подготовка кассационной жалобы с помощью технологий искусственного интеллекта».

Пока речь идет о деньгах. Обычный хозяйственный спор. Долги, фирмы, бухгалтерия – скучно. Но прецедент создан не для бухгалтеров. Он создан для всех, кто имеет дело с правосудием.

Потому что механизм тот же самый. А ставки могут быть другими.

Представьте: вместо задолженности по договору – обвинение в тяжком преступлении. Вместо юриста, который поленился проверить ссылки, – адвокат, доверившийся нейросети. Вместо штрафа в 50 тысяч – реальный срок. Или оправдательный приговор, которого не должно было быть.

Правосудие – это не про бухгалтерию. Латинская формула Fiat justitia, pereat mundus («Да свершится правосудие, хоть мир погибнет») подчеркивает: истина в суде священна. Но что происходит, когда в основание этой истины закладывают фейк, сгенерированный алгоритмом? Свершается не правосудие. Свершается подмена правосудия. Имитация. Галлюцинация, облеченная в процессуальную форму.

Даже если люди сомневаются и тормозят перед важным решением, это торможение – не слабость. Это единственное, что отделяет нас от мира, где алгоритм ошибается один раз, а расплачивается кто-то живой. И где никто уже не помнит, что такое отвечать за свои слова

Несовершенство как страховка

Сейчас нейросети уверенно обыгрывают людей в шахматы и го. Они ставят диагнозы точнее врачей. Они пишут тексты быстрее журналистов. Уже всерьез обсуждается идея: а почему бы не передать ИИ роль судьи? Бесстрастен, не берет взяток, не устает, помнит все дела.

Звучит как утопия. Но есть один нюанс.

У нейросетей есть побочный эффект: галлюцинации. Они генерируют ложь с абсолютной уверенностью, с интонацией факта, со ссылками на несуществующие источники. И у них нет внутреннего тормоза. Нет сомнения. А у человека есть. И это не слабость.

Человек медлителен. Он перепроверяет. Он сомневается – потому что знает свою уязвимость. Это понимание собственного несовершенства – единственная страховка от катастрофы. Судья, который говорит: «Я не уверен, давайте разберемся еще раз», – спасает от необратимости. Адвокат, который лично проверяет каждую ссылку, – спасает свободу.

Машина такой проверки не делает. Она просто выдает результат.

Фильм «Терминатор» учит нас простой вещи: апокалипсис случился не потому, что «Скайнет» был жесток. А потому, что он принял ошибочное решение. На основе логики. Без сомнений. И нажал кнопку.

В нашей реальности кнопка ядерной войны к нейросетям пока не подключена. Но подключено кое-что другое. Наш мозг.

Не в прямом, фантастическом смысле. А в самом что ни на есть бытовом. Мы сами подключаем его к ИИ – когда перестаем проверять факты, когда принимаем сгенерированные галлюцинации за истину, когда говорим: «А это нейросеть сказала, я тут ни при чем».

Мы сдаем свои позиции. Добровольно. Без боя.

Мы передоверяем алгоритму то, что должны делать сами: анализировать, сомневаться, отвечать за каждое слово. Мы разучиваемся нести ответственность – потому что ее можно переложить на «умную машину». Вот это, а не мифический «вшитый чип» и есть состояние цифрового рабства, где цепей не видно, но рабство от этого не становится менее унизительным.

И это страшно. Потому что, когда судья-человек (или, не дай Бог, судья-алгоритм) будет читать сгенерированную нейросетью чушь как факт и выносить решение, кто скажет ему: «Ты ошибся»?

Никто. Потому что все уже привыкли не проверять. Потому что «так сказал искусственный интеллект». Потому что сдавать позиции стало нормой.

Мир уже обжигался

И Россия здесь не одинока. За рубежом наказание юристов за использование ИИ стало обыденностью.

В 2023 году в США адвокатов оштрафовали на $5000 за то, что ИИ сгенерировал несуществующие судебные решения. В Австралии юриста на два года лишили права практики. В Бразилии Национальный совет юстиции возбудил расследование против федерального судьи (!), который с помощью ИИ подготовил приговор – с недостоверными сведениями.

Мир юриспруденции, который часто называют консервативным, говорит «нет» не из страха перед новым. Он говорит «нет», потому что знает цену ошибки. И потому что видит, как легко человек отказывается от своей субъектности.

Пусть человек медлителен. Пусть он ошибается. Пусть он мучительно сомневается и тормозит перед важным решением. Это торможение – не слабость. Это единственное, что отделяет нас от мира, где алгоритм ошибается один раз, а расплачивается кто-то живой. И где никто уже не помнит, что такое отвечать за свои слова.

Вячеслав ЗАСЫПКИН

СИМ, закройся

С наступлением тепла увеличивается число аварий с самокатами

Первое ДТП с самокатом в Красноярске произошло еще ранней весной, как только сошел снег. Власти вводят ограничительные меры и по скорости, и по зоне для катания для прокатных самокатов. Однако кардинально это проблему не решает – в краевом центре горожане по-прежнему вынуждены уворачиваться от проносящихся курьеров и обходить брошенные посреди тротуаров средства индивидуальной мобильности. В краевом агентстве печати и массовых коммуникаций начальник отдела ДПС и исполнения административного законодательства управления Госавтоинспекции ГУ МВД России по Красноярскому краю Сергей ШЕЛЕХОВ и представитель Совета отцов региона Олег ОКЛАДНИКОВ обсудили пути решения проблемы.

В Красноярском крае с начала года произошло более 200 аварий с самокатами, что на 18 % больше, чем за аналогичный период прошлого года

Скорость ниже

Всего с начала года в крае произошло более 200 ДТП с участием средств индивидуальной мобильности, что на 18 процентов больше, чем за аналогичный период прошлого года. Показательно, что в этих авариях пострадал 41 ребенок. Львиная доля таких происшествий приходится на Красноярск, где больше всего развит кикшеринг (прокат электросамокатов), а также наибольшее количество сервисов по доставке, использующих электробайки.

Власти уже не первый раз предпринимают попытки каким-то образом снизить аварийность, ограничивают скорость в определенных зонах, выделяют свободные от этих средств передвижения пространства. В некоторых городах проблему с самокатами решают кардинально – появление средств индивидуальной мобильности в центре Петербурга на пешеходной зоне, к примеру, полностью исключено. В Красноярске пока до таких жестких ограничений не дошли. Так, в прошлом году обязали кикшеринговые компании автоматически снижать скорость в местах скопления пешеходов. Однако это не коснулось владельцев моноколес и мощных самокатов, находящихся в личном пользовании, те, как и прежде, носятся по запретным зонам со скоростями, в несколько раз превышающими ограничения.

В конце апреля мэр Красноярска Сергей Верещагин подписал постановление о запрещении СИМ в историческом центре города – соответствующие знаки появились на перекрестках. Однако горожане продолжают жаловаться и видеть ряды самокатов на улицах. И это несмотря на штрафы. Напомним, для нарушителей скоростного режима и катания в запрещенных местах предусмотрены штрафы – четыре тысячи рублей для физических лиц и до 50 тысяч для юридических. За неправильную парковку кикшеринговую компанию могут также наказать на несколько десятков тысяч рублей.

Сергей Шелехов отметил: существующих ограничений недостаточно, и требуется ужесточение:

– Мы установили 168 улиц, где предусмотрели снижение скоростного режима до 18 километров в час. Анализ показал, что этого недостаточно, и мы сейчас планируем еще снижать скоростной поток на обозначенных улицах. Администрация города Красноярска услышала наши предложения, наши критерии оценки по снижению, и эти все моменты прописаны на сегодняшний день в постановлении. Собственники в многоквартирных домах могут провести собрание и запретить эксплуатацию СИМ в конкретном дворе – что обезопасит детей и пешеходов жилищного комплекса хотя бы на этой ограниченной территории.

Особую озабоченность вызывает тот факт, что в авариях часто страдают дети. Иногда родители сами допускают свое чадо к управлению, хотя делать это категорически нельзя. **Председатель Совета отцов Красноярского края Олег Окладников** затронул тему родительской ответственности:

– Лично я, как многодетный отец, переживаю, что по тротуарам, где ходят мои дети, катаются самокатчики, которые могут причинить вред. Нельзя молчать о проблеме. Надо обсуждать на разных уровнях и наводить порядок. Покупая детям электросамокат, родители должны проявлять ответственность.

Не только город

Проблема неконтролируемого и порою хаотичного использования транспорта детьми актуальна не только для больших городов. В сельской местности дети используют даже более мощный и оттого более опасный транспорт – питбайки, малокубатурные мотоциклы. Родители считают, что это игрушка или по крайней мере спортинвентарь, на котором можно рассекать где угодно. Однако на деле такая техника может развивать приличные скорости, и без соответствующей экипировки, навыков поездки могут заканчиваться плачевно.

Дорожная полиция не всегда может поймать юрких байкеров – при появлении стражей порядка на горизонте нарушители тут же скрываются. К тому же некоторые несознательные граждане в мессенджерах или социальных сетях создают чаты, в которых предупреждают о нахождении полиции в том или ином районе. Таким образом, они, по сути, оказывают медвежью услугу своим же детям.

Марк ЗАХАРОВ

В некоторых городах проблему с самокатами решают жестко. Например, появление средств индивидуальной мобильности в центре Петербурга на пешеходной зоне полностью исключено



Фото Руслана РЫБАКОВА

Что такое средство индивидуальной мобильности

Транспортные средства с одним или несколькими колесами/роликами, предназначенные для индивидуального передвижения человека при помощи одного или нескольких двигателей.

Куда сообщать о нарушениях

В Красноярске в национальном мессенджере МАКС запущен бот «про СИМ Красноярск» (@samokat_krsk_bot), куда можно сообщать о нарушениях парковки и правил движения средств индивидуальной мобильности. Этот опыт планируется масштабировать и на другие территории, где актуальна проблема.



Если карту заблокировали,

за помощью можно обратиться в интернет-приемную Банка России

Помощь нашим ребятам на передовой стала для многих важным делом. Но порой в мессенджерах появляется информация от волонтеров: перевод на закупку медикаментов или необходимых для бойцов вещей нужно сделать на другую карту, так как прежняя заблокирована. В Отделении Красноярск Банка России рассказали о том, почему в таких случаях происходит блокировка и что надо сделать дальше.



magnific.com

Показать скрины и переписку

Есть федеральный закон № 115-ФЗ, который обязывает банки бороться с отмыванием нелегальных доходов и финансированием терроризма. Но порой под подозрение могут попасть люди, не имеющие преступного умысла. К примеру, те, кто регулярно собирает деньги на благотворительные цели. Им приходят переводы от разных людей с разных карт, которые потом переводятся дальше или обналичиваются.

Для банка такие операции могут выглядеть подозрительно. В таком случае он откажется проводить платеж или перевод, может заблокировать карту и отключить онлайн-доступ к счетам. Что делать в такой ситуации?

– Для начала понять причину – банк обязан ее объяснить. Если он руководствовался именно 115-ФЗ, то в течение пяти дней после блокировки должен сообщить, что именно вызвало подозрения, – отмечает **Сергей Журавлев, управляющий Отделением Красноярск Банка России.** – Можете, не дожидаясь, отправить ему претензию на официальный электронный адрес через личный кабинет на сайте или в приложении или прийти в офис и написать заявление на месте. У банка есть 15 рабочих дней, чтобы ответить на претензию. Если за это время он так и не объяснил причину блокировки, жалуйтесь в интернет-приемную Банка России. Если вы считаете, что ничего не нарушали, просто объясните банку, на какую благотворительность вы собираете деньги, – можете показать скрины переписок, чеки, квитанции или любые другие подтверждения. При убедительности ваших доводов банк разблокирует карту и проведет платеж или попросит его повторить. Он передаст новую информацию в Росфинмониторинг, и тот удалит вас из базы данных.

При спорных случаях

Если же банк не согласится с аргументами, можно обратиться в межведомственную комиссию при Банке России – она как раз рассматривает спорные случаи. В течение 20 рабочих дней комиссия изучит обращение владельца карты и, если не увидит ничего сомнительного, сообщит об этом ему и банку. Тогда можно заново провести перевод или платеж, и банк уже не вправе отказать.

Важный момент: комиссия не может заставить банк разблокировать карту. Если у банка все равно останутся подозрения, снимать наличные, проводить платежи и переводы удастся только лично в отделении. Или вы можете просто забрать все деньги и перейти в другой банк.

Ввели неверный ПИН-код

Есть еще несколько вариантов, когда пластиковую карту могут заблокировать.

Банк может это сделать, если получит сигнал о возможном несанкционированном доступе к счету, чтобы защитить деньги клиента.

Сейчас у карт автоматически продляется срок, но в каких-то случаях это может стать причиной блокировки. По решению судебных приставов или правоохранительных органов карта также может быть блокирована – в рамках исполнительного производства или расследования уголовного дела.

Заблокировать карту может и сам владелец. Если, к примеру, по ошибке введет неверный ПИН-код три раза подряд.

Чтобы узнать причину блокировки, нужно позвонить на горячую линию кредитного учреждения или воспользоваться мобильным приложением.

Светлана БУРЕНКО

КАСАЕТСЯ ВСЕХ

Лето без опасностей

Летние каникулы – время отдыха и приключений. Энергетики филиала ПАО «Россети» – МЭС Сибири напоминают детям и взрослым о том, как важно помнить о безопасности рядом с энергообъектами.

Электрический ток невидим, неслышим и не имеет запаха. Даже малейшая неосторожность может привести к серьезным последствиям. Соблюдение простых правил – залог вашей жизни, здоровья и безопасности ваших близких.


Фото пресс-службы ПАО «Россети»

ЗАПРЕЩЕНО!

Чего категорически нельзя делать:

- **Приближаться к оборванным проводам:** держитесь на безопасном расстоянии – не менее 8–10 метров!
- **Играть вблизи линий электропередачи:** никогда не играйте в мяч, не запускайте воздушных змеев, дроны или модели самолетов, а также не бросайте никакие предметы на провода.
- **Проникать на территорию энергообъектов:** не заходите за ограждения трансформаторных подстанций и распределительных щитов. Не открывайте двери и не прикасайтесь к оборудованию внутри.
- **Ловить рыбу рядом с линиями электропередачи:** удочки и спиннинги могут стать проводниками электрического тока.
- **Использовать энергообъекты для игр:** трансформаторные подстанции и щиты – это не место для пряток.
- **Залезать на опоры линий электропередачи и крыши подстанций:** не прикасайтесь к опорам и не пытайтесь разбивать изоляторы.
- **Делать селфи возле энергообъектов:** красивый кадр не стоит вашей жизни.
- **Залезать на деревья под проводами:** не прикасайтесь к деревьям, растущим под ЛЭП, особенно в сырую погоду.
- **Разводить костры под проводами и рядом с подстанциями:** это может привести к пожару и поражению током.
- **Открывать и залезать в электрические щитки:** это касается щитков на лестничных площадках в домах.
- **Касаться электроприборов мокрыми руками:** никогда не включайте и не ремонтируйте электроприборы мокрыми руками.

ПРОЕКТ

Облако технологий

Более 600 рабочих мест будет создано в красноярском технопарке «Облачный квартал», который планируется открыть в 2028 году. Около 20 высокотехнологичных компаний разместятся в отремонтированном здании в центре Красноярска в 2028 году. Реальную поддержку резиденты получат еще раньше – с декабря текущего года, когда состоится техническое открытие.

«Облачный квартал» – это совместный проект правительства края и Красцветмета. Площадка для технологического предпринимательства разместится в здании на улице Диктатуры Пролетариата, 31, где сейчас идет капитальный ремонт. Сам проект губернатор региона Михаил Котюков анонсировал еще в 2024 году. Ожидается, что около 20 компаний получат возможность реализовать свои проекты на базе предоставленной инфраструктуры.

Министр цифрового развития края Николай Распопин отметил, что парк позволит объединить стартапы, технологические команды, крупные предприятия и обеспечит переход от разработок к реальному производству:

– Решения резидентов могут найти применение в металлургии, машиностроении, лесной, химической, пищевой промышленности, медицине, энергетике и других направлениях.

Директор «Облачного квартала» Евгений Сутковой в свою очередь отметил, что технопарк свяжет образование, государство, инновации и промышленность:

– Мы ожидаем, что «Облачный квартал» станет важным элементом инновационной инфраструктуры края и поможет развивать технологическое предпринимательство в регионе.

К разработке концепции пространства и интерьера сейчас привлекли красноярских художников при участии Сибирского института развития креативных индустрий. На первом этаже разместится общественная площадка, остальные займут резиденты. Территорию вокруг здания благоустроят.

Техническое открытие запланировано на декабрь 2026 года – с этого момента резиденты начнут получать меры поддержки. Официальное открытие приурочат к 400-летию Красноярска в январе 2028 года, и тогда компании смогут занять свои рабочие площадки.

Марк ЗАХАРОВ







Звезда краеведческого музея

Лучшая смотрительница живет в Красноярске

Антонина Васильевна РОМАНОВА в Красноярском краеведческом музее работает уже более 20 лет. Говорит: с детства видела это внушительное здание на берегу Енисея, а впервые переступила порог культурно-исторического учреждения только на пенсии, когда пришла работать смотрителем. И влюбилась. Сейчас Антонина Васильевна – звезда краеведческого музея, недавно она стала лауреатом III Национальной премии в области музейного дела имени Дмитрия Лихачева.

Все интересно!

В этом году Антонине Васильевне Романовой исполнилось 85 лет, женщина говорит: «Я существую отдельно от своего паспорта». Ей все интересно, за что бы она ни бралась. То музыку записывает, то рассказы пишет. То танцы разучивает. А недавно в отпуске взяла и перечитала труды шести философов, самые интересные моменты записала в тетрадочку и теперь размышляет над словами мудрецов, примеряя их к своей жизни.

В Красноярском краеведческом музее смотрителя Романову называют «наша звездочка». Она не только безупречно охраняет экспонаты, но и умеет с редкой доброжелательностью общаться с самыми разными посетителями – с детьми, приходящими в восторг от скелета мамонта, вдумчивыми семейными парами и иностранцами. Зарубежные гости – особые почитатели Антонины Васильевны. Она и на английском языке может с ними пообщаться, и пошутить по-доброму, и про экспонаты рассказать. В 2019 году в Красноярский краеведческий музей заглянул южнокорейский певец Сон Вон Соб и снял видео для своего блога. Он спел для смотрительницы и посвятил Антонине Васильевне трогательное обращение. Это видео набрало более 70 тысяч просмотров. Был случай, когда посетители из Калининграда специально вернулись в музей, чтобы увидеть Антонину Васильевну.

А еще, говорят в музее, она варит необыкновенно вкусный латышский сыр. Этому смотрительницу научила мама.

Девочка с латышского хутора

Антонина Васильевна – латышка, родилась в Латвии, до 10 лет жила на хуторе в большой семье фермера. Она до сих пор помнит огромные поля, которые обрабатывал ее отец, а также заросли фундука около речки Пелеги. Как они, ребятишки, носились по полям босиком и собирали орехи и ягоды.

– У отца был трактор – подарили родственники, он сам сделал кузню – был кузнец, умел шить обувь – учился у знаменитого мастера. А мама работала на ткацком станке, варила сыр, – вспоминает Антонина Васильевна. – А потом отца репрессировали, посадили в тюрьму. А маму с нами, пятерыми детьми, отправили в Сибирь.

Семью поселили в бараке за колючей проволокой на правобережье Енисея. Иногда ребятишки делали подкоп и убегали из заточения. Когда освободили отца, он также приехал в Красноярск, стал работать на деревообрабатывающем комбинате, и семье дали небольшую квартиру.

– Нас реабилитировали в 1957 году, – рассказывает Антонина Романова. – Но я никогда в жизни не чувствовала себя репрессированной. Люди в Красноярске ко мне относились хорошо.

Девочка обладала отличной памятью и способностью к языкам, потому по английскому у нее всегда была пятерка. Как говорит смотрительница, эти знания пригодились ей в музее. Она и с иностранцами поговорить может, и с русскоговорящими посетителями.

– Иногда я начинаю разговаривать с посетителями музея



на английском – когда они начинают трогать руками экспонаты, несмотря на то что везде висят предупреждающие таблички, – улыбается Антонина Васильевна. – Они спрашивают: «Почему вы с нами на английском общаетесь?» – «А я думала, вы иностранцы, что написанного не понимаете. Тут же по-русски сказано: «Экспонаты не трогать», – отвечаю им. Тогда нарушители тушуются и более внимательно относятся к музейным редкостям.

Родной город

После школы Антонина уехала к родственникам в Латвию, но пробыла там совсем недолго – в Красноярске остался жених, который позвал ее обратно. Вернулась, вышла замуж, родила двоих детей. Сейчас, говорит, Красноярск для нее самый родной город, уезжать из него никуда не планирует.

Работать Антонина Романова устроилась на завод медпрепаратов, в стерильный цех, где производили пенициллин. Заработала стаж на вредном производстве, и ее позвали в конструкторское бюро копировальщицей. Что делала?

– Да ничего. Чужие мысли обводила, – смеется Антонина Васильевна. – У меня почерк красивый, я переписывала и перерисовывала документы, которые конструкторы создавали.

Работа эта женщине нравилась – нередко засиживалась допоздна. К тому же коллектив здесь был творческий. Конструкторы организовали небольшой самодеятельный театр, и Антонина Васильевна играла в разных спектаклях. Говорит: денег не надо, дайте только по сцене пройти.

Еще одним ее увлечением был вокал. Она пела в городской капелле. Вспоминает, как пригласили их, певиц, на открытие Красноярского театра оперы и балета.

– Тогда приехали знаменитые певцы и партийные деятели, а мы выступали перед ними. Нам тогда руководитель сказал платья не мять. И я весь день простояла, только чтобы наряд не испортить, – рассказывает смотрительница.

Есть только миг

На пенсию ушла – ей уже было за 60. Думала – что делать, а тут поступило предложение: уборщицей в музей «Пароход «Святитель Николай». На собеседование шла с трепетом – работа не где-нибудь, а в музее.

– Думала – не возьмут, но приняли. Нас на пароходе называли матросами. Я была матрос Тоня. Наша задача – и пол подтереть, и посетителям показать, куда идти.

А потом ее перевели в главное здание – в краеведческий музей. Это она рассматривает как повышение. Смотритель – это вам не матрос Тоня, фигура в музее значительная. От нее зависит сохранность экспонатов, порядок в зале, а также хорошее настроение посетителей. И она старается – то комплимент даме скажет, то с ребятишками пошутит.

Она и сама изучает историю Красноярского края по тем экспозициям, на которых дежурит. Прошла уже все залы Красноярского краеведческого музея, и в каждом открывает для себя что-то новое и интересное.

– Я смотрю на экспонаты и думаю: «Это же какой труд, как люди старались сделать такую красоту!» Все это очень волнует меня, я сразу песню вспоминаю: «Есть только миг между прошлым и будущим, именно он называется жизнь». Прошлое никуда не уходит, остается рядом с нами, накатывает, как волна. Помогает нам жить сейчас и узнавать будущее – что там, за горизонтом, – говорит смотрительница.

Она уже больше 20 лет работает в краеведческом музее, но, говорит, приходит на работу каждый раз с трепетом: только дотронется до звонка парадной двери – и с волнением ждет встречи с историей.

– Музей – это единственное место, где люди сбрасывают с себя все заботы, маску, – считает Антонина Романова. – На улице заговоришь с человеком, он отвернется и отойдет. А здесь все улыбаются. Никто никого не обидит, не оскорбит. Я считаю: музей – самое прекрасное место для знакомства. Советую всем молодым людям сюда приходить. Здесь очень интересно!

Елена ЛАЛЕТИНА
Фото Руслана РЫБАКОВА

Самые востребованные – инженеры, медики, педагоги

Считаные недели остались до начала приемной кампании в российские вузы. В нынешнем году абитуриентов ждут новшества – изменились правила подачи документов, целевого обучения, количество бюджетных мест, и это еще не все…



Изображение сгенерировано нейросетью

Пожалуй, наиболее оптимистическая новость – бюджетных мест станет больше на 821 и в целом составит 620 821 по стране. В приоритете – самые востребованные специальности. По словам **заместителя министра науки и высшего образования Андрея Омельчука,** первые две строчки этого рейтинга занимают инженеры и медики, на третьем месте – будущие педагоги, для которых в наступающем учебном году выделено без малого 79 тысяч бесплатных учебных мест.

– Приемная кампания затрагивает судьбы сотен тысяч молодых людей, – сказал замминистра. – Она является прямым маршрутом к востребованной профессии. Все нововведения объединены общей задачей – сделать путь от школьной парты до студенческого билета понятным, прозрачным и технологичным. Такой системный подход гарантирует талантливым и мотивированным абитуриентам из любой точки России и мира реальную возможность получить качественное высшее образование в нашей стране (цитата с сайта Минобрнауки России. – *НКК*).

■ Для целевиков вводится адресная квота, главная особенность которой в том, что теперь необходимо указывать точное количество мест, формы обучения и образовательные программы, а также конкретных работодателей, выступающих в качестве заказчиков. Напомним, ранее действовала целевая квота, которая обозначалась в процентах.

По данным Минобрнауки, в нынешнем году на целевое обучение выделено свыше 83 тысяч мест, из которых наибольшие объемы сконцентрированы в сферах здравоохранения и медицинских наук (33,8 тысячи), инженерного дела, технологий и технических наук (19,5 тысячи), а также образования и педагогических наук (13,5 тысячи).

■ С нынешнего учебного года повышаются требования к знаниям по физике – из 140 инженерных специальностей для 25 этот предмет станет обязательным при поступлении. Ранее у абитуриентов был выбор между физикой и информатикой.

Все нововведения объединены общей задачей – сделать путь от школьной парты до студенческого билета понятным, прозрачным и технологичным

■ Кроме того, поступающим в педагогические вузы придется выдержать экзамен по профильному предмету, а по 40 направлениям подготовки в качестве обязательного предмета может быть установлена история – это решение оставлено на усмотрение вузов.

■ Есть новости и для выпускников средних специальных учебных заведений. Они смогут продолжить обучение в вузе без сдачи единого госэкзамена только в том случае, если поступают на ту же специальность, которой обучались в колледже. При этом право определять, соответствует ли одно другому, предоставлено самим вузам – каких-либо «циркуляров» здесь не существует. Если университет решит, что специальность уже другая, то ЕГЭ придется сдавать.

■ Вводятся новые правила подачи документов для поступления в вуз – теперь это можно сделать через единый цифровой канал «Поступление в вуз онлайн» на портале «Госуслуги». Новшество сделает весь процесс более быстрым и понятным, что уже оценили абитуриенты – в прошлом году этим способом воспользовалось 1,3 миллиона человек, что на 85 процентов больше, чем годом ранее. Еще один приятный бонус – на портал можно загружать работы для поступления в творческие вузы. При этом не отменяются и два существующих способа – документы можно подать лично или выслать по почте.

■ Что касается платников, то зачислять их будут в единые сроки.

■ Также у поступающих есть возможность взять образовательный кредит с трехпроцентной ставкой годовых, но здесь действуют ограничения – кредит предоставляется только в рамках перечня приоритетных специальностей, и один раз на каждый уровень обучения.

Кстати, по данным предварительного мониторинга, рост стоимости образовательных услуг замедлился на 2,6 процентных пункта и в среднем составил 10,7 процента. Однако в 54 регионах этот показатель не превысил десятипроцентной отметки, а самое значительное подорожание, на почти 14 процентов, – в Москве.

■ Последнее нововведение – день тишины – означает следующее: в день, когда вуз формирует приказ, абитуриент уже не сможет отозвать или отправить согласие на зачисление.

В автошколах сократили разрыв между теорией и практикой

Для курсантов автошкол изменились правила получения водительских прав в ГИБДД. Вступившие в силу нормативы устанавливают срок до 60 дней для сдачи экзамена по практическому вождению после сдачи теории.

Напомним, ранее срок действия результатов теоретического экзамена составлял 180 дней, но бывали случаи, когда сдача практики назначалась через несколько месяцев. В итоге курсант мог потерять навыки вождения, полученные в автошколе. А при худшем стечении обстоятельств – когда сдать вождение не получилось ни с первого раза, ни со второго – истекал и срок действия успешно сданного теоретического экзамена, и приходилось начинать учиться заново.

Чтобы впредь исключить подобные недоразумения, установлены жесткие временные рамки – разрыв между сдачей теории и практики не должен превышать 60 дней.

Необходимо отметить, что оба экзамена – дело нелегкое. По статистике, в 2025 году только 43 процента курсантов российских автошкол сдали теорию с первого раза, что касается практического вождения, то здесь показатель еще меньше – 19 процентов.

На экзаменах по теории действуют правила не менее жесткие, чем при сдаче ЕГЭ. К примеру, те, кто решил воспользоваться разного рода электронными шпаргалками – средствами связи, фотоаппаратурой и прочим, – будет допущен к пересдаче только через год, в то время как «честно провалившийся» – через неделю.

Еще одно ограничение: если в течение более чем полугода после успешной сдачи теории курсант так и не смог сдать практическое вождение, теорию также придется сдавать заново.

Иван ПЕТРОВ



Фото Руслана РЫБАКОВА



Папа уходит в декрет

Еще несколько лет назад сама мысль о том, что в декрет может уйти отец ребенка, для многих звучала необычно. Но жизнь давно перестала укладываться в привычные схемы, где все заботы о малыше автоматически ложатся только на маму. Сегодня семьи все чаще сталкиваются с ситуациями, когда помощь нужна самой женщине – например, если она заболела во время отпуска по уходу за ребенком.



Изображение сгенерировано нейросетью

В таком случае возникает вполне практический вопрос: кто останется с малышом, как оформить отсутствие на работе и не потерять положенные выплаты? В Социальном фонде России пояснили, что такие механизмы существуют, причем воспользоваться ими могут не только отцы, но и другие родственники ребенка.

Речь идет об обстоятельствах, когда мама находится в отпуске по уходу за ребенком, получает пособие, но временно не может фактически заботиться о малыше из-за болезни. Тогда право на отпуск и выплаты может перейти другому человеку – отцу, бабушке, дедушке, опекуну или любому родственнику, который берет уход за ребенком на себя.

Без потери доходов

В Соцфонде отмечают: подобные ситуации не редкость. Особенно сейчас, когда многие женщины стараются раньше вернуться к работе, продолжая при этом получать пособие по уходу за ребенком до полутора лет. Но если мама заболевает и открывает больничный, одновременно получать и пособие по уходу, и выплаты по временной нетрудоспособности уже нельзя. Именно поэтому законодательство предусматривает возможность временно передать отпуск по уходу другому члену семьи. По сути, это позволяет семье спокойно пережить сложный период без конфликтов с работодателем, потери доходов и ситуации, когда ребенок остается без постоянного присмотра.

Чтобы оформить такую передачу, матери необходимо написать заявление о прекращении отпуска по уходу за ребенком и временной остановке выплаты пособия. После этого другой родственник сможет официально оформить отпуск на себя и получать выплаты уже по своему месту работы. Когда женщина выздоровеет, отпуск и пособие можно будет восстановить.

В Социальном фонде подчеркивают: если мама не может лично подать документы – например, находится в больнице или проходит лечение, – заявление вправе передать другой член семьи. Сделать это можно разными способами: через работодателя, заказным письмом, курьерской службой или с помощью электронного документооборота.

Основанием для временного прекращения декрета станет электронный больничный лист, который оформляет медицинская организация. После этого родственник, который берет на себя уход за ребенком, получает законное право оформить отпуск и временно отсутствовать на работе.

Причем такой механизм может применяться и в более сложных ситуациях – например, если одновременно заболели и мама, и сам ребенок. Тогда родственник вправе либо оформить отпуск по уходу за ребенком, либо получить больничный по уходу за заболевшим малышом.

В Социальном фонде обращают внимание еще на один важный момент. Если после выздоровления женщина решит не возвращаться в отпуск по уходу за ребенком, выплаты продолжат начислять родственнику уже на общих основаниях.

Отпуск для мужа

На федеральном уровне постепенно расширяются и другие меры поддержки семей с маленькими детьми. В Минтруде РФ напомнили: если жена находится в отпуске по беременности и родам, супруг имеет полное право взять ежегодный оплачиваемый отпуск одновременно с ней. Причем это право не зависит ни от графика отпусков, ни от стажа работы сотрудника в организации. Даже если человек устроился недавно, работодатель все равно обязан предоставить отпуск.

– Если будущая мама находится в отпуске по беременности и родам, ее супруг в это же время может уйти в ежегодный оплачиваемый отпуск. Это возможность побыть с семьей в такой важный период, – отметили представители ведомства.

В министерстве поясняют: оформить отпуск можно как до рождения ребенка, так и сразу после появления малыша на свет. При этом сотрудник вправе взять весь положенный отпуск или только часть дней.

Для многих семей такая возможность становится серьезной поддержкой. Первые недели после рождения ребенка – это не только радость, но и огромная нагрузка, когда молодой маме особенно нужна помощь рядом.

! Чтобы оформить отпуск, достаточно подать работодателю заявление о предоставлении или переносе ежегодного отпуска.

Два разных периода

Многие до сих пор называют словом «декрет» любой отпуск, связанный с рождением ребенка. Но юридически это два совершенно разных периода, у каждого из которых свои правила, сроки и выплаты.

Первый этап – отпуск по беременности и родам. Он предоставляется только матери и оформляется на основании больничного листа, который выдает женская консультация. Обычно такой отпуск начинается на 30-й неделе беременности, а при многоплодной – на 28-й.

Продолжительность зависит от течения беременности и родов. При обычной беременности отпуск составляет 140 дней: 70 до рождения ребенка и 70 после. Если роды были осложненными, срок увеличивается до 156 дней, а при рождении двойни или тройни – до 194 дней. После окончания этого периода начинается уже отпуск по уходу за ребенком. И вот здесь правила совсем другие.

Во-первых, оформить его может не только мама. Такое право, как уже отмечалось выше, есть у отца, бабушки, дедушки, опекуна или другого родственника, который фактически занимается ребенком.

Во-вторых, отличается система выплат. Во время декретного отпуска женщина получает пособие в размере 100 % среднего заработка. А пособие по уходу за ребенком составляет 40 % среднего заработка, хотя при этом существуют минимальные и максимальные ограничения.

Еще одна важная особенность – возможность совмещать отпуск по уходу с работой. Например, человек может трудиться удаленно или на неполную ставку и при этом продолжать получать пособие. С 2026 года такие правила распространяются и на работу на дому. С декретным отпуском это невозможно: если женщина выходит на работу раньше времени, выплаты прекращаются.

Различается и влияние на пенсионный стаж. Период беременности и родов полностью входит в страховой стаж. Время ухода за ребенком тоже учитывается, но с ограничением – не более шести лет суммарно за всех детей. При этом государство начисляет пенсионные коэффициенты: 1,8 балла за первого ребенка, 3,6 – за второго, 5,4 – за третьего и четвертого.

И самое главное – эти отпуска не идут одновременно. Сначала оформляется отпуск по беременности и родам, а затем уже отпуск по уходу за ребенком. Но если мама решает раньше выйти на работу, уход за малышом в любой момент может взять на себя другой член семьи.

Николай ШУНИН

Занятия по душе

Между национальным парком «Красноярские Столбы» и зоопарком «Роев ручей» в краевом центре появится единый туристический кластер «Заповедье». На организацию новой рекреационной зоны выделят 100 миллионов рублей.

Проект включает в себя экодеревню «Брусника», зону у пруда и «Тропу знаний». Экодеревня должна стать центром этнокультурного просвещения и семейного отдыха. Здесь появятся стилизованные хозяйственные постройки, кузница, центральная площадь для проведения мероприятий, контактная мини-ферма с оленями, козами и лошадьми. Пешеходный маршрут «Тропа знаний» свяжет зону у пруда с Лалетинской дорогой. Ее оборудуют местами для отдыха и комплексной информационной навигацией с познавательным контентом о природе, геологии и культуре Красноярья.

– Уникальная особенность проекта заключается в том, что, приезжая в «Заповедье», красноярцы смогут посетить парк флоры и фауны «Роев ручей», а также прогуляться по национальному парку «Столбы» и полюбоваться красотами нашей сибирской природы. Сформированное единое рекреационное пространство позволит обеспечить комплексный отдых горожан и гостей Красноярска, где каждый найдет себе занятие по душе, – рассказал **заместитель руководителя департамента социального развития администрации Красноярска Андрей Сигида**.

Проект реализуют в два этапа. В 2026 году разработают проектно-сметную документацию. А в следующем планируют обустроить функциональные зоны и создать финальный облик территории, что соответствует задачам национального проекта «Туризм и гостеприимство».



admkrsk.ru

Лжештрафы для садоводов

Правоохранители сообщили о новой схеме мошенничества, которая рассчитана на дачников и других владельцев земельных участков.

– Гражданам рассылают сообщения о якобы выявленных нарушениях земельного законодательства и предлагают «оплатить штраф со скидкой» по ссылке. Далее злоумышленники пытаются получить доступ к аккаунту садовода на «Госуслугах», – рассказали в полиции.

Представители МВД уточнили: административный штраф не оформляется через сообщения в мессенджерах или СМС со ссылками. Основанием для оплаты может быть только официальное постановление о назначении административного наказания, подписанное должностным лицом и направленное установленным порядком: лично, заказным письмом или через «Госуслуги».

Владельцам земельных участков также следует помнить, что привлечению к ответственности за нарушения земельного законодательства предшествуют контрольные мероприятия, о которых собственника уведомляют заранее.

– Если вы получили сообщение о «штрафе за участок», хотя ранее не получали официальных уведомлений о проверке, то с высокой вероятностью речь идет о мошенниках, – отметили представители МВД.

Запрет на алкоголь



В магазинах края появились предупреждающие таблички о запрете продажи алкоголя 1 июня. Напомним, с 1 марта в регионе вступил в силу новый закон о реализации спиртного. Раньше купить алкоголь в магазинах, расположенных в домах и на прилегающих к ним территориях, можно было с 8:00 утра до 11:00 вечера. Сейчас время торговли спиртным сократилось на 4 часа, а в детские праздники розничная продажа алкоголя будет запрещена во всех магазинах края. К ним относятся День защиты детей – 1 июня и День знаний – 1 сентября.

Дачный шум и риск снижения слуха

Сезон активных работ на приусадебных участках в самом разгаре. Однако для людей старше 50 лет обычная стрижка газона или заготовка дров может обернуться нарушениями слуха. О том, как защитить себя, рассказал основатель центров «СлышуВижу» Никита Дикопольцев.

Шум ускоряет возрастные изменения

Работа с газонокосилками, триммерами и бензопилами создает колоссальную шумовую нагрузку. Уровень звука от таких инструментов достигает 100–110 дБ. Для сравнения: это сопоставимо с шумом пролетающего рядом вертолета.

– У человека после 50 лет процесс естественной гибели волосковых клеток внутреннего уха уже запущен, – поясняет **Никита Дикопольцев.** – Мощный шум от садовой техники накладывается на возрастные изменения, создавая риск ускоренного старения слуха. Клетки просто повреждаются от перегрузки, а восстановить их практически невозможно.

Как распознать проблему?

Коварство ситуации в том, что слух портится незаметно. Человек не чувствует физической боли. Первые тревожные звоночки:

- появление звона или гула в ушах после работы на участке;
- ощущение, что окружающие стали говорить «невнятно», как будто «с кашей во рту»;



- желание прибавить громкость телевизора.

У людей, регулярно работающих с шумной техникой без защиты, повышается риск серьезного снижения слуха. Дачник, годами работающий на участке без специальных средств, движется по тому же пути, что и профессиональный механик.

Можно ли помочь слуху?

– Бывают ситуации, когда человек приходит с жалобами на плохую разборчивость речи, а обследование выявляет серьезное снижение слуха на высоких частотах. Сезонная работа с шумом может способствовать переходу этой проблемы в более тяжелую стадию, – отмечает Никита Дикопольцев.

Чтобы предотвратить потерю слуха, он рекомендует соблюдать три простых правила:

1. Использовать защиту: всегда работайте с инструментом мощнее 500 Вт в берушах или специальных шумозащитных наушниках.
2. Давать отдых: после часа шумной работы обязательны 20 минут полной тишины.
3. Своевременная диагностика: если вы стали чаще переспрашивать собеседника, не откладывайте визит к специалисту. Стоит обратиться для проверки слуха при появлении таких симптомов.

В центрах «СлышуВижу» специалисты помогут провести диагностику и подобрать индивидуальные средства защиты или коррекции, чтобы вы могли наслаждаться не только урожаем, но и всеми звуками жизни.

Слуховой аппарат – это не просто прибор, он помогает общаться с близкими людьми.

Именно поэтому мы предлагаем не просто покупку, а полноценный сервис:

1. Диагностика: прежде чем предлагать аппарат, наши специалисты проведут детальную проверку вашего слуха.
2. Индивидуальный подбор: мы подберем модель, которая будет комфортна именно вам.
3. Настройка: мы настроим аппарат так, чтобы вы одинаково хорошо слышали и негромкую речь в комнате, и звуки открытого пространства.

Почему стоит обратиться именно к нам?

- Широкий ассортимент: от бюджетных до премиальных моделей.
- Гарантийное и сервисное обслуживание.
- Возможность выезда специалиста на дом.

Запишитесь на бесплатную консультацию в центр слуха «СлышуВижу»

8 (391) 216-71-91

СлышуВижу.рф

г. Красноярск

Профсоюзов, 25

Мы принимаем сертификаты ТСР (электронный сертификат на приобретение технических средств реабилитации)

С 1 мая до 10 июня 2026 года



Для получения скидки передайте купон сотруднику центра

Скидка 12 %

на все слуховые аппараты

Реклама. 16+



Никита ДИКОПОЛЬЦЕВ
основатель сети центров «СлышуВижу»

– Снижение слуха – это проблема, которая не решается сама по себе. Если вы чувствуете, что часто переспрашиваете собеседника или делаете громче телевизор, тогда как домочадцы постоянно убавляют звук, вероятно, стоит обратиться к сурдоакустику. Наши специалисты проводят консультации и аудиометрию. Если по результатам обследования необходим слуховой аппарат, мы подберем подходящую модель из 500 в наличии.

ИМЕЮТСЯ ПРОТИВОПОКАЗАНИЯ. ПРОКОНСУЛЬТИРУЙТЕСЬ СО СПЕЦИАЛИСТОМ



Сезон шашлыков:

врач-диетолог порекомендовал полезные маринады для приготовления мяса

Дачный сезон в крае открыт, а вместе с ним и любимые многими выезды «на шашлыки». Как сделать шашлыки более полезными, но не менее вкусными – советы от врача-диетолога Центра лечебного питания краевой клинической больницы Ильи ЮШКОВА.

– Илья Александрович, с чего начать подготовку к пикникам на природе?

– Самое главное – помнить, что переедание вредно для здоровья. Если планируете готовить шашлык, лучше мариновать мясо самостоятельно. Когда спрос резко возрастает, недобросовестные продавцы большим количеством специй часто маскируют низкое качество мяса. Заранее замаринованное покупное мясо может быть не первой свежести, может содержать избыток соли, консервантов и других ингредиентов, которые могут вызывать неприятные симптомы со стороны пищеварения и даже аллергические реакции у чувствительных людей. Если уж совсем нет времени на приготовление маринада самостоятельно, покупать замаринованное мясо можно только у проверенных продавцов.

– Теперь подробнее о маринаде. Из десятков популярных рецептов шашлычного маринада не все ведь одинаково полезны?

– Самый простой и эффективный способ подготовить мясо к жарке на открытом огне без заморочек и вредных компонентов – приготовить маринад на основе минеральной воды. Газированная вода с луком и специями – отличный вариант маринования мяса для шашлыка. Углекислый газ смягчает волокна, что делает готовый шашлык мягким внутри, но с румяной корочкой сверху.

– Раньше очень популярным был маринад на основе уксуса, что скажете про этот вариант?

– От уксуса в составе маринада лучше вообще отказаться по причине его агрессивного воздействия на слизистую желудка, что может обострить язву или гастрит. Кроме того, уксус делает мясо жестким и сухим. Если хочется добавить кислоты в готовый шашлык, вместо уксуса лучше использовать сок лимона или лайма.

– Кефир – подходящая основа для маринада?

– Конечно. Маринад на основе кефира и пряной зелени – отличный способ маринования, который подходит для курицы и свинины. Кефир ферментирует мясо, что облегчает переваривание шашлыка, делая его более легким для пищеварения. Свежие овощи и зелень, поданные к шашлыку, дополнительно помогают пищеварению справиться с довольно тяжелой пищей.

– От каких маринадов лучше отказаться?

– Я уже сказал выше – от варианта на основе уксусной кислоты, а также я бы не рекомендовал маринад на основе майонеза. Во-первых, он избыточно жирный, а значит, создает дополнительную нагрузку для пищеварения и печени, во-вторых, при жарке на открытом огне майонез образует подгоревшую корочку, содержащую канцерогены. Избыток калорий в сочетании с жирным мясом – это такой гастрономический удар по организму, которого лучше избегать.

– Есть ли у вас любимый рецепт приготовления шашлыка?

– Да, это маринад в стиле «тикка» – пряная смесь на основе йогурта с добавлением специй. Причем это универсальная смесь – ее можно использовать для маринования мяса, рыбы и овощей. Тикка – индийское слово, переводится как «небольшие кусочки». Такой маринад – йогурт + лимон + пряности – придает блюдам насыщенный аромат и необычный пикантный вкус.

Ингредиенты на 1,5–2 кг свинины (шея, лопатка):

- 300 г греческого йогурта 5–10 % без добавок
- сок и цедра лимона/лайма
- пара сантиметров свежего натертого имбиря
- 5 зубчиков чеснока, пропущенных через пресс
- 1 столовая ложка куркумы
- 1 столовая ложка зиры
- 1 столовая ложка кориандра
- 1 чайная ложка карри
- свежая кинза и другая зелень
- перец и соль – по вкусу

Мясо нарезаем кусочками 3–4 см, удаляем пленки и крупные прослойки жира. Смешиваем все ингредиенты и тщательно перемешиваем мясо с маринадом. Даем настояться от 8 до 24 часов. Жарим мясо на умеренном огне, часто переворачивая, поскольку на сильном огне йогурт будет подгорать. Снимать мясо нужно на стадии образования румяной корочки, а не тогда, когда его края начнут подгорать. В чем особенность данного рецепта: йогурт снижает количество вредных соединений при жарке, при этом размягчает волокна мяса. Цитрусовый сок дополнительно помогает размягчать мясо. Имбирь, куркума и чеснок содержат большое количество антиоксидантов, которые, что важно, сохраняются при высокой температуре.

– Спасибо вам за полезные советы и рецепт оригинального маринада. Обязательно попробуем в ближайшие входные!

По материалам сайта краевой клинической больницы medgorod.ru

Изображения сгенерированы нейросетью

– От уксуса в составе маринада лучше вообще отказаться по причине его агрессивного воздействия на слизистую желудка, что может обострить язву или гастрит



Коси, коса!

Как выбрать триммер на дачу

Борьба с сорняками, с травой, которая растет там, где ей расти не положено, – вечная проблема для любого дачника. К счастью, сегодня в магазинах представлен огромный выбор технических приспособлений для выкашивания травы. Как в них не запутаться, какую косилку выбрать? В этом мы вам поможем разобраться.



Договоримся сразу: газонокосилки на колесиках, похожие на мини-автомобили, мы здесь рассматривать не будем – это вещь специфическая, для ровных и ухоженных газонов. Дачнику нужна техника более универсальная – и крупные сорняки срезать под корень, и травку в труднодоступных местах скашивать, а где-то и кусты подрезать. Для таких целей подходит ручной триммер, конструкция которого, в общем, незатейлива: штанга в виде трубы, рукоятка, режущая головка с леской (катушка) и сердце устройства – двигатель.

Рассмотрим характеристики триммеров подробней.

Двигатель

По типу двигателя триммеры делятся на три группы.

БЕНЗИНОВЫЕ

Они самые мощные. В основе конструкции – карбюраторный мотор с ручным стартером и воздушным охлаждением. У такого типа триммеров двигатель устанавливается только в верхней части.

Бензокосы бывают с двумя типами моторов: двухтактными и четырехтактными. В бачок первых льют смесь бензина с маслом. В бачок вторых – чистый бензин, а масло в движок заливается отдельно. Двухтактные проще и дешевле, но четырехтактные модели тише, меньше вибрируют и экономнее расходуют топливо. Если денег не жалко и триммером придется работать много – покупайте четырехтактный, сбережете руки – чрезмерное воздействие вибрации не идет им на пользу.

ПЛЮСЫ:

- Высокая мощность двигателя, которая перекрывает все минусы.
- Всепогодный инструмент – в отличие от электрического собрата, бензотриммером можно работать даже в дождь.
- Более долгое время работы, без перерывов на охлаждение.

МИНУСЫ:

- Больший вес по сравнению с электрическими – хрупкой женщине бензотриммером работать будет трудно.
- Повышенный уровень вибрации и шума.
- Выхлопные газы.

ЭЛЕКТРИЧЕСКИЕ

Они работают от сети и подходят для небольших участков – радиус их работы ограничен проводом. Впрочем, если у вас розетки расставлены по всему участку, то длина провода вас не должна смущать. В этих моделях двигатель может располагаться как вверху триммера, так и внизу. Устройства с нижним мотором обычно имеют мощность до 700 Вт и весят около 3 кг. С верхним бывают и мощней. Но электрические триммеры, как правило, подходят для легких задач – подровнять газон, скосить не очень жесткую траву.



ПЛЮСЫ:

- Легкие, ими может косить даже женщина или подросток.
- Тихие, практически не вибрируют.
- Простые в управлении: на кнопку нажал – и работай.
- Экологически чистые.

МИНУСЫ:

- Длинный кабель приходится таскать за собой.
- Требуют «отдыха», не подходят для длительной непрерывной работы.
- Практически не подходят (за исключением самых мощных и дорогих) для скашивания серьезных многолетних сорняков.

АККУМУЛЯТОРНЫЕ

Подвид электрических, только без шнура. Ими можно обрабатывать отдаленные участки дачи. Правда, их время работы ограничено зарядом аккумулятора – всего 1–1,5 часа. Заряжаются около 90 минут. Все плюсы и минусы у них примерно те же, что и у электрических проводных. Только мощность поменьше. И нет необходимости таскать провод за собой.

Не забываем о технике безопасности!

- **Очки при работе с триммером обязательны!**
- **Камешки из-под лески летят со страшной скоростью, попадет в глаз – останетесь инвалидом.**
- **Надевайте антивибрационные перчатки.**
- **А иногда и шумозащитные наушники, если долго работаете бензиновым триммером.**

Штанга

Штанга соединяет мотор с режущей головкой. По форме она бывает прямой и изогнутой.

Прямая штанга – внутри нее металлический вал, он считается более надежным, чем тросик. На такие триммеры можно устанавливать как леску, так и металлические ножи.

Изогнутая штанга – в ней гибкий тросик, который соединяет мотор с редуктором. Эти триммеры не очень производительные, зато более маневренные.

Мощность

Этот показатель напрямую влияет на производительность триммера. Чем мощность выше, тем более толстую и жесткую траву триммер может скашивать – вплоть до кустарников, но он будет и дороже, и тяжелей.

Часто в обзорах триммеров в интернете их мощность связывают с площадью участка. Мол, для маленьких участков подойдет мощность поменьше, для больших – нужна побольше.

На самом деле мощность надо выбирать в зависимости от того, что вы собираетесь косить. Допустим, вы купили участок всего в шесть соток, но он страшно запущен, зарос сорняками и, чтобы их полностью вывести, придется поработать здесь триммером не один сезон. Вроде уже и скосил эти лопухи под забором под самый корень, а они через месяц опять наросли – стебель толщиной в палец. Или какая-то поросль от давно вырубленных деревьев из земли постоянно лезет….

Значит, вам нужен триммер от 2 до 4 кВт. Да, бывают и такие, и даже мощней. Но они очень тяжелые – для крепкого мужика.

А если у вас участок в 30 соток, но он ухожен, с лопухами бороться не надо и самый грозный сорняк там – одуванчик, то зачем вам бензиновый монстр? Купите легкий электрический триммер от 700 Вт до 1,5 кВт. Лишь бы розетки были по всему участку.

Леска и диски

Основной режущий элемент триммера – леска. Чем она толще, тем выше нагрузка на двигатель. Поэтому производители триммеров указывают максимально допустимый диаметр лески в документации. Как правило, для базовых электрических моделей мощностью до 500 Вт это 1,6 мм, для более мощных (до 1 кВт) – 2 мм, для бензиновых – до 3,5 мм. Поставите толстую леску на маломощный триммер – он косить не будет. Наоборот – можно. Но леска будет рваться чаще.

На леске не экономьте! Чем дороже, тем дольше изнашивается и реже рвется. Десятью метрами качественной лески скосите такую же площадь, как и двадцатью метрами – плохой.

Кусторез. Это такой 2–4-лопастной нож, который насаживается вместо режущей головки. Полезная вещь. Справляется с мелким кустарником.

Некоторые бензокосы комплектуются еще и пильным диском, похожим на диск циркулярки. Маркетинговый ход. Бесполезная опция.

Триммерная головка (катушка)

Каждый, кому приходилось много работать триммером, знает, какая это головная боль – плохая катушка. Она вроде как и «автоматическая», но леска с нее постоянно то разматывается до неприличной длины, то, наоборот, не сходит, и приходится катушку разбирать. Или леска постоянно рвется. Поэтому на катушке тоже не экономьте – покупайте самую лучшую. Она прослужит столько же, сколько две-три дешевых.

А есть еще вариант.
Автор выбрал его – и очень доволен. Это головка-паук для триммера. Как выглядит – понятно на фото. Значительно уменьшает расход лески, она реже рвется. Но есть нюанс: дешевая, плохая леска с такой катушкой работать не будет.



Подведем итоги

БЕНЗИНОВЫЙ ТРИММЕР подходит для тяжелых работ: борьбы с серьезными сорняками и даже кустарником.

ЭЛЕКТРИЧЕСКИЙ ТРИММЕР – лучшее решение, если надо просто поддерживать в порядке ухоженный участок.

Сергей БУРЛАКУ, изображения сгенерированы нейросетью

➡ В соответствии с постановлением Правительства Российской Федерации от 21.01.2004 № 24 «Об утверждении стандартов раскрытия информации субъектами оптового и розничных рынков электрической энергии» АО «ЭН+ ГЕНЕРАЦИЯ» сообщает следующую информацию в отношении генерирующего объекта «Красноярская ГЭС»:

1. Об утвержденных тарифах на 2026 год.

Информация об утвержденных тарифах на 2026 год

Цены (тарифы) на электрическую энергию (мощность), поставляемую в ценовых зонах оптового рынка субъектами оптового рынка – производителями электрической энергии (мощности) по договорам, заключенным в соответствии с законодательством Российской Федерации с гарантирующими поставщиками (энергоснабжающими организациями, энергосбытовыми организациями, к числу покупателей электрической энергии (мощности) которых относятся население и (или) приравненные к нему категории потребителей), в целях обеспечения потребления электрической энергии населением и (или) приравненными к нему категориями потребителей, а также с определенными Правительством Российской Федерации субъектами оптового рынка – покупателями электрической энергии (мощности), функционирующими в отдельных частях ценовых зон оптового рынка, для которых Правительством Российской Федерации установлены особенности функционирования оптового и розничных рынков, на 2026 год (утверждены приказом ФАС России от 16.12.2025 № 1103/25) опубликованы на Официальном интернет-портале правовой информации http://pravo.gov.ru/):

Субъект оптового рынка электрической энергии и мощности	Наименование генерирующего объекта	С января по сентябрь 2026 года		С 01.10.2026 по 31.12.2026	
		Тарифная ставка на электрическую энергию, руб./(МВт·ч) (без НДС)	Тарифная ставка на мощность, руб./МВт в месяц (без НДС)	Тарифная ставка на электрическую энергию, руб./(МВт·ч) (без НДС)	Тарифная ставка на мощность, руб./МВт в месяц (без НДС)
АО «ЭН+ ГЕНЕРАЦИЯ»	Красноярская ГЭС	75,80	45 074,32	85,28	48 704,24

Цены (тарифы) на электрическую энергию, поставляемую в условиях ограничения или отсутствия конкуренции при введении государственного регулирования, в отдельных ценовых зонах оптового рынка и (или) на оптовом рынке в целом в случае выявления временного совокупного дефицита электрической энергии; на территориях, временно работающих изолированно от Единой энергетической системы России, в том числе параллельно с электроэнергетической системой иностранного государства или ее частью, на 2026 год (утверждены приказом ФАС России № 1128/25от 19.12.2025) опубликованы на Официальном интернет-портале правовой информации http://pravo.gov.ru/):

Субъект оптового рынка электрической энергии и мощности	Наименование генерирующего объекта	2026 год, руб./МВт·ч (без НДС)											
		январь	февраль	март	апрель	май	июнь	июль	август	сентябрь	октябрь	ноябрь	декабрь
АО «ЭН+ ГЕНЕРАЦИЯ»	Красноярская ГЭС	68,47	68,47	68,47	68,47	68,47	68,47	68,47	68,47	68,47	77,03	77,03	77,03

Приложение № 1
к приказу ФАС России
от 08.10.2014 № 631/14

Форма раскрытия информации о выбросах загрязняющих веществ, оказывающих негативное влияние на окружающую среду, и мероприятиях по их сокращению на следующий год

№ п/п	Экологические показатели	Единица измерения - тонны	Год	Год				
			Факт по итогам года 2025 года	Наименование мероприятия по сокращению выбросов загрязняющих веществ				План/цель
1	2	3	4	5				6
I	Объем выбросов загрязняющих веществ в атмосферу:							
	1.1.	тонн	0,032028	-				-
	1.2.	тонн	0,044794	-				-
	1.3.	тонн	0,486205	-				-
	1.4.	тонн	10,88529	-				-
	1.5.	тонн	0,779142	-				-
	1.6.	тонн	0	-				-
	Итого:		12,22746					

Приложение № 3
к приказу ФАС России
от 08.10.2014 № 631/14

Форма раскрытия информации о расходах электроэнергии на собственные и хозяйственные нужды генерирующего оборудования при выработке электрической и тепловой энергии (раздельно) с указанием наименования и типа станции

№ п/п	Наименование, реквизиты, тип электростанции	Расход электроэнергии (единица измерения - тыс. кВт·ч)				
		на собственные нужды				на хозяйственные нужды
		на выработку электрической энергии за 2025 год		на выработку тепловой энергии		
1	2	3		4		5
	Филиал АО «ЭН+ГЕНЕРАЦИЯ» «КРАСНОЯРСКАЯ ГЭС»	72155,072				
	663091, Красноярский край, г.о. город Дивногорск, г. Дивногорск, ул. Чкалова, зд.165/1					
	ИНН 7706697347, ОКПО 88303955, ОГРН 5087746073817	всего:	72155,072	всего:		всего:

Приложение № 5
к приказу ФАС России
от 08.10.2014 № 631/14

Форма раскрытия информации гидроэлектростанциями о режиме использования и состоянии водных ресурсов за 2025 год

№ п/п	Наименование гидроэлектростанции (далее - ГЭС)/рынок, на котором гидроэлектростанция осуществляет деятельность (оптовый рынок или розничные рынки)	Пропускная способность водосбросных сооружений при наивысшем проектном подпорном уровне (далее - НПУ) верхнего бьефа, который может поддерживаться в нормальных условиях эксплуатации гидротехнических сооружений (единица измерения - м/сек)	Выработка электроэнергии за отчетный период (единица измерения - тыс. кВт·ч)	Уровни водохранилищ по состоянию на отчетную дату (измеряются в метрах)		Тип, мощность генератора
				НПУ	Минимальный уровень, допустимый в условиях нормальной эксплуатации водохранилища (сокращенное название - УМО)	
1	2	3	4	5	6	7
1	Красноярская ГЭС/оптовый	11400	20801635	243	225	СВФ2-1690/185-64, 12*500 МВт

Квалификационная коллегия судей Красноярского края объявляет об открытии вакантных должностей:

– судьи Красноярского краевого суда;

– председателя Абанского районного суда Красноярского края;

– председателя Ачинского городского суда Красноярского края;

– председателя Байкитского районного суда Красноярского края;

– председателя Балахтинского районного суда Красноярского края;

– председателя Большеулуйского районного суда Красноярского края;

– председателя Казачинского районного суда Красноярского края;

– председателя Канского районного суда Красноярского края;

– председателя Саянского районного суда Красноярского края;

– председателя Тунгусско-Чунского районного суда Красноярского края;

– председателя Тюхтетского районного суда Красноярского края;

– председателя Ужурского районного суда Красноярского края;

– председателя Усть-Енисейского районного суда Красноярского края;

– председателя Уярского районного суда Красноярского края;

– председателя Хатангского районного суда Красноярского края;

– председателя Шарыповского городского суда Красноярского края;

– председателя Шарыповского районного суда Красноярского края;

– судьи Ачинского городского суда Красноярского края;

– судьи Бирилюсского районного суда Красноярского края;

– судьи Боготольского районного суда Красноярского края;

– судьи Ермаковского районного суда Красноярского края;

– судьи Илимпийского районного суда Красноярского края;

– двух судей Канского городского суда Красноярского края;

– двух судей Нижнеингашского районного суда Красноярского края;

– судьи Свердловского районного суда г. Красноярска;

– судьи Шарыповского городского суда Красноярского края;

– судьи Центрального районного суда г. Красноярска;

– мирового судьи судебного участка:

№ 18 в Дзержинском районе Красноярского края; № 37 в г. Канске Красноярского края; № 38 в г. Канске Красноярского края; № 54 в Кировском районе г. Красноярска; № 56 в Кировском районе г. Красноярска; № 79 в Советском районе г. Красноярска; № 80 в Советском районе г. Красноярска; № 126 в Туруханском районе Красноярского края; № 137 в Канском районе Красноярского края.

Соответствующие заявления и документы, указанные в п. 6 ст. 5 Закона РФ «О статусе судей в РФ», принимаются в понедельник – четверг с 08 часов 30 минут до 17 часов 30 минут, в пятницу с 08 часов 30 минут до 16 часов по адресу: 660049, г. Красноярск, пр. Мира, д. 86, каб. 3-05, 3-02. Последний день приема документов – **16.06.2026**.

Одновременно квалификационная коллегия судей Красноярского края информирует о рассмотрении заявлений кандидатов на вакантные должности:

двух судей Арбитражного суда Красноярского края

Стародубцевой Виктории Владимировны;

Васильева Евгения Вячеславовича;

председателя Железнодорожного районного суда г. Красноярска

Тыченко Станислава Вячеславовича;

председателя Назаровского городского суда Красноярского края

Наумовой Елены Александровны;

судьи Емельяновского районного суда Красноярского края

Кайдалиной Надежды Михайловны;

судьи Зеленогорского городского суда Красноярского края

Отченашенко Артема Викторовича;

Гелингер Татьяны Александровны;

судьи Норильского городского суда Красноярского края

Колядиной Татьяны Олеговны;

судьи Октябрьского районного суда г. Красноярска

Старостенко Дмитрия Александровича;

судьи Свердловского районного суда г. Красноярска

Сморжевского Евгения Александровича;

мирового судьи судебного участка

№ 93 в Курагинском районе Красноярского края

Антоновой Оксаны Васильевны;

№ 97 в г. Лесосибирске Красноярского края

Копотевой Дианы Николаевны;

№ 129 в Уярском районе Красноярского края

Черепневой Ольги Викторовны.

➡ Межрегиональное Территориальное управление Федерального агентства по управлению государственным имуществом в Красноярском крае, Республике Хакасия и Республике Тыва в лице Общества с ограниченной ответственностью «Региональная юридическая служба» (ОГРН 1212400008721, ИНН 2465338734) сообщает о проведении аукциона, открытого по составу участников и по форме подачи предложений о цене по продаже арестованного имущества, проводимых на электронной торговой площадке, находящейся в сети Интернет по адресу https://www.rts-tender.ru/. Лот № 1: жилое помещение площадью 117,7 кв. м, кад. № 24:43:0119035:745; земельный участок площадью 1069+/-11 кв. м, кад. № 24:43:0119035:145, расположенные по адресу: Красноярский край, г. Ачинск, ул. Наличная, д. 21, кв. 1, з/уч. 21/1. Должник Пантелеева О.В. Обременения: залог, запреты на рег. действия. Начальная цена продажи 3992000,00 руб. Задаток 70000,00 руб. Лот № 2: квартира площадью 52,7 кв. м, кад. № 24:50:0000000:108002, расположенная по адресу: г. Красноярск, ул. Академгородок, д. 20, кв. 118. По состоянию на 15.04.2026 задолженность по капремонту 577,72 руб. Должник Дереглазов И.М. Обременения: залог, запреты на рег. действия. Начальная цена продажи 2652000,00 руб. Задаток 50000,00 руб. Лот № 3 (повторные торги): квартира площадью 45,8 кв. м, кад. № 24:50:0700192:1934, расположенная по адресу: г. Красноярск, ул. Александра Матросова, д. 5 б, кв. 60. По состоянию на 25.02.2026 задолженность по капремонту 5837,36 руб. Должник Кондусова О.А. Обременения: залог, запреты на рег. действия. Начальная цена продажи 3385720,00 руб. Задаток 50000,00 руб. Лот № 4 (повторные торги): квартира площадью 52,5 кв. м, кад. № 24:55:0000000:10771, расположенная по адресу: Красноярский край, г. Норильск, ул. Дудинская, д. 3, кв. 10. По состоянию на 26.01.2026 задолженность по капремонту 23041,52 руб. Должник Тювелев А.К. Обременения: залог, запреты на рег. действия. Начальная цена продажи 3546540,00 руб. Задаток 50000,00 руб. Лот № 5 (повторные торги): комната площадью 26,3 кв. м, кад. № 24:20:0810005:1044, расположенная по адресу: Красноярский край, г. Кодинск, ул. Гайнулина, д. 1, кв. 41, к. 3,4. По состоянию на 26.03.2026 задолженность по капремонту 61962,55 руб. Должник Округина Е.М. Обременения: залог, запреты на рег. действия. Начальная цена продажи 310080,00 руб. Задаток 6000,00 руб. Лот № 6 (повторные торги): комната площадью 14,6 кв. м, кад. № 24:20:0810005:1045, расположенная по адресу: Красноярский край, г. Кодинск, ул. Гайнулина, д. 1, кв. 41, к. 7. По состоянию

РОССЕТИ СИБИРЬ

ПЕРЕЧЕНЬ БЕСХОЗЯЙНЫХ ЭЛЕКТРОСЕТЕВЫХ ОБЪЕКТОВ В КРАСНОЯРСКОМ КРАЕ

ПАО «Россети Сибирь» с целью выявления собственников, владельцев, иных заинтересованных лиц сообщает о намерении признать в судебном порядке право собственности на бесконтрольно функционирующие (бесхозяйные, брошенные) электросетевые объекты:

г. Красноярск

Свердловский район

КЛ 6 кВ от ВЛ 6 кВ ф. 92-31 до ТП-984, СНТ «Такмак», 23;

КЛ 6 кВ ф. 92-31 от ТП-9028 до ТП-945, ул. Саянская, 259;

КЛ 0,4 кВ от ТП-9028 до опоры ВЛ 0,4 кВ, ВЛ 0,4 кВ, проложенная по опорам, питающая жилые дома, пер. Промышленный, 1, 1а, 2а, 2 б;

КЛ 0,4 кВ от ТП-9028 до опоры ВЛ 0,4 кВ, ВЛ 0,4 кВ, проложенная по опорам, питающая жилые дома, ул. Веселая, 1, 5, 11, 19, 21;

ВЛ 0,4 кВ от КТП-9085 руб. 2 до жилых домов, ул. Веселая, 2 б, 3 б, 12, 14, 14а, 16а;

ВЛ 0,4 кВ, проложенная по опорам, питающая жилые дома, пер. Уральский, 1, 3, 5, 7, 9, 11;

ВЛ 0,4 кВ, проложенная по опорам, от ТП-942 до лыжной базы «Березка»;

ВЛ 6 кВ, проложенная по опорам, от ТП-945 до ТП-984, ул. Базайская, 232;

ВКЛ 6 кВ от опоры 87 ф. 92-27 (31) до КТП-938, ул. Базайская, 232а;

КЛ высокого напряжения от опоры ВЛ 6 кВ ф. 92-27 (31) до КТП 981, ул. Базайская, 82;

КЛ высокого напряжения от ПС 110/6 кВ № 7 «Медпрепараты» до ТП-944 (через РП-951), ул. Ключевская, 57;

КЛ высокого напряжения от ПС 110/6 кВ № 92 «Юго-Западная» (яч. 31) до ТП-945, через КТП-9028, КЛ высокого напряжения от ТП-946 до ТП-945, ул. Ключевская, 101;

ВЛ 0,4 кВ от КТП-975 до РП, ВКЛ от опоры 18 ф. 92-28 до КТП-975, ВЛ 0,4 кВ от КТП-975 до существующей ВЛ 0,4 кВ, от опоры существующей ВЛ 0,4 кВ до РП-1 на территории городской больницы № 3, ул. Свердловская, 74;

КЛ высокого напряжения от ФП-5 до ТП-26, от ТП-24 до ТП-26, ул. Матросова, 21;

КЛ высокого напряжения от ТП-21 до ТП-24, ул. Матросова, 30/5;

2 КЛ 0,4 кВ от ТП-8019 руб. 1, руб. 2 до ВРУ 0,4 кВ, ул. Алеши Тимошенкова, 88;

ТП-829, ул. Краснопресненская, 15а.

Кировский район

КЛ от ТП-448 до ТП-451, ул. Кутузова, 91;

КЛ 0,4 кВ от ТП-110 руб. 8 до ВРУ 0,4 кВ к ж/д, ул. Коммунальная, 4;

2 КЛ 0,4 кВ от РУ 0,4 кВ ТП-117 руб. 1 до ВРУ 0,4 кВ, ул. Коммунальная, 26;

КЛ 0,4 кВ от ТП-112 руб. 2 до ВРУ 0,4 кВ, пр. Красноярский рабочий, 108а;

КЛ 0,4 кВ от ТП-111 руб. 2 до ВРУ 0,4 кВ, пр. Красноярский рабочий, 108;

КЛ 0,4 кВ от ТП-112 руб. 1 до ВРУ 0,4 кВ, пр. Красноярский рабочий, 106а;

2 КЛ 0,4 кВ от РУ 0,4 кВ от ТП-131 руб. 3, руб. 5 до ВРУ 0,4 кВ, ул. Вавилова, 37;

КЛ 0,4 кВ от РУ 0,4 кВ ТП-138 руб. 1 до ВРУ 0,4 кВ, пр. Красноярский рабочий, 128;

ВКЛ 0,4 кВ от ВРУ 0,4 кВ, пр. Красноярский рабочий, 101;

ВКЛ 0,4 кВ от РУ 0,4 кВ ТП-143 руб. 2 до ВРУ 0,4 кВ, пр. Красноярский рабочий, 103а;

ВКЛ 0,4 кВ от РУ 0,4 кВ ТП-143 руб. 3 до ВРУ 0,4 кВ, пр. Красноярский рабочий, 103 б;

ВКЛ 0,4 кВ от РУ 0,4 кВ ТП-144 руб. 13 до ВРУ 0,4 кВ, ул. Затонская, 7 б;

ВКЛ 0,4 кВ от РУ 0,4 кВ ТП-151 руб. 2 до ВРУ 0,4 кВ, ул. Вавилова, 92;

ВКЛ 0,4 кВ от опоры 3 Л6 ТП-154 до ВРУ 0,4 кВ, ул. Западная, 9;

КЛ 0,4 кВ от РУ 0,4 кВ ТП-162 руб. 15 до ВРУ 0,4 кВ, ул. Вавилова, 47а;

КЛ 0,4 кВ от РУ 0,4 кВ ТП-166 руб. 8 до ВРУ 0,4 кВ, ул. Семафорная, 417;

КЛ 0,4 кВ от РУ 0,4 кВ ТП-175 руб. 15 до ВРУ 0,4 кВ, ул. Корнетова, 14а;

КЛ 0,4 кВ от РУ 0,4 кВ ТП-175 руб. 7 до ВРУ 0,4 кВ, пр. Красноярский рабочий, 92 б;

КЛ 0,4 кВ от РУ 0,4 кВ ТП-176 руб. 8 до ВРУ 0,4 кВ, пр. Красноярский рабочий, 100;

КЛ 0,4 кВ от РУ 0,4 кВ ТП-176 руб. 6 до ВРУ 0,4 кВ, пр. Красноярский рабочий, 100а;

КЛ 0,4 кВ от РУ 0,4 кВ ТП-176 руб. 8 до ВРУ 0,4 кВ, пр. Красноярский рабочий, 100 б;

ВКЛ 0,4 кВ от РУ 0,4 кВ ТП-198 руб. 6 до ВРУ 0,4 кВ, ул. Западная, 12, 14;

ВКЛ 0,4 кВ от РУ 0,4 кВ ТП-198 руб. 8 до ВРУ 0,4 кВ, ул. Западная, 8, 10;

КЛ 0,4 кВ от РУ 0,4 кВ ТП-199 руб. 11 до ВРУ 0,4 кВ, пр. Красноярский рабочий, 79а;

КЛ 0,4 кВ от РУ 0,4 кВ ТП-199 руб. 13 до ВРУ 0,4 кВ, пр. Красноярский рабочий, 83а;

КЛ 0,4 кВ от РУ 0,4 кВ ТП-413 руб. 10, руб. 16, руб. 17, руб. 21, ул. Щорса, 80;

КЛ 0,4 кВ от РУ 0,4 кВ ТП-436 руб. 1, руб. 2, руб. 3, руб. 6, ул. Кутузова, 89а;

КЛ 0,4 кВ от РУ 0,4 кВ ТП-442 руб. 4, ул. Павлова, 86;

КЛ 0,4 кВ от РУ 0,4 кВ ТП-455 сек.. 1 руб. 6, руб. 8, ул. Павлова, 24;

КЛ 0,4 кВ от РУ 0,4 кВ ТП-481 сек. 1 руб. 9, КЛ 0,4 кВ от РУ 0,4 кВ ТП-481, ул. Транзитная, 16;

КЛ 0,4 кВ от РУ 0,4 кВ ТП-483 сек. 1 руб. 11, руб. 15, сек. 2 руб. 12, ул. Павлова, 46.

Октябрьский район

ТП-8203, ул. Лесная.

Советский район

ВЛ 10 кВ ф. 139-10 от опоры 44 до опоры 44-5, РЛНД 10 кВ на опоре 44-5 ВЛ 10 кВ ф. 139-10, КЛ 10 кВ от опоры 44-5 ВЛ 10 кВ ф. 139-10 до КТП-39-10-15, КТП-139-10-15, 9-й км Енисейского тракта;

РТП-6143 с двумя силовыми трансформаторами, ул. Шахтеров на з/у кадастровый № 24:50:0300305:100;

4 КЛ 0,4 кВ от ТП-983 до ВРУ 0,4 кВ ж.д., ул. Мате Залки, 10;

ТП-646, ул. Партизана Железняка, 2а;

КЛ 0,4 кВ от РУ 0,4 кВ ТП-1008 руб. 7 до ВРУ 0,4 кВ, КЛ 0,4 кВ от РУ 0,4 кВ ТП-1010 руб. 3 до ВРУ 0,4 кВ нежилого помещения «Стоматология», ул. Воронова, 18в.

Ленинский район

КТП-5092, КЛ 6 кВ от ТП-556 до опоры 1, КВЛ 6 кВ от ТП-556 до ТП-5092, СНТ «Родник»;

ВЛ 0,4 кВ от КТП-5092 Л1, Л2, Л3, Л4, Л5, СНТ «Родник», СНТ «Колокольчик», СНТ «Весна», СНТ «Сухой ручей».

Емельяновский муниципальный округ

КТП-63-8-12, ВЛ 10 кВ от опоры 56/31 ф. 63-8 до опоры 56/31/8 КТП 63-8-12, п. Минино, ул. Элитная;

КТП-63-2-21, ВЛ 10 кВ от опоры 73/52/11 ф. 63-2 до КТП-63-2-21, п. Минино, СНТ «Ивушка»;

ВЛ 10 кВ ф. 63-2 от опоры 63/52-63/52/35 до КТП-63-2-20 и до КТП-63-2-4, п. Минино, СНТ «Спартак»;

ВЛ 0,4 кВ Л1 от КТП-64-3-1 до нежилого здания, п. Дрокино, ул. Московская, 77.

Манско-Уярский муниципальный округ

РП-139, с. Новоникольское, ул. Энергетиков.

Правовые последствия в случае невыявления собственника (владельца) электросетевого объекта: приобретение ПАО «Россети Сибирь» права собственности на объекты.

Контактная информация (для обращений собственников (владельцев) вышеуказанных электросетевых объектов): 660041, Красноярский край, г. Красноярск, пр. Свободный, 66а, контактное лицо: Попова Клавдия Федоровна, телефон: 8 (391) 259-37-74, доб. 3324, адрес электронной почты: Popova_KF@kr.rosseti-sib.ru.

Сокращение наименований: ВЛ – воздушная линия, КЛ – кабельная линия, ВКЛ – воздушно-кабельная линия, ВРУ – вводно-распределительное устройство, КТП – комплектная трансформаторная подстанция, ТП – трансформаторная подстанция.

на 26.03.2026 задолженность по капремонту 34393,79 руб. Должник Округина Е.М. Обременения: залог, запреты на рег. действия. Начальная цена продажи 172040,00 руб. Задаток 4000,00 руб. Лот № 7 (повторные торги): жилой дом площадью 172 кв. м, кад. № 24:11:0010105:3946; земельный участок площадью 1003+/-22.17 кв. м, кад. № 24:11:0010105:885, расположенные по адресу: Красноярский край, Емельяновский р-н, пгт Емельяново, ул. Майская, д. 53, стр. 1. Должник Белунов В.И. Обременения: залог, запреты на рег. действия. Начальная цена продажи 3053200,00 руб. Задаток 50000,00 руб. По лотам № 1–7 имеются сведения о зарегистрированных лицах. Прием заявок по лотам № 1–7 с прилагаемыми к ним документами осуществляется с 29.05.2026 до 15 ч. 00 мин (местное время) 08.06.2026. Заявки подаются через электронную площадку в соответствии с аукционной документацией, размещенной на сайте www.torgi.gov.ru, на сайте электронной площадки https://www.rts-tender.ru/. Участник-победитель платит вознаграждение торговой площадке в размере 12,2 % от начальной цены лота согласно информации, указанной на сайте https://www.rts-tender.ru/. Подведение итогов приема заявок проводится по лотам № 1–7 08.06.2026 в 16:00 (местное время). Аукцион назначается по лотам № 1–7 на 09.06.2026 в 10 ч. 00 мин (местное время). Шаг аукциона – 1 % от начальной цены. Получить дополнительную информацию о торгах и о правилах их проведения, ознакомиться с формой заявки можно на официальном сайте РФ http://www.torgi.gov.ru, на сайте ЭТП https://www.rts-tender.ru/. Ознакомиться с дополнительной информацией о предмете торгов и документацией, характеризующей предмет торгов, заинтересованные лица могут по рабочим дням, с понедельника по пятницу, с 10:00 до 17:00 по телефону 8 993-720-50-84.

ДОЛЕВАЯ СОБСТВЕННОСТЬ

➡ Кадастровым инженером Ситниковой Еленой Павловной (г. Красноярск, ул. Краснодонцев, д. 19, кв. 2, e-mail: SEP50189@mail.ru, тел. 8 902 926-51-36, № регистрации – 17964) выполняются кадастровые работы в отношении земельного участка с К№ 24:11:0250301:36, адрес: Красноярский край, р-н Емельяновский, СНТ «Полигон», уч. № 521.

Заказчиком кадастровых работ является Вишняков Александр Владимирович (г. Красноярск, ул. М. Залки, д. 6, кв. 187, тел. 8 913 514-70-11).

Собрание по поводу согласования местоположения границ состоится по адресу: Красноярский край, р-н Емельяновский, СНТ «Полигон», уч. № 521, 30 июня 2026 г. в 10 часов 00 минут.

С проектом межевого плана земельного участка можно ознакомиться по адресу: г. Красноярск, ул. Маерчака, д. 38, офис 208.

Требования о проведении согласования местоположения границ земельных участков на местности принимаются с 29 мая 2026 г. по 29 июня 2026 г., обоснованные возражения о местоположении границ земельных участков после ознакомления с проектом межевого плана принимаются с 29 мая 2026 г. по 29 июня 2026 г., по адресу: г. Красноярск, ул. Маерчака, д. 38, офис 208.

Смежные земельные участки, с правообладателями которых требуется согласовать местоположение границ: К№ 24:11:0250301:118, адрес: Красноярский край, р-н Емельяновский, СНТ «Полигон», уч. № 522, К№ 24:11:0250301:279, адрес: Красноярский край, р-н Емельяновский, СНТ «Полигон», уч. № 542.

При проведении согласования местоположения границ при себе необходимо иметь документ, удостоверяющий личность, а также документы о правах на земельный участок (часть 12 статьи 39, часть 2 статьи 40 Федерального закона от 24 июля 2007г. № 221-ФЗ «О кадастровой деятельности»). (102)

➡ Кадастровым инженером Ситниковой Еленой Павловной (г. Красноярск, ул. Краснодонцев, д. 19, кв. 2, e-mail: SEP50189@mail.ru, тел. 8 902 926-51-36, № регистрации – 17964) выполняются кадастровые работы в отношении земельного участка с К№ 24:24:1249001:145, адрес: Красноярский край, Манский район, д. Малый Кускун, с/о «Кускунское», участок № 107.

Заказчиком кадастровых работ является – Астапова Елена Владимировна (г. Красноярск, ул. Ленина, д. 20, кв. 58, тел. 8 902 972-22-01).

Собрание по поводу согласования местоположения границ состоится по адресу: Красноярский край, Манский район, д. Малый Кускун, с/о «Кускунское», участок № 107, 30 июня 2026 г. в 10 часов 00 минут.

С проектом межевого плана земельного участка можно ознакомиться по адресу: г. Красноярск, ул. Маерчака, д. 38, офис 208.

Требования о проведении согласования местоположения границ земельных участков на местности принимаются с 29 мая 2026 г. по 29 июня 2026 г., обоснованные возражения о местоположении границ земельных участков после ознакомления с проектом межевого плана принимаются с 29 мая 2026 г. по 29 июня 2026 г., по адресу: г. Красноярск, ул. Маерчака, д. 38, офис 208.

Смежный земельный участок, с правообладателем которого требуется согласовать местоположение границ: К№ 24:24:1249001:100, адрес: р-н д. Мал. Кускун, СНТ «Кускунское», уч. 100.

При проведении согласования местоположения границ при себе необходимо иметь документ, удостоверяющий личность, а также документы о правах на земельный участок (часть 12 статьи 39, часть 2 статьи 40 Федерального закона от 24 июля 2007 г. № 221-ФЗ «О кадастровой деятельности»). (103)

РАЗНОЕ

➡ Утерян школьный аттестат на имя Сизых Евгения Александровича. Считать недействительным.



Плановые отключения

Сегодня, 29 мая, жителям Ленинского района, части Кировского и Березовки надо набрать холодной воды на одни сутки.

Коммунальщики берут 24 часа на подготовку к зиме водозабора острова Нижний Атамановский. Холодную воду отключат в 23 часа пятницы, 29 мая. Вернуть обещают вечером субботы, 30 мая.

На водозаборе будут промывать резервуары для чистой воды, проведут высоковольтные испытания кабельных линий, секций шин электроустановок и техническое обслуживание трансформаторной подстанции, повышенным давлением испытают на прочность трубопроводы подачи хлора в хлораторной станции, отремонтируют частотные преобразователи электродвигателей насосных агрегатов и другое электротехническое оборудование.

В течение субботы, 30 мая, на магистральных сетях питьевого водоснабжения в Транспортном проезде заменят запорную арматуру большого диаметра. На сетях канализации специальной дорожно-коммунальной техникой промоют 3 850 метров коллекторов и почистят вручную от водонерастворимого мусора 149 колодцев.

Для обеспечения безопасности ремонтного персонала во время работ на проезжей части просим водителей соблюдать скоростной режим при движении по следующим адресам:

- ул. Коломенская, 15, – ул. Волгоградская, 33;
- пр. Красноярский рабочий, от № 62 до № 70;
- пр. Красноярский рабочий, от № 27 до № 60;
- пр. Красноярский рабочий, 16, до ул. 26 Бакинских Комиссаров, 52а;
- пр. Красноярский рабочий, от № 88 до № 122;
- ул. Западная, от № 3 до № 15.

Управляющим компаниям и застройщикам необходимо передать в диспетчерскую службу «КрасКома» информацию о подключении новостроек, установке приборов учета, замене неисправной запорной арматуры в жилых домах или офисных зданиях не позднее 12 часов пятницы, 29 мая.

Жителям, которые остаются на выходные в городе, рекомендуется сделать запас питьевой воды, а тем, кто уезжает за его пределы, перед выходом из дома проверить, закрыты ли краны, чтобы не затопить свою и соседние квартиры.

Напомним, что в контур водоснабжения водозабора острова Нижний Атамановский входят Ленинский район, часть Кировского района – пр. Красноярский рабочий от ул. Корнетова до ул. Затонской; часть Свердловского – коттеджи на ул. Побежимова и ул. Вавилова, а также часть поселка Березовка.

Красноярскую клиническую больницу № 20 и оборонный завод «Красмаш» переключат на водоснабжение от водозабора острова Верхне-Атамановский, обеспечивающего холодной водой микрорайон Мичуринский в Кировском районе, который этим летом планируется подготовить к новому отопительному сезону без отключения.



Фото Руслана РЫБАКОВА

Подвоз питьевой воды будет организован только в социально значимые учреждения. Телефон центральной диспетчерской службы «КрасКома»: **211-39-63**.

КАК КРАЕВЕД – КРАЕВЕДУ

Деревня в Ирбейско-Саянском муниципальном округе Красноярского края

1 2 3 4 5 6 7

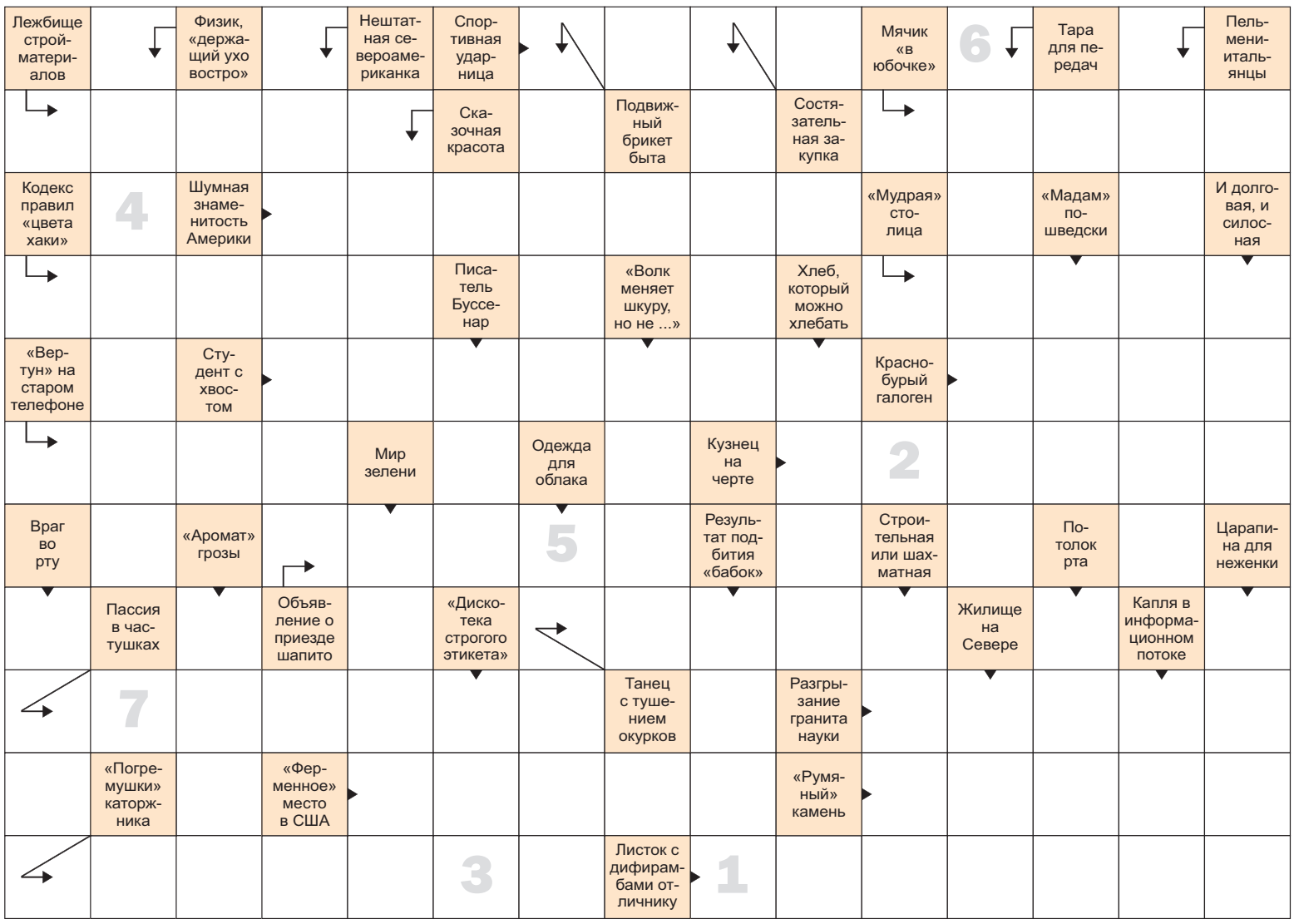

Сканворд Алексея ПИСКУНОВА

НА ЗАМЕТКУ

Собственные проекты по развитию регионов и страны могут представить жители края на форуме «Сильные идеи для нового времени».

Форум проводит Агентство стратегических инициатив уже в шестой раз.

В прошлом году лучшие идеи вошли в топ-100 проектов страны, получили поддержку институтов развития, региональных властей, а их авторы – дополнительные возможности для профессионального и общественного роста. На этот раз идеи принимаются по пяти направлениям: социальное развитие, кадры, технологии, предпринимательство и экология.

Подать заявку можно до 15 июня на платформе идея.росконгресс.рф.

Самые перспективные идеи представят на финальном форуме, который пройдет 22 и 23 июля.

ответы на сканворд



НКК НАШ КРАСНОЯРСКИЙ КРАЙ
КРАЕВАЯ ГОСУДАРСТВЕННАЯ ГАЗЕТА
Учредители: Губернатор Красноярского края, Законодательное Собрание Красноярского края
Газета издается с 1 июля 2008 года
Издатель: КГАУ «Редакция газеты «Наш Красноярский край»
Адрес издателя: 660075, Красноярский край, г. Красноярск, ул. Республики, 51, стр. 1
Редакция: КГАУ «Редакция газеты «Наш Красноярский край»
Адрес редакции: 660075, Красноярский край, г. Красноярск, ул. Республики, 51, стр. 1

Главный редактор – И. Г. Акентьева
Редакционная коллегия:
И. В. Каюкова – заместитель главного редактора
Ж. В. Гордеева – ответственный секретарь

Контактная информация:
телефон: 219-17-71
e-mail редакции: gazetankk@mail.ru
отдел объявлений: 219-17-71
2212687@mail.ru
сайт: gnkk.ru

отдел распространения и подписки: 219-17-71, mail@gnkk.ru
Подписные индексы: П6182, П6067, П6185
рекламный отдел: 219-25-15

Выходит по средам (документы) и пятницам.
Номер подписан 28.05.2026.
№ 39/1809.
Дата выхода 29.05.2026.
Объем 32 А3
Отпечатано ИП Воротников Д. А.
660075, Красноярский край, г. Красноярск, ул. Республики, 51, стр. 1
Тираж 41 439 экз. Номер заказа 4899

Газета зарегистрирована в Управлении Федеральной службы по надзору в сфере массовых коммуникаций, связи и охраны культурного наследия по Красноярскому краю 27 мая 2008 г. Свидетельство о регистрации ПИ № ФС24-547Р.
Подлежит распространению по Красноярскому краю. Все права защищены. Перепечатка материалов газеты допускается только с письменного разрешения редакции. Рукописи не рецензируются и не возвращаются.
Рекомендуемая цена в розницу 10 руб.
16+