КРАЕВАЯ ГОСУДАРСТВЕННАЯ ГАЗЕТА

№ 20/1790
20 марта
2026 года

Выходит
с 1 июля 2008 г.

НКК

НАШ КРАСНОЯРСКИЙ КРАЙ

УЗНАВАЙТЕ
О СОБЫТИЯХ ПЕРВЫМИ
НА НАШЕМ САЙТЕ
GNKK.RU

И В ГРУППАХ В СОЦСЕТЯХ

НАШИМ ЗАЩИТНИКАМ ..... ▸▸ 9

Атланты, на которых держится наш мир
Красноярский театр кукол создал спектакль о событиях СВО

АЗБУКА ФИНАНСОВ ..... ▸▸ 12

Опасная доставка
Мошенники стали часто использовать схему с лжекурьерами

ЦИФРОВАЯ СРЕДА ..... ▸▸ 14

Ребенок в джунглях соцсетей
Как защитить детей от всевозможных манипуляторов и аферистов в интернете

БЕЗОПАСНОСТЬ ..... ▸▸ 15

Останови огонь!
Жителям края напоминают о правилах пожарной безопасности на природе

Творческий фронт

Новый городской общественный проект «Творческий фронт. Позывной – «Красноярск» стартовал с концерта, на котором выступили ветераны боевых действий разных лет, родные и друзья бойцов, волонтеры. Планируется, что такие мероприятия станут традиционными, а само движение объединит неравнодушных людей из разных территорий.

▸▸ 11



Фото Руслана РЫБАКОВА

Все номера газеты
в цифровом формате на сайте **ROBO.MARKET**

ISSN 0207-0731 26020
9 770207 073985

ПУЛЬС ВРЕМЕНИ

Маткапитал без заявления

НАЦИОНАЛЬНЫЕ ПРОЕКТЫ РОССИИ
ПО РЕШЕНИЮ ПРЕЗИДЕНТА

В крае упростили процедуру выдачи регионального материнского капитала – теперь получить его можно без заявления. Специалисты управления соцзащиты будут самостоятельно отслеживать тех, кто имеет право на региональный маткапитал, и оформлять сертификаты. Напомним, эта мера поддержки назначается в двух случаях: при рождении первого ребенка женщиной до 23 лет включительно (в дополнение к федеральному маткапиталу) и при рождении третьего или последующего ребенка. Ранее по национальному проекту «Семья» проактивный формат предоставления поддержки был введен в отношении выплат на близнецов, на детей-школьников из многодетных семей и компенсации за пополнение базовых поездок по социальной карте.

Услуги рядом с домом

В селе Николаевка Идринско-Краснотуранского муниципального округа по национальному проекту «Продолжительная и активная жизнь» открылся новый фельдшерско-акушерский пункт. В нем есть кабинет приема, совмещенный со смотровым, процедурная, помещения для хранения лекарств, установлено современное оборудование в основном отечественного производства.

– Комфортные условия для оказания медпомощи особенно важны для отдаленных населенных пунктов. Теперь жители Николаевки смогут получать качественные медицинские услуги рядом с домом. Это значительный шаг вперед в развитии первичного звена здравоохранения в нашем округе, – отметил **главный врач Краснотуранской районной больницы Прохор Убиенных.** Открытие ФАПа в Николаевке является частью программы модернизации первичного звена здравоохранения. В 2025 году в Идринско-Краснотуранском муниципальном округе возвели четыре ФАПа (в деревне Мензот, поселке Джирим, селах Новая Сыда и Николаевка), а также открыта врачебная амбулатория в селе Беллык.

Новые всходы

Для восстановления лесов Красноярья по национальному проекту «Экологическое благополучие» в этом году вырастят 30 млн саженцев хвойных пород с открытой и закрытой корневыми системами. Больше всего сеянцев планируют получить на территории Ермаковского, Енисейского и Большемуртинского лесничеств. К первым посадкам намерены приступить в конце апреля – начале мая с установлением устойчивых положительных температур и полным сходом снега. Пока же идет подготовка к лесокультурному сезону: специалисты проводят осмотры техники и оборудования, арендаторы таежных участков заключают договоры на приобретение посадочного материала.

Точка притяжения

На базе Шушенского сельскохозяйственного колледжа начал работу центр современных технологий в растениеводстве. Здесь будут готовить кадры по современным стандартам. Специалисты смогут управлять беспилотниками, получать информацию со спутниковых снимков, выращивать растения в гидропонных установках.

– Современная база и оборудование, комфортное общежитие, благоустроенная территория, тесный контакт с работодателями позволили стать техникуму точкой притяжения для молодежи, – сказала в связи с этим **министр образования края Татьяна Гридасова.** Отметим, с 2023 года колледж участвует в федеральном проекте «Профессионалитет» национального проекта «Молодежь и дети» и входит в сельскохозяйственный кластер Красноярья.

НКК
Рассказываем О СОБЫТИЯХ В РЕГИОНЕ

ОБЪЕКТИВ



Фото Руслана РЫБАКОВА

Двенадцатую годовщину воссоединения Крыма и Севастополя с Россией в нашем крае отметили фестивалем «Крымская весна». По всему региону прошли концерты, кинопоказы и экскурсии, посвященные этому историческому событию. В Красноярске главным мероприятием стал митинг-концерт в центре экстремального спорта «Спортэкс». Он объединил более 1 500 человек: представителей общественных и молодежных, добровольческих организаций, политических и общественных деятелей, участников специальной военной операции, активистов и жителей Красноярья

НАЦПРОЕКТЫ

Регистратура в онлайне

ЭКОНОМИКА ДАННЫХ
НАЦИОНАЛЬНЫЕ ПРОЕКТЫ РОССИИ
ПО РЕШЕНИЮ ПРЕЗИДЕНТА

Министерство здравоохранения региона и краевой медицинский информационно-аналитический центр расширили возможности записи к врачу в национальном мессенджере MAX. Если раньше сервис позволял лишь планировать визиты в лечебное учреждение, то теперь превратился в полноценный инструмент дистанционного общения с поликлиникой и стал, по сути, онлайн-регистратурой.

Например, отныне пациенты могут не выходя из дома в режиме онлайн закрыть свои больничные листы. Также в мессенджере MAX появилась возможность онлайн-оформления льготных рецептов – это делает получение необходимых лекарств более быстрым и удобным.

Еще одним важным новшеством стала функция идентификации участкового терапевта: при выборе врача программа автоматически указывает, кто из специалистов является таковым для конкретного пациента.

Примечательно, что все внесенные в чат-бот дополнения не отменяют его уже существующие базовые функции: возможности записи к врачу через ЕСИА, выбора времени и специалиста сохранены.

Отметим, развитие сервиса происходит благодаря федеральному проекту «Государство для людей», с тем чтобы медицинские услуги стали максимально доступными для жителей Красноярья. Возможность записи через мессенджер дополняет федеральный «Каталог жизненных ситуаций», который работает на портале «Госуслуги» по национальному проекту «Экономика данных».

Соседи объединяют усилия

БЕСПИЛОТНАЯ АВИАЦИЯ
НАЦИОНАЛЬНЫЕ ПРОЕКТЫ РОССИИ
ПО РЕШЕНИЮ ПРЕЗИДЕНТА

Красноярский край и Иркутская область перешли к практической кооперации в сфере совместной эксплуатации беспилотников, обмена технологиями и подготовки профильных кадров. Соответствующее соглашение стороны подписали в Иркутске в рамках выполнения национального проекта «Беспилотные авиационные системы» (БАС).

– Мы реализуем в регионе одноименный нацпроект, региональную программу и стратегию. Красноярский край выступает пилотной площадкой по ряду направлений: от внедрения идей по совершенствованию законодательства в сфере БАС до проведения тематической смены на Всероссийском молодежном форуме. Готовы делиться своим опытом работы с коллегами и вести совместную работу, которая позволит нам эффективно использовать передовые технологии в отрасли БАС. Объединение усилий станет важным шагом на пути к технологическому лидерству в отрасли БАС и обеспечит обеим территориям конкурентные преимущества, – отметил **глава министерства цифрового развития региона Николай Распопин.**

– Мы с коллегами из Красноярского края обсудили параметры будущего сотрудничества и пришли к пониманию, что у каждого региона есть свои уникальные наработки и подходы. Уверен, что объединение наших компетенций и обмен опытом позволят нам вывести использование беспилотных технологий на качественно новый уровень, – добавил в свою очередь первый **заместитель губернатора Иркутской области Роман Колесов.**

Что конкретно предполагается сделать? Оба сибирских региона намерены объединить усилия для внедрения передовых технологий на своих территориях, будут делиться практическим опытом эксплуатации беспилотников, технологиями и методологией. Также в планах – проведение семинаров, круглых столов и встреч по вопросам подготовки профильных кадров, выработки единых подходов к использованию дронов в различных отраслях экономики.

Продукт с красноярским адресом

Красноярье – один из немногих регионов нашей страны, в недрах которого находится вся таблица Менделеева. Плюс к этому серьезные запасы нефти, угля и газа, практически неисчерпаемые биоресурсы. Казалось бы, жить всем нам, и весьма неплохо, можно только на этом. Однако развивать один лишь сырьевой сектор экономики – путь весьма недальновидный и тупиковый. Вот почему все большее внимание краевые власти уделяют глубокой переработке. Это новые высокотехнологичные рабочие места, налоги и продукция с красноярским адресом.



Фото Александра ЧЕРНЫХ

Модернизация ангара в аэропорту Красноярск была проведена с учетом современных технических требований

Поддержка перспективных проектов

Именно такую задачу губернатор Михаил Котюков поставил краевому минсельхозу по итогам своей командировки на мясоперерабатывающее предприятие «Вербицкие». 20 лет назад муж и жена Вербицкие начали свое дело с небольшого семейного производства. А сегодня их компания входит в число крупнейших производителей колбасных изделий и куриных деликатесов в Сибири и поставляет продукцию по всей стране – от Москвы до Дальнего Востока.

Краевые субсидии в размере более 60 миллионов рублей позволили предприятию закупить современное оборудование, нарастить мощности и расширить ассортимент. Одновременно «Вербицкие» участвуют в национальном проекте «Эффективная и конкурентная экономика»: вместе с экспертами регионального центра компетенций оптимизировали производственные процессы, ввели новые стандарты работы.

– Необходимо продолжить поддержку проектов, развивающих глубокую переработку сельхозпродукции в крае. Когда сырье перерабатывается здесь, добавленная стоимость остается в регионе – это и есть настоящее развитие АПК, – отметил **Михаил Котюков.**

Объекты, важные для людей

33 муниципалитета получат в этом году краевые субсидии на модернизацию учреждений социальной сферы. По поручению губернатора соответствующие проекты формировались с учетом мнения жителей. На платформе «Активный гражданин» и портале «Госуслуги» для них были организованы онлайн-голосования – именно так и были определены наиболее востребованные инициативы, действительно важные для людей.

Всего на обновление школ, детских садов, домов культуры, учреждений дополнительного образования, объектов физической культуры и спорта направят 400 миллионов рублей. Среди наиболее крупных проектов – капитальный ремонт чаши плавательного бассейна в спортивной школе Дивногорска, обновление школ и детских садов в Балахтинско-Новоселовском, Бирилюсском, Боготольском, Большемуртинско-Сухобузимском, Идринско-Краснотуранском и других округах. Также запланировано благоустройство пришкольной территории в Казачинско-Пировском округе, создание спортивной площадки в детском саду в Каратузском округе и возведение модульного здания под раздевалку для спортсменов в Сосновоборском округе.



Новый уровень самодостаточности

В международном аэропорту Красноярск завершен капитальный ремонт ангара для технического обслуживания воздушных судов. Михаил Котюков оценил готовность сооружения к вводу в эксплуатацию.

Раньше эта секция комплекса не отапливалась, поэтому зимой ее почти не использовали. Чтобы провести техническое обслуживание самолетов, их приходилось перегонять в другие регионы. Теперь появилась возможность все работы круглый год проводить у нас, в Красноярске. Это позволит сократить время простоя самолетов, уменьшить затраты на их обслуживание, повысить регулярность авиасообщения. В комплексе все это сделает наш аэропорт более привлекательным для новых маршрутов. Кроме того, появятся новые высокотехнологичные рабочие места для специалистов авиационной отрасли в нашем регионе.



Фото Александра ЧЕРНЫХ

Модернизация ангара была проведена с учетом современных технических требований, чтобы комплекс подходил для работы с разными типами воздушных судов – например, такими как МС-21, Sukhoi Superjet, Boeing 737/767, Airbus 320, Ил-114-300.

Михаил Котюков подчеркнул: создание новой инфраструктуры важно не только для развития авиасообщения внутри региона, но и для усиления транспортной системы всей страны:

– Бизнес вложил в инфраструктуру собственные средства, и это правильная модель. Результат очевиден: все техническое обслуживание можно пройти в Красноярске. Для авиакомпаний – экономия, для края – новый уровень самодостаточности. Это еще один шаг к тому, чтобы Красноярск стал крупным авиационным узлом в самом центре страны.

Место, где рождаются идеи

Всероссийский форум ТИМ «Бирюса» в этом году отмечает юбилей – 17 июня он откроется вот уже в двадцатый раз. На форуме появятся новые федеральные и межрегиональные смены, будет модернизирована инфраструктура – соответствующую концепцию утвердил Михаил Котюков на встрече с организаторами мероприятия.

– За эти годы «Бирюса» стала ключевой площадкой для развития молодежной политики края и получила статус федеральной платформы Росмолодежи. Именно здесь рождаются и получают поддержку идеи, команды и проекты, значимые для всей страны, – подчеркнул глава региона.

По словам руководителя агентства молодежной политики и реализации программ общественного развития края Виктора Коломийца, в лагере завершился второй этап модернизации: установили вентиляцию в корпусах и санузлах, по периметру возвели ограждение. В этом году на «Бирюсе» планируется создание новой смотровой площадки с видом на Красноярское водохранилище. Михаил Котюков отметил: логичным шагом после создания современной инфраструктуры является увеличение продолжительности форума.

ТИМ «Бирюса» соответствует целям и задачам национального проекта «Молодежь и дети» и в этом году объединит свыше трех тысяч молодых людей на десяти краевых, межрегиональных и федеральных заездах. На двух уже традиционных всероссийских сменах – «Физическая культура и спорт» и «ФинЗОЖ» – участники смогут получить гранты до 1 миллиона рублей. В августе впервые состоится X Всероссийский форум волонтеров-медиков и медицинской молодежи, который ранее проходил на площадках Центрального федерального округа.

Кроме того, новыми для «Бирюсы» станут еще три смены: «Наука и технологии» – для молодых ученых, инженеров, студентов технических направлений, «Навигаторы будущего» – для молодых педагогов, «Гражданский форум: люди и решения» – для представителей НКО и общественников.

Андрей КУРОЧКИН



Александр ГРИГОРЕНКО

Союзный договор напоминал письмо из Простоквашино



Изображение сгенерировано нейросетью

Подавляющее большинство, 77 процентов, проголосовало за сохранение СССР, но страну это все равно не спасло. И не могло спасти

Есть повод вспомнить о событии почти забытом, но тем не менее исторически поучительном – 35 лет назад, 17 марта 1991 года, прошел референдум, на котором решался вопрос о сохранении Союза ССР. Подавляющее большинство, 77 процентов, проголосовало за, но страну это все равно не спасло. И не могло спасти.

Чуть позже борцы за возрождение Союза, ссылаясь на итоги референдума, будут пенять властям новообразованных государств, что единую страну развалили против воли ее народов, а потому само существование всех этих суверенных держав, включая Россию, незаконно.

Референдум и хаос

Ответить на это можно было лишь тем, что в условиях вырвавшегося на свободу хаоса, который час от часу становился все шире, гуще и тяжелей, незаконным было вообще все, в том числе сами законы. Хаос царил не только в управлении, но и в коллективном народном разуме, включая самых благожелательных, нацеленных на мир и дружбу его представителей. Забегая вперед, напомню, что после «союзного» референдума по просторам доживающего последние дни СССР прокатятся референдумы о выходе республик из Союза и провозглашении независимости – и то же большинство проголосует за. К примеру, Донбасс и в целом украинский юго-восток выскажется за незалежность с показателем под или за 90 процентов, белыми воронами окажутся только Крым и Севастополь, где против проголосует без малого половина участвовавших – видимо, сказалось особое воспитание историей и присутствие Черноморского флота. Потом жизнь прояснит умы, все расставит на места…

Кроме того, пеняли на лукаво сформулированные вопросы «всесоюзного» и прочих плебисцитов – и это действительно так, но ответы также являют собой большую загадку. То есть трудно представить, что имел в виду и какую именно картину будущего воображал себе тот или иной гражданин, когда ставил галочку в соответствующей клеточке. Вполне вероятно, что большинство имело намерения самые лучшие – что все плохое из союзного прошлого уйдет, а хорошее останется. Во всяком случае, именно об этом говорят и частные воспоминания, и архивные съемки тогдашнего телевидения, опрашивавшего прохожих на улицах…

Парад деклараций

Тот большой референдум нельзя назвать в полном смысле всесоюзным. В 1988–1990 годах началось обвальное провозглашение суверенитета в советских республиках – Эстония дала старт всему процессу, завершили его Казахстан, Таджикистан и Киргизия. Однако СССР еще существовал, действовали общесоюзные органы власти. В декабре 1990 года IV съезд народных депутатов СССР проголосовал за сохранение СССР как обновленной федерации равноправных суверенных республик и постановил назначить дату референдума, и его назначили на 17 марта следующего года.

На подступах к указанному дню о неучастии в референдуме заявили Грузия, Молдавия и, само собой, три прибалтийские державы, на которые, по правде говоря, наверху уже и не рассчитывали. Тем не менее голосование состоялось не только в девяти оставшихся республиках, но и в тех, которые отказались, там участки открыли в воинских частях и некоторых оставшихся совучреждениях, хотя это была в чистом виде моральная поддержка остальных голосующих. Но поскольку большинство народа в большинстве республик-сестер высказалось за Союз, началась работа над так называемым Союзным договором – документом, определяющим, как будет жить по-новому страна, в общих чертах сохранившая единство…

Еще на стадии обсуждения референдума жесткой критике подверглась сама формулировка вопроса, вынесенного в бюллетень. Выглядел он так: «Считаете ли Вы необходимым сохранение Союза Советских Социалистических Республик как обновленной федерации равноправных суверенных республик, в которой будут в полной мере гарантироваться права и свободы человека любой национальности». Варианты ответа – «да» и «нет».

Критики недоумевали – как понимать эту «обновленную федерацию равноправных суверенных»? Что конкретно подразумевается под этой формулировкой, больше смахивающей на поэтический образ, чем на юридический или хотя бы политический термин? Ответа они не дождались, и вопрос не изменился – по той простой причине, что под мутными словами скрывалось изначально мутное дело. Что явственно показало следствие референдума – тот самый Союзный договор, коллективное сочинение которого в целом походило на составление известного письма-буриме из Простоквашино – каждый участник процесса, представлявший кого-то из «равноправных и суверенных», стремился вставить в судьбоносный документ что-то свое, эксклюзивное, а в итоге получился текст, в котором у мальчика «лапы ломит и хвост отваливается…».

«Юридическая оценка итогового проекта Союзного договора, сделанная группой из 15 ведущих правоведов в августе 1991 года, была фактическим приговором документу, – пишет историк Евгений Спицын. – В частности, они резонно поставили под сомнение всю правовую значимость самого документа, признав его внутренне противоречивым и нелогичным, и констатировали, что, формально признав федерацию, этот договор на деле создает даже не конфедерацию, а просто клуб государств. Он прямым путем ведет к уничтожению СССР, поскольку в нем заложены все основы для создания республиканских армий, валют, таможен и т. д.»

Мечта Горбачева

Напомню, в том же месяце, когда правоведы выносили свой приговор, в стране произошел так называемый августовский путч, продолжавшийся три дня. Группа товарищей во главе с вице-президентом СССР (была и такая должность, если кто забыл) Янаевым объявила о неспособности президента Горбачева выполнять свои обязанности по состоянию здоровья (а он накануне уехал отдыхать в Крым), ввела чрезвычайное положение, призвала народ встать на защиту единой страны от «экстремистских сил», ее разваливающих… Поскольку и референдум, и договор пошли прахом, путч принято считать последней отчаянной попыткой спасти Союз. Но попытка оказалась настолько трусливо бездарной, что сразу появились догадки – уж не сам ли Михаил Сергеевич ее придумал?

В целом стратегия и тактика Горбачева в последние годы и месяцы вверенной ему страны являет собой сплошное противоречие формальной логике. Начиная с того, что всякому правителю свойственно стремиться если не к расширению, то к укреплению своей власти, а он действовал ровно наоборот. За пять лет Горбачев последовательно перепилил каждый сук, на котором сидел, начиная с самоличного вытеснения из власти КПСС, возглавляемой им же, и до «благотворительного» вывода советских войск из Восточной Европы. Когда после того августовского отпуска М. С. вернулся в Москву, он был фактически уже никем – все рычаги власти в РСФСР перевел на себя Ельцин, в республиках, теперь уже действительно «бывших», то же самое сделают местные «царьки». Почему он так поступал? Ответ не в его политической биографии, а в том, что было после нее – а именно в рекламе американской сети пиццерий, где посетители при его появлении восклицают: «Смотрите, это Горбачев, он спас мир от страха, ура Горбачеву…» Собственно, к такой славе тот и стремился. И, надо признать, не только он один, а слишком многие.

Читайте наших колумнистов на GNKK.RU

Школьное питание в Арктике: итоги аудиторской проверки

Школьные пищеблоки не соответствуют современным требованиям, в детском меню не хватает северной рыбы и оленины, а закупочные цены на продукты из-за труднодоступности территорий остаются высокими. Это лишь часть выводов, к которым пришли специалисты Счетной палаты Красноярского края по итогам своих проверок на Таймыре и в Эвенкии. О том, как сейчас кормят школьников Заполярья и можно ли изменить ситуацию, беседуем с аудитором Счетной палаты Ольгой СКУРИХИНОЙ.



– Ольга Николаевна, почему вы решили проверить школьное питание в Арктике и какие учреждения удалось посмотреть?

– Указанная проверка была проведена по предложению комитета по развитию северных и арктических территорий и делам коренных малочисленных народов Законодательного собрания края. Уместно также упомянуть, что непосредственным инициатором мероприятия выступила председатель комитета Людмила Васильевна Магомедова.

Федеральное законодательство обязывает образовательные организации обеспечивать детей и подростков горячим питанием. Эта сфера строго регламентирована санитарными правилами и нормами, а для краевых учреждений и детей с ограниченными возможностями здоровья, проживающих в школьных интернатах, – еще и нормами краевых законов. На территории края действует региональный стандарт по обеспечению горячим питанием школьников.

В ходе выездных проверок мы проверили семь краевых и муниципальных учреждений образования, а также посетили Дудинский и Ванаварский детские дома. Всего на Таймыре и в Эвенкии насчитывается 33 образовательных учреждения, где обучается около 8 тысяч человек, из которых почти 70 % обеспечены бесплатными горячими обедами и (или) завтраками.

Образовательные учреждения сами выбирают способ организации питания. Так сложилось, что за исключением одного филиала все попавшие в нашу выборку школы самостоятельно закупали продукты и производили блюда в своих пищеблоках, а средние профессиональные учреждения привлекали индивидуальных предпринимателей.

Отмечу, что за шесть лет на обозначенные цели направлено около 2 млрд рублей, основная часть из которых – это средства федерального и краевого бюджетов. За счет средств местного бюджета предоставлялись дополнительные меры поддержки в школьных интернатах и лагерях. Кроме того, в случае организации питания непосредственно учреждениями ими обеспечивается содержание пищеблоков, оплата труда поваров.

– Много ли выявили нарушений? И насколько они серьезны, если в данном случае речь идет о здоровье детей?

– Для начала скажу, что при объединении Таймырского (Долгано-Ненецкого) и Эвенкийского автономных округов с Красноярским краем оба региона получили особый статус. Помимо краевого закона о защите прав ребенка, на каждой территории действует собственный закон о социальной поддержке граждан, в котором закреплены все существовавшие ранее социальные гарантии и компенсации. Поэтому перечни льготных категорий обучающихся, получающих бесплатное горячее питание, имеют отличия.

Так, в Эвенкии все дети в муниципальных школах получают бесплатное горячее питание, а в школах Таймыра – ученики начальной школы и дети льготных категорий. Остальные школьники могут питаться на платной основе в столовых или буфетах. О качестве этого питания поговорим чуть позже.

Что касается краевых учреждений, то в обоих детских домах – Дудинском и Ванаварском – и в Дудинской школе-интернате дети также обеспечены бесплатным 5–6-разовым питанием.

А вот в учреждениях среднего профессионального образования ситуация иная, бесплатно питаться могут только льготники. При этом в Эвенкийском многопрофильном техникуме платного питания для остальных обучающихся в учреждении нет, что является нарушением законодательства.

В ходе проведения проверки мы выявили многочисленные нарушения при предоставлении мер поддержки по бесплатному питанию детей, осуществлении закупок продуктов питания и услуг, организации процессов. Также отмечены недостатки нормативного правового регулирования. Например, потребность в средствах краевого бюджета на обеспечение бесплатным питанием для муниципальных и краевых учреждений рассчитывалась по-разному. Фактически получалось, что средств на одного ребенка в краевых учреждениях выделялось больше, чем в муниципальных. В результате несовершенства краевой правовой базы и недоработки местной администрации в школах Таймыра дети одной возрастной категории получали бесплатное питание по разной стоимости.

Из всех проверенных нами учреждений наибольшее количество нарушений организации питания выявлено в Таймырском колледже. Во время выездной проверки на складе обнаружены непригодные для приготовления овощи и просроченные продукты. В нарушение требований СанПиН для детского питания использовались колбасные изделия – горячий завтрак заменялся сосиской в тесте или булочкой. При контрольном взвешивании мясного блюда его вес оказался почти в два раза меньше установленного в меню.

Наибольшее количество нарушений организации питания выявлено в Таймырском колледже. На складе обнаружены непригодные для приготовления овощи и просроченные продукты



Фото Олега КУЗЬМИНА / архив НКК

В Эвенкийском многопрофильном техникуме также был выявлен большой объем колбасных изделий, к тому же и с истекшим сроком годности. Кроме того, там не соблюдался краевой закон о нормах питания для детей-сирот, не разрабатывалось цикличное меню для этой категории. Я напомню, что для детей-сирот краевым законом и СанПиН установлены увеличенные нормы питания.

Факты несоблюдения краевого законодательства о нормировании в сфере питания зафиксированы в Дудинской и Туринской школах-интернатах, Дудинском и Ванаварском детских домах, в некоторых учреждениях недобор калорийности блюд составлял 20 % от нормы.

Несоблюдение норм питания, установленных СанПиН, допускалось и в школах. В Эвенкии при приготовлении школьной еды использовалось сухое молоко, яичный порошок, колбасные изделия.

Также мы обратили внимание, что при организации детского питания не учитывается местная специфика – в меню мало северной рыбы, а на Таймыре не используется оленина, которая традиционно присутствует на столе у северян. Вместе с тем, согласно научным публикациям, содержание белка, незаменимых аминокислот в оленине выше, чем в других видах мяса. По содержанию цинка, меди и железа оленина также превосходит другие виды мяса, что делает ее ценным продуктом для детского и диетического питания.

Кроме того, не учитываются рекомендации Роспотребнадзора об увеличении доли белков и жиров в рационе. Питание детей, проживающих в тяжелых климатических условиях, должно быть повышенной калорийности. Региональным стандартом рекомендуется увеличение норм потребления некоторых продуктов (мяса, птицы, рыбы, сметаны и масла) для общеобразовательных учреждений Арктической зоны.

Региональным стандартом рекомендуется увеличение норм потребления некоторых продуктов (мяса, птицы, рыбы, сметаны и масла) для общеобразовательных учреждений Арктической зоны

И еще несколько слов о материально-техническом обеспечении образовательных учреждений. Не везде школьные пищеблоки соответствуют современным требованиям, отсутствуют мясо-рыбные цеха, цеха первичной и вторичной обработки овощей. В результате разделка сырого мяса и первичная обработка овощей осуществляется непосредственно на кухне, что создает условия для перекрестного загрязнения.

– У вас есть понимание, как можно повлиять на эту ситуацию? Какие рекомендации вы можете дать исполнительной власти?

– Прежде всего наладить в учреждениях систему контроля за соблюдением законодательства, ведь ни одной проверки по обеспечению бесплатным питанием детей исполнительными органами не проводилось.

Далее необходимо провести работу над ошибками. Образовательным учреждениям разработать новые цикличные меню с учетом местной специфики, требований краевых законов и требований СанПиН и придерживаться их. Обеспечить контроль за соблюдением норм питания, вовремя сигнализировать властям о недостатке средств на эти цели.

Счетная палата края обращает внимание на то, что доставка продуктов питания на Крайний Север осложняется труднодоступностью территории и экстремальным климатом. Отсутствует полноценная логистическая инфраструктура, рынок продовольствия характеризуется низким уровнем конкуренции, объем завозимой субсидированной продукции агропромышленного комплекса края незначителен, а местные продукты почти не закупаются образовательными организациями.

Мы отмечаем, что комплексное межотраслевое решение вопросов доставки товаров, включая снижение стоимости их транспортировки, повышение уровня надежности и сокращение сроков поставок способствовало бы экономии бюджетных средств, которую можно было направить на улучшение качества питания школьников в Арктике.

Владимир КАЛИНИН

Внимание труду и профилактике

Меры социальной поддержки, территориальное развитие, деятельность ГУФСИН – пятьдесят различных вопросов рассмотрели краевые парламентарии на минувшем заседании сессии.



Фото Андрея БУРМИСТРОВА

Помочь социализации

Одной из главных тем стал доклад руководителя Главного управления Федеральной службы исполнения наказаний по Красноярскому краю **Антона Ефаркина.** Он представил итоги деятельности за 2025 год.

ГУФСИН по Красноярскому краю – один из крупнейших территориальных органов всей системы. Он включает 23 учреждения, расположенных от Заполярья до границ с Тывой и Хакасией.

– Оперативная обстановка в учреждениях остается контролируемой и управляемой, – подчеркнул Антон Ефаркин.

Особое внимание служба уделяет профилактической работе с осужденными, помощи в социализации: учебе, освоению профессий, трудоустройству, вовлечению в спорт. Так, в школах при учреждениях ГУФСИН получают среднее общее образование 796 осужденных.

По программам высшего профессионального образования обучаются 17 осужденных.

В прошедшем учебном году в четырех профессиональных образовательных учреждениях завершили обучение более 5 300 осужденных по 67 профессиям, востребованным на региональном рынке труда. Это крановщики, станочники, электромонтеры, слесари, повара, швеи и другие.

На оплачиваемых работах заняты 98 % осужденных, подлежащих привлечению к труду. Учреждениями выполнено работ и оказано услуг на сумму более 3 млрд 600 млн рублей.

Ответственный бизнес

Одна из принятых на сессии мер поддержки касается участников СВО. Для этой категории граждан будет упрощен доступ к муниципальной службе.

Поправки в закон приняты в двух чтениях. Инициатива направлена на выполнение поручения президента РФ, данного по итогам всероссийского муниципального форума «Малая родина – сила России».

– Анализ законодательства и сложившейся практики показал необходимость корректировки квалификационных требований для участников специальной военной операции, – пояснила председатель профильного комитета **Галина Ампилогова.**

Одна из принятых на сессии мер поддержки касается участников СВО. Для этой категории граждан будет упрощен доступ к муниципальной службе

Теперь для замещения ведущих должностей – помощника председателя представительного органа, помощника главы – вместо высшего образования будет достаточно профессионального. Для главных должностей снимается требование о годовом стаже муниципальной службы или работы по специальности.

Эта мера поможет защитникам Отечества быстрее адаптироваться к мирной жизни, успешно применить свой организационный опыт.

Также на сессии принят проект закона о развитии ответственного ведения бизнеса в крае.

На протяжении последних двух лет в России внедряется стандартизация ведения предпринимательской деятельности. В 2024 году введен индекс деловой репутации, когда определяется уровень благонадежности, социальной и экологической ответственности предприятий по трем направлениям: «Экология», «Кадры», «Государство». В декабре 2025 года – стандарт общественного капитала бизнеса. Они пришли на смену западным рейтингам и стандартам.

По инициативе председателя комитета по экономике и налоговой политике **Егора Васильева** разработан региональный закон в этой сфере. Он поможет вовлечению коммерческих компаний в достижение общих национальных целей.

Для семей и садоводов

Депутаты приняли во втором чтении законопроект, расширяющий перечень категорий граждан, имеющих право на получение бесплатной юридической помощи. Инициатива касается родителей, ранее лишенных или ограниченных в родительских правах, но исключительно в части вопросов их восстановления.

Кроме того, в крае уточнят меры поддержки садоводческих товариществ. Депутаты поддержали в первом чтении изменения в соответствующий закон. Поправки представил министр сельского хозяйства **Дмитрий Воропаев.**

Садоводческие товарищества смогут получить субсидии до 300 тысяч рублей на оформление земель общего пользования. Помимо этого, дачники по-прежнему могут рассчитывать на грант в размере до 200 тысяч рублей на обеспечение пожарной безопасности на участках.

Как отметил председатель аграрного комитета **Владислав Зырянов,** законопроект предстоит доработать перед рассмотрением во втором чтении.

Еще одно нововведение – участие в программе «Земский тренер» станет проще. Приняты поправки, которые приводят краевое законодательство в соответствии с федеральными нормами.

Теперь регион самостоятельно формирует перечень вакантных должностей тренеров. Раньше позиция должна была полгода оставаться свободной, сейчас она включается в реестр сразу. В крае востребованы тренеры по хоккею, боксу, лыжам, фигурному катанию, футболу и баскетболу.

В 2026 году краю выделено 30 млн рублей на 30 вакансий. Мера поможет укрепить спортивную инфраструктуру территорий, привлечь квалифицированные кадры в районы и создать условия для развития массового спорта.

Председатель профильного комитета **Александр Новиков** отметил, что «Земский тренер» работает по аналогии с проектами для врачей и учителей.

КОММЕНТАРИЙ



Алексей ДОДАТКО
председатель Законодательного собрания

– Значительная часть повестки заседания посвящена жизни территорий, организационным аспектам системы муниципальной власти, приведению законодательной базы в соответствие с принятыми решениями, а также социальной политике и экономике. Такой акцент обусловлен тем, что в общем объеме текущего года более 130 миллиардов рублей краевой бюджет направляет на развитие территорий.

Буквально накануне принято решение о распределении субсидии в размере 400 миллионов рублей на совершенствование работы социальных учреждений в тридцати трех территориях края. Речь идет о пятидесяти объектах. Подчеркну: фокус – на развитии территорий, на качестве жизни людей.

Сегодня мы заслушали доклад начальника ГУФСИН.

Уже несколько лет в инициативном порядке проводится выступление руководителя службы исполнения наказаний. Считаю это важным, во-первых, сфера исполнения наказаний – значимое направление депутатского контроля в части соблюдения прав человека. Люди, отбывающие наказание, имеют возможность реализовать свои права, в том числе на защиту интересов, при участии депутатского корпуса.

Кроме того, система исполнения наказаний исторически является в нашем крае важным хозяйственным субъектом: это большая лесосырьевая база, сельскохозяйственные предприятия. Такая организация позволяет не только обеспечить содержание заключенных, но и, что главное, их социализацию. Эти мощности используются для получения осужденными новых профессий, возможности зарабатывать, находясь в местах лишения свободы.

Читайте в MAX

Алексей Додатко
alexey_dodatko

Парламент на Енисее
id2466097369_gos

Подготовлено пресс-службой Законодательного собрания края

Выборы-2026 в Красноярском крае: новые лица и проверенные принципы

Сентябрь 2026 года станет для жителей Красноярского края временем важных политических решений. В единый день голосования предстоит выбрать депутатов Государственной думы девятого созыва и новый состав Законодательного собрания региона. Кроме того, в Красноярске планируются довыборы в городской совет по 11-му округу, а в ряде территорий – выборы в органы местного самоуправления.

Всего в выборах смогут участвовать около 20 зарегистрированных в России политических партий. Однако реальные шансы на прохождение в Госдуму есть далеко не у всех.

Центральная избирательная комиссия определила список из 12 партий, которые освобождены от сбора подписей избирателей, – так называемая парламентская льгота. В него вошли:

● **ПАРЛАМЕНТСКИЕ ПАРТИИ** «Единая Россия», КПРФ, «Справедливая Россия – За правду», ЛДПР, «Новые люди»;

● **НЕПАРЛАМЕНТСКИЕ ПАРТИИ** «Партия пенсионеров», «Коммунисты России», «Яблоко», Российская экологическая партия «Зеленые», «Родина», «Гражданская платформа», «Партия прямой демократии».

По данным различных социологических исследований, на прохождение в Госдуму по партийным спискам пока прежде всего претендуют четыре партии: «Единая Россия», ЛДПР, КПРФ и «Новые люди». Остальные участники кампании, по оценкам экспертов, будут бороться за более скромные результаты.

Для непарламентских партий важным рубежом остается трехпроцентный барьер. Его преодоление дает право на государственное финансирование и дополнительные возможности для развития партийной структуры. Однако политологи оценивают шансы большинства таких партий как невысокие.

Партия с открытым отбором

На фоне общего политического процесса «Единая Россия» уже в середине марта запустила процедуру предварительного голосования – открытого отбора кандидатов, который партия проводит с 2009 года.

Прием документов от желающих участвовать в предварительном голосовании стартовал 11 марта и продлится до 30 апреля. Само голосование пройдет с 25 по 31 мая в электронном формате. Подтвердить личность участники смогут через портал «Госуслуги».

Принять участие в предварительном голосовании смогут все жители Красноярского края, имеющие регистрацию на территории региона.





Михаил КОТЮКОВ
губернатор Красноярского края, секретарь Красноярского регионального отделения партии «Единая Россия»

– Участники предварительного голосования уже сейчас могут работать с избирателями, собирать предложения и наказы жителей. Независимо от того, победит кандидат или нет, все предложения жителей будут учтены при формировании нашей программы.

Знак качества и проверка делом

По мнению организаторов процедуры, предварительное голосование позволяет сформировать команду кандидатов, которые пользуются доверием избирателей.

– Мы хотели бы опираться на людей, которые имеют авторитет у своих земляков, желание что-то изменить, необходимый опыт и подтверждение своей поддержки – своего рода знак качества, который дает победа в предварительном голосовании, – говорит **председатель Законодательного собрания края Алексей Додатко.**

Политолог Павел Клачков считает, что процедура выполняет и более широкую функцию.

– Кандидатов на предварительном голосовании выбирают избиратели, а не партийные руководители. Кроме того, процедура позволяет заранее понять общественные настроения: какие темы волнуют людей и какие кандидаты находят отклик у избирателей, – отмечает эксперт.

По его мнению, подобный формат также помогает политическим партиям лучше подготовиться к основной избирательной кампании.

Уважение к защитникам и новые лица

Особое внимание в правилах предварительного голосования этого года уделено участникам специальной военной операции. В регламенте процедуры для них предусмотрена дополнительная поддержка: к результату голосования добавляется 25 процентов.

Политолог Андрей Копытов считает такой подход оправданным:

– Это подчеркивает уважение к людям, которые приняли участие в защите страны и теперь готовы проявить себя в общественно-политической деятельности.

Эксперт Александр Чернявский полагает, что участие ветеранов СВО может заметно изменить характер кампании.

– Очевидно, что в центре внимания окажутся не только опытные политики, но и люди, прошедшие серьезные жизненные испытания и решившие попробовать себя в законодательной работе, – отмечает он.

Ильяс Валеев добавляет:

– Стране и нашему краю нужны люди дела. Те, кто прошел серьезные испытания, хорошо понимают цену решений и ответственность перед людьми.

Народная программа и личная ответственность

Предварительное голосование рассматривается не только как кадровый отбор, но и как этап формирования предвыборной программы.

Как отметил **губернатор Красноярского края, секретарь Красноярского регионального отделения партии «Единая Россия» Михаил Котюков,** участники процедуры уже сейчас могут работать с избирателями, собирать предложения и наказы жителей.

– Независимо от того, победит кандидат или нет, все предложения жителей будут учтены при формировании нашей программы, – подчеркнул глава региона.

Напомним, народная программа «Единой России» была сформирована на основе более чем 2,5 миллиона предложений граждан. В нее вошли сотни инициатив, касающихся социальной политики, развития экономики, инфраструктуры и качества жизни.

Председатель Законодательного собрания края Алексей Додатко отмечает, что именно на основе этой программы формируются многие решения региональной политики и бюджетного планирования.

Политолог Александр Чернявский обращает внимание и еще на одну особенность нынешней кампании: региональное отделение партии возглавляет губернатор края.

– Руководители регионов и раньше играли заметную роль в формировании политических команд. Однако сейчас Михаил Котюков берет на себя прямую ответственность и за формирование списка кандидатов, и за общий результат избирательной кампании, – считает эксперт.

Подводя итог, **член регионального оргкомитета предварительного голосования Ирина Долгушина** напоминает о главном смысле выборов:

– Депутаты – это люди, которых общество выбирает для решения важных вопросов жизни страны и региона. Поэтому важно, чтобы в политике работали те, кто понимает ответственность перед избирателями и готов ее нести.

Вячеслав ЗАСЫПКИН
Фото Александра ПАНИОТОВА

“Не отпустим, пока не встанете на ноги

АКТИВНАЯ ЖИЗНЬ
НАЦИОНАЛЬНЫЕ ПРОЕКТЫ РОССИИ
ПО РЕШЕНИЮ ПРЕЗИДЕНТА

В Красноярской больнице скорой медицинской помощи за 2025 год реабилитацию прошли около 13 тысяч пациентов. Даже виртуозно выполненная операция или курс лечения в стационаре с тщательно подобранной терапией не всегда может вернуть здоровье. Для восстановления нередко требуется еще и полноценная реабилитация. В помощь таким пациентам в Красноярской больнице скорой медицинской помощи в 2019 году было открыто специализированное отделение.



Артем Арутюнян

Работают эрготерапевты и логопеды

Только за прошлый год здесь прошли курс по восстановлению после травм, операций, различных заболеваний по ключевым профилям – неврологии, нейрохирургии, травматологии и кардиологии – чуть более 13 тысяч пациентов.

Первый, так называемый ранний этап восстановления начинается сразу после госпитализации: пассивная гимнастика, дыхательные упражнения, которые рассчитаны на то, чтобы минимизировать последствия острого состояния. С пациентом работает мультидисциплинарная команда, которая продолжает реабилитационные мероприятия на втором этапе, в том числе врач-реабилитолог, эрготерапевты, логопеды, психологи и медсестры.

– Логопеды занимаются речью, специалисты по физической реабилитации – восстановлением двигательной и координаторной систем, эрготерапевт – восстановлением бытовых навыков, – поясняет **Артем Арутюнян, заведующий центром медицинской реабилитации Красноярской межрайонной клинической больницы скорой медицинской помощи имени Н. С. Карповича.** – С пациентами работают и медицинские психологи – это особенно необходимо после тяжелых травм, инсультов и инфарктов. Они проводят нейропсихологическое обследование на выявление нарушений когнитивных функций – оценивают память, мышление, восприятие, речь. При необходимости занимаются коррекцией.

Здоровому человеку сложно представить, какие усилия порой приходится прикладывать, чтобы вернуть возможность ходить, хотя бы с тросточкой, или самостоятельно одеваться.

Насколько быстро восстановится пациент, сказать сложно, каждый случай индивидуален, зависит от тяжести операции, имеющихся заболеваний и других факторов.

– В ходе реабилитации ставится определенный комплекс задач – к примеру, улучшить координацию или функцию ходьбы, – говорит Артем Арутюнян. – В истории болезни прописывается реабилитационная цель: например, через три недели пациент может самостоятельно сесть, принимать пищу, далее может встать, с ходунками ходить по квартире без риска падений. Все нюансы проговариваются и с пациентом, и с его родственниками.

Сделать первые шаги

Для реабилитации активно используются различные виды оборудования. Отделение оснащено аппаратами механотерапии, помогающими заново осваивать навыки самостоятельного передвижения. Есть вертикализатор – он необходим, чтобы помочь тем пациентам, которые длительное время не вставали с постели.

Если требуется поработать с мелкой моторикой, используются специальные перчатки, к которым подсоединено большое количество датчиков. Это вид тренажеров с биологической обратной связью – правильность выполнения упражнений можно отследить на специальном экране.

Всего в отделении 25 единиц оборудования. Здесь используют и специальные методики – например, после инсульта или черепно-мозговой травмы проводят ботулинотерапию спастичности под ультразвуковой навигацией, которая снимает повышенный мышечный тонус, зачастую существенно ограничивающий подвижность.

Здесь учат даже глотать: элементарный с точки зрения здорового человека процесс не так прост, здесь задействуются десятки мышц и несколько отделов нервной системы. Для восстановления совместно работают медицинский логопед и врач-эндоскопист.

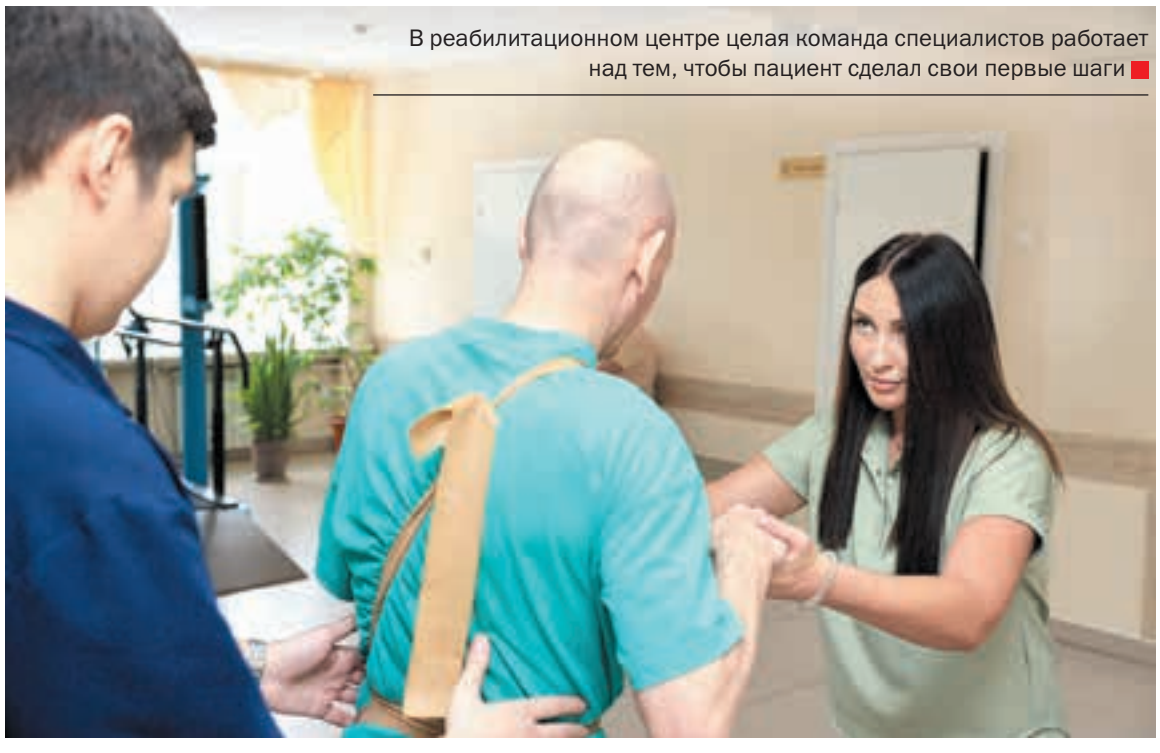

В реабилитационном центре целая команда специалистов работает над тем, чтобы пациент сделал свои первые шаги

В отделении занимаются с тяжелыми пациентами – не все могут говорить, кто-то с большим трудом делает свои первые шаги, стараясь не упасть, – но вот атмосфера светлая и даже какая-то радостная.

И зависит она напрямую от медицинских сотрудников – они терпеливо по несколько раз проговаривают задания, подбадривают, радуются даже самому незначительному достижению. А для людей, которые, быть может, еще недавно вели очень активный образ жизни, а сегодня с трудом поднимают руку, это очень важно: они и так растеряны и напуганы.

Здесь пытаются сделать все возможное для каждого пациента, даже в самых сложных случаях.

К примеру, у человека серьезная травма, разрыв спинного мозга, и он потерял чувствительность ниже пояса. Он не будет ходить, но благодаря реабилитации он может научиться самостоятельно выполнять многие действия: пересаживаться с кровати на кресло-каталку, передвигаться по дому и обслуживать себя.

Специалисты отделения реабилитации, пожалуй, получают благодарности чаще других, в том числе от очень сложных пациентов.

Признательна медперсоналу и Валентина Никитична из поселка Стрелка.

После коронавируса у нее стали «отниматься руки и ноги»: врачи поставили серьезный диагноз – синдром Гийена-Барре.

– Мышцы ослабли до такой степени, что я не могла держать даже ложку, о том, чтобы встать на ноги, я только мечтала, – вспоминает она. – Постоянные боли, невозможность встать, себя обслуживать приводили в такое отчаяние, что трудно подобрать слова. Выписали меня на инвалидном кресле и назначили курс реабилитации. В кресле я и приехала в отделение.

С первого же дня с ней начали работать на тренажерах, следя за нагрузкой – так, чтобы не было переутомления, но и расслабиться не давали.

Пожилую женщину поразило не только оборудование. Самое главное – отношение персонала: «Все вежливые, все объяснят, помогут, терпеливо отнесутся ко всем ситуациям, понимая, что работают с лежачими больными, у которых нервы на пределе».

– Постоянно на занятиях присутствовал заведующий отделением реабилитации Артем Гагикович, который сказал: «Пока не встанете на ноги, не отпустим», – отмечает Валентина Никитична. – Это произошло через две недели. Чувства не передать словами, были слезы, но от радости, что не все потеряно и я буду ходить. Когда я делала свои первые шаги по коридору, врачи, медсестры вышли из кабинетов – они мне аплодировали! У каждого в этом отделении есть особое профессиональное стремление поднять человека на ноги, увидеть результат своей работы. Сейчас я дома, выполняю рекомендации, есть надежда на полное восстановление.

В отделении постоянно проходят реабилитацию и пациенты после тяжелых инсультов – а они случаются и в довольно молодом возрасте. Мужчине в 43 года выполнили срочную операцию – он поступил с диагнозом геморрагический инсульт, диагностировали большую внутримозговую гематому. Реабилитация началась сразу в реанимации – через 48 часов после вмешательства. Когда поступил в отделение, левые рука и нога были парализованы, он мог лишь перевернуться в кровати и с большим трудом сесть с посторонней помощью. Была составлена индивидуальная программа восстановления, подключили целую команду, в которую вошли реабилитолог, эрготерапевт, медицинский психолог, логопед и другие специалисты. Уже через неделю мужчина смог встать и сделать первые шаги.

После курса ботулинотерапии был скорректирован мышечный тонус, и пациент смог ходить с тросточкой уже без риска падения.

– Раннее начало реабилитации играет ключевую роль, – отмечает Артем Арутюнян. – Чем быстрее мы начинаем восстановительные мероприятия, тем больше шансов вернуть утраченные функции. Успех зависит от активного участия пациента и его близких. Мы вместе создаем благоприятную среду для восстановления и возвращения к полноценной жизни.

Отделение работает в рамках федеральной программы «Оптимальная для восстановления здоровья медицинская реабилитация», которая входит в национальный проект «Продолжительная и активная жизнь».

Светлана БУРЕНКО
Фото Руслана РЫБАКОВА

Атланты, на которых держится наш мир

Несколько актеров на сцене и минимум декораций. В Красноярском театре кукол считают: именно так должен выглядеть спектакль о событиях специальной военной операции. Потому что рассказ о том, что происходит там, «за ленточкой», говорит сам за себя. И не нужно «украшать» его лишними деталями.



Фото Андрея БОЛОТОВА / Культура24

Собирательный портрет поколения

Красноярский театр кукол не первый в нашем регионе взялся за тему специальной военной операции. Актеры выбрали совершенно необычный формат повествования. Это не представление, каким мы привыкли его видеть. Это спектакль-читка, где текст актер произносит с листа от первого лица. И таким образом доносит до зрителя мысли героя, его видение ситуации, рассказывает о военных событиях и отношении к ним бойцов СВО.

«Позывной «Тишина» – это пьеса, основанная на реальных событиях, написана она московским драматургом и сценаристом Олегом Антоновым. В 2023 году в академии «Меганом» в арт-классе «Таврида» прошла лаборатория «Актуальная драматургия о специальной военной операции», где участники СВО впервые встретились с профессиональными драматургами и режиссерами, чтобы вместе осмыслить и сохранить личные истории.

В 2025 году созданные после встречи тексты вошли в печатный сборник пьес «Актуальная драматургия о специальной военной операции». Одна из них – «Позывной «Тишина» Олега Антонова. Среди участников той встречи был ветеран СВО Артем Василюк. Рассказы Василюка и легли в основу художественного образа главного героя пьесы.

История охватывает несколько дней его жизни, которые вместили сложнейшие испытания: добровольный уход на спецоперацию, предательство близкого человека и главный выбор – сдаться или бороться, выжить или погибнуть. Это документальная драма о преодолении, любви, предательстве и о том, как начать все заново человеку с инвалидностью и ветерану.

В своей пьесе Олег Антонов создал собирательный портрет поколения, сохранив связь с традициями военной прозы.

«Позывной «Тишина» – это пьеса, основанная на реальных событиях. Это спектакль-читка, где текст актер произносит с листа от первого лица

Это личное

Над спектаклем работала постановочная группа их Ханты-Мансийска – режиссер театра кукол Елена Евстропова и художник Лилия Жамалетдинова.

– Я перечитала все пьесы из того сборника, написанного по воспоминаниям участников СВО, но меня зацепила именно эта – «Позывной «Тишина», – рассказывает **режиссер спектакля-читки Елена Евстропова.** – В ней описываются более личные события. И герой, который в 2022 году добровольно ушел на специальную военную операцию, ближе мне по духу и образу мыслей. Это пьеса-размышление, она собрана из кусочков его мыслей и воспоминаний. А я очень люблю такой прием.

В спектакле действительно нет единого места и времени. Герой то вспоминает события прошлого, то переносится в настоящее и будущее. И все время размышляет о жизни и смерти, патриотизме и долге каждого мужчины защищать Родину.

– Меня зацепило то, что герой уже вернулся домой, но он все еще живет той войной, которую ему пришлось пройти, держит связь с друзьями на передовой, переживает за их судьбу, – продолжает режиссер. – И это правда о том, что происходит с участниками СВО. Мы всегда думаем: а что дальше? Когда это закончится? Что будет с ребятами, которые вернулись?

В спектакле очень много личных моментов. Герой не скрывает всю правду жизни: как его бросила девушка, как он нашел другую, которая на тот момент была замужем, имела детей. Как сорвался после смерти своего товарища на фронте, и как ему пришлось лечиться от алкогольной зависимости.

– Это такие щекотливые вопросы, которые люди стараются не упоминать. А здесь все открыто, ничего не скрывается, – говорит Елена Евстропова. – Это первый мой опыт постановки об СВО. Мне хотелось донести до зрителя простую мысль: Артем простой парень, каких мы каждый день видим на улице, но он настоящий герой. В экстренной ситуации войны он не спасовал, он совершил подвиг: взял противопехотное орудие и подбил танк. При этом получил тяжелое ранение и лишился ноги. Я считаю, в таких страшных условиях человек очищается, он начинает острее чувствовать жизнь.

Фигуры без тела

Героизм наших парней по-своему выразила и художник спектакля Лилия Жамалетдинова. Из декораций на сцене – своеобразный деревянный навес, стена которого как будто падает на скрывающихся под ней бойцов. Но есть подпорки – деревянные балки, которые, как атланты, поддерживают ее и не дают свалиться. По замыслу Лилии эти атланты – наши солдаты. Именно на них держится наша страна, наш мир.

Конечно, это драматическая пьеса, не предназначенная для кукольного представления. Но и здесь постановщики внесли свою изюминку в повествование. Они все-таки вывели деревянных плоских персонажей на сцену. Так – кукольными силуэтами, не имеющими объема, «тела», – изобразили они девушку главного героя, которая бросила его перед отправкой на фронт, а также «пятисотых» – как говорит главный герой, тех, кто передумал воевать.

Если ты не сухарь, тебя затронет

Спектакль-читку создали буквально за неделю. Но актерам Красноярского театра кукол этого хватило, чтобы вникнуть в свои роли и понять характеры главных героев. Артема, от имени которого идет повествование, сыграл актер Виктор Косых. Это не первый его опыт участия в спектаклях, посвященных военным действиям. Но в прошлый раз он читал воспоминания о ветеране Великой Отечественной войны.

– Мои деды и прадеды участвовали в Великой Отечественной, брат служил на Кавказе в чеченскую кампанию. И я не могу оставаться равнодушным к теме специальной военной операции. В конце прошлого года мы были с гастролями в Луганской Народной Республике, познакомились с людьми, которые прошли тяжелые испытания, – рассказывает **Виктор Косых.** – Это страшно, когда ты знаешь человека и понимаешь – завтра его может не стать. Я человек сентиментальный насчет войны: считаю, если ты не сухарь, если ты хоть немного понимаешь, что сегодня происходит, тебя не может не затронуть наш спектакль «Позывной «Тишина».

Актеры, принимавшие участие в читке, говорят: именно так они могут помочь нашим ребятам на фронте. Это их вклад в общее дело победы.

Первыми зрителями спектакля «Позывной «Тишина» стали курсанты кадетского корпуса. И ребята, и их наставники, прошедшие боевые события, остались под впечатлением от увиденного. После представления к актерам подошел боевой офицер с тростью. Со слезами на глазах ветеран благодарил за спектакль. Он принимал участие в специальной военной операции и считает: такие постановки крайне важны для воспитания подрастающего поколения.

Елена ЛАЛЕТИНА

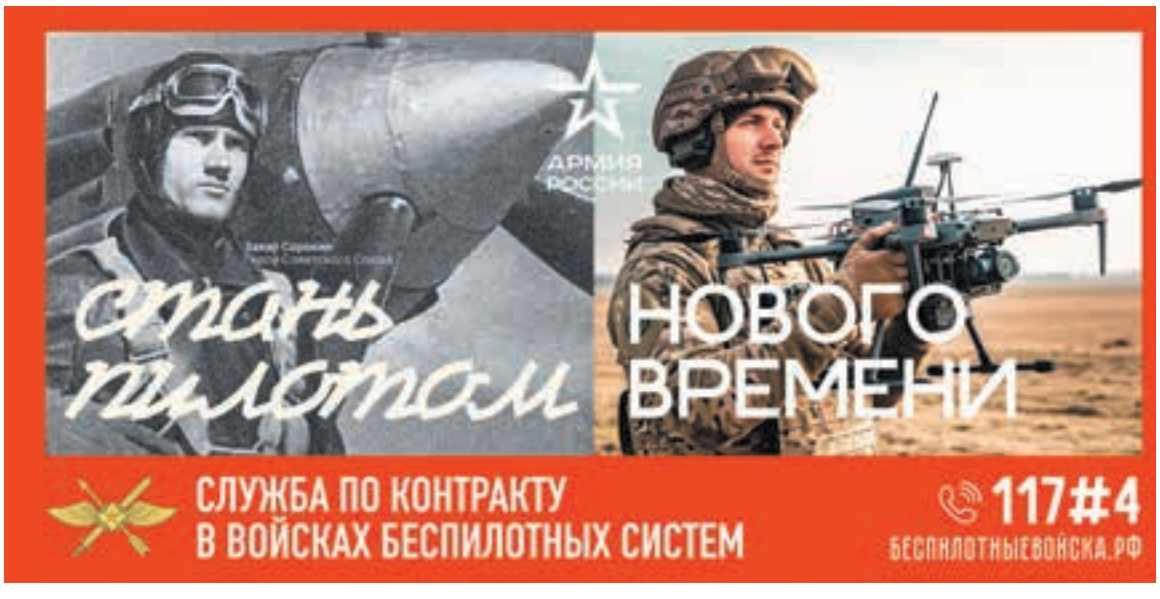

Стандарты экологической репутации бизнеса

СГК инвестирует более 5 млрд рублей в модернизацию объектов Назарово, Зеленогорска, Канска

Масштабные инвестиции направлены на снижение выбросов и улучшение качества атмосферного воздуха в городах. Вместе с модернизацией в Назарово, Зеленогорске и Канске компания реализует крупнейшую экологическую трансформацию своих объектов в столице региона. На заседании общественно-экспертного совета по вопросам экологии при губернаторе Красноярского края генеральный директор Енисейской ТГК (подразделение СГК в Красноярском крае) Олег Бубновский представил программу экологической модернизации объектов теплоснабжения в городах региона.



Заседание общественно-экспертного совета по вопросам экологии

Фундамент изменений – основа роста

Экологическая повестка – это и запрос общества, и обязательное условие развития промышленности, отметил Бубновский в своем выступлении:

– СГК стоит перед сложнейшим вызовом: гарантировать 100-процентную надежность теплоснабжения в условиях сибирской зимы и при этом радикально снизить нагрузку на экосистему. Наша экологическая программа базируется на пяти фундаментальных принципах: технологическое обновление на базе наилучших доступных технологий, эффективная централизация теплоснабжения, работа за пределами производственной площадки, цифровая прозрачность данных и приоритет надежности при экологической оптимизации.

Масштабная программа развернута на Назаровской ГРЭС. Станция является единственным источником централизованного теплоснабжения Назарово и одновременно выполняет стратегическую функцию в энергосистеме Сибири – через ее открытое распределительное устройство проходит магистральная линия электропередачи 500 кВ, обеспечивающая перетоки энергии между Красноярским краем, Кузбассом, Хакасией и Тывой.

Объем инвестиций в модернизацию газоочистного оборудования Назаровской ГРЭС до 2032 года составит около 3,3 млрд рублей. По итогам программы планируется снижение выбросов взвешенных частиц на 47,2 %. В текущем году СГК приступает к реализации ключевых мероприятий: модернизации батарейно-циклонных золоуловителей на котлах второго энергоблока и обновлению системы газоочистки центрального пылезавода с заменой скрубберов мокрой очистки на седьмом энергоблоке.

Параллельно с экологическими мероприятиями СГК направляет в 2026 году свыше 3,1 млрд рублей на выполнение ремонтной и инвестиционной программ Назаровской ГРЭС, обеспечивая повышение общей надежности станции. Оценивая эту работу, губернатор Красноярского края Михаил Котюков отметил, что инвестиции в реновацию Назаровской ГРЭС компания направляет инициативно, за рамками федеральной программы «Чистый воздух». Он также подчеркнул, что при определении экологических решений важно сотрудничать с научным сообществом.

В связке с наукой

Олег Бубновский рассказал о работе с ведущими научными институтами Сибирского федерального округа – СФУ и Новосибирским госуниверситетом. Ученые оценивают факторы, формирующие загрязнение в приземном слое атмосферы Назарово. Предварительный анализ показывает, что в непосредственной близости от площадки ГРЭС находится множество других источников: жилые зоны, тепличные комплексы, гаражные массивы, дорожная и железнодорожная инфраструктура, а также промышленные площадки, которые вносят значительный вклад в приземные концентрации загрязняющих веществ, особенно в условиях безветрия.

– Для достижения комплексного и устойчивого улучшения качества атмосферного воздуха в Назарово крайне необходима системная работа: одновременное проведение модернизации Назаровской ГРЭС и инвентаризация всех источников выбросов с разработкой планов мероприятий по их снижению. Только в условиях такого всестороннего подхода со стороны органов власти и хозяйствующих субъектов мы сможем обеспечить значимое и долгосрочное улучшение экологической ситуации для жителей города, – подчеркнул генеральный директор Енисейской ТГК.

В Зеленогорске на Красноярской ГРЭС-2 с 2025 года также реализуется программа модернизации газоочистного оборудования с объемом инвестиций 2 млрд рублей. В прошлом году завершена замена батарейных циклонов, улавливающих твердые частицы из дымовых газов, на энергоблоке № 7, а в текущем 2026 году запланирована замена БЦУ еще на двух энергоблоках (четырех котлах) ГРЭС-2. До 2030 года программой предусмотрена модернизация газоочистных установок на 16 котлах станции, что позволит комплексно обновить всю систему очистки дымовых газов на предприятии.

В Канске с 2020 года реализуется масштабная программа обновления системы теплоснабжения. За этот период 11 устаревших теплоисточников были заменены на мощности Канской ТЭЦ или заменены новыми автоматизированными комплексами, что позволило снизить выбросы вредных веществ в атмосферу города на 1 500 тонн в год. Программа продолжается: в 2026–2027 годах СГК реконструирует еще четыре котельные.



Олег Бубновский, генеральный директор Енисейской ТГК: «Экологическая повестка – это и запрос общества, и обязательное условие развития промышленности»

Программы модернизации в Назарово, Зеленогорске и Канске реализуются параллельно с завершением масштабной экологической трансформации объектов теплоснабжения в Красноярске



Новое экологическое оборудование украсило производственный ландшафт ТЭЦ-1



В 2026 году СГК направит более 3,1 млрд рублей на модернизацию Назаровской ГРЭС

По всем фронтам

Программы модернизации в Назарово, Зеленогорске и Канске реализуются параллельно с завершением масштабной экологической трансформации объектов теплоснабжения в Красноярске. В рамках этой работы СГК модернизирует старейшую в городе Красноярскую ТЭЦ-1, вместе со вторым энергоблоком ввела новое экологическое оборудование на Красноярской ТЭЦ-3, а также заместила 37 неэффективных котельных в столице края. Всего с 2018 года СГК инвестировала более 61 млрд рублей в экологические программы на территории Красноярского края. Эта работа дала результат. Согласно официальному приказу Минприроды России от 24 декабря 2025 года № 733, предприятия СГК больше не являются основными загрязнителями атмосферного воздуха в приземном слое города Красноярска.

Подводя итоги обсуждения, **председатель общественно-экспертного совета по вопросам экологии при губернаторе края Рашид Исмаилов** отметил, что Красноярский край задает стандарты экологической репутации бизнеса:

– Проект «Чистый воздух» в Красноярске завершается в 2026 году. Но компании продолжают экологическую модернизацию, реализацию инвестиционных программ, связанных с экологическим благополучием. Этот цивилизованный и ответственный подход уже становится частью ДНК компаний, работающих в Красноярском крае.

Марк ЗАХАРОВ
Фото sibgenco.online
и пресс-службы СГК







«Творческий фронт» Красноярска

Новый городской общественный проект «Творческий фронт. Позывной – «Красноярск» стартовал с квартирника – концерта, на котором выступили ветераны боевых действий разных лет, семьи, родные и друзья бойцов, простые добровольцы и волонтеры. Планируется, что такие мероприятия станут традиционными, а само движение объединит единомышленников и неравнодушных людей с разных территорий. Записи и видеоприветы с концертов отправят нашим бойцам в зону СВО.

Должны знать и помнить

Впервые общественники представили свое творчество участникам СВО на XXI Красноярском городском форуме в рамках патриотического концерта «Живое слово истории». **Начальник отдела управления проектами департамента главы города Юлия Гафарова** отметила, что именно после этого выступления поступило очень много заявок продолжать организовывать подобные мероприятия, дать возможность, площадку для творчества:

– Мы поняли, что есть такая общественная необходимость – выражать через творчество отношение к людям, героям, семьям, к родителям. Для многих это стало источником вдохновения, развития. И поэтому администрация города поддержала инициативу, создали все условия и объединили много сообществ.

В этом году концерт состоялся в форме своеобразного квартирника – живого и камерного выступления, на котором звучали стихи и авторские песни.

На мероприятие съехались не только красноярцы, но и представители поселков Кедровый, Памяти 13 Борцов, Шалинское, городов Дивногорск, Бородино, Минусинск, Сосновоборск.

В мэрии отметили, что проект станет постоянной площадкой для выступлений, где можно петь, читать стихи, ставить театральные постановки, презентовать картины и фотографии. До конца года пройдет не менее четырех подобных концертов, а завершится череда выступлений этого года на Красноярском городском форуме.

У вернувшихся с фронта очень большой запрос на самореализацию, готовность делиться эмоциями, мыслями и переживаниями

Многие номера – это реальные истории наших бойцов. Проект направлен на решение задач, обозначенных президентом России, – в первую очередь, это патриотическое воспитание молодежи и социальная адаптация ветеранов СВО.

Сами зрители и участники отмечают: важно, чтобы на таких концертах присутствовали разные поколения. **Председатель патриотической комиссии совета ветеранов Ленинского района Красноярска Андрей Сапожников** рассказал, что подобные выступления позволяют наладить связь поколений:

– Здесь собрались ветераны разных лет, представители оборонной промышленности и молодежь, которая пороху еще не нюхала. Я уверен, что это очень важно – ведь если молодые не будут знать, что было до этого, мы ни к чему хорошему не придем. А нам нужно обязательно победить. У нас нет иного выбора. Мы должны помнить свою историю.

Поддержка бойцов и семей

Записи концертов и видеоприветы участников отправят нашим бойцам «за ленточку». **Участник СВО Алексей Старков,** декламировавший на выступлении стихотворение Владимира Высоцкого, отметил: в боевой обстановке творчество спасает и очень помогает:

– Когда я был на СВО, у нас на отдыхе всегда звучала музыка – в подразделении был баян, гитара. Это очень помогает бойцам – жить, надеяться. Я уверен, если видеоприветы будут отправляться на фронт, ребята скажут спасибо большое.

Ветеранское сообщество поддержало идею. **Первый заместитель председателя Союза ветеранов СВО Красноярского края Алексей Гладышев** рассказал, что у бойцов, вернувшихся с фронта, очень большой запрос на самореализацию, готовность делиться эмоциями, мыслями и переживаниями через творчество:

– Такой формат назревал давно. Спасибо администрации города, что откликнулись, поддержали нас. Здесь будет несколько форматов творческих, музыкальных, художественных. Где-то будут театральные постановки готовиться.

По словам Алексея Гладышева, уже есть соглашение о сотрудничестве с Красноярским драматическим театром имени Пушкина, несколькими звукозаписывающими студиями, которые предоставляют профессиональное оборудование.

Подключились к проекту и волонтеры. Например, общественное движение «Золотые руки ангела» и его руководитель **Анна Стунжайте.** Здесь в цехах шьют обмундирование и экипировку для наших бойцов, проводят встречи с женами, семьями военных, самими бойцами. На квартирнике Анна читала стихи, она отметила:

– Очень хочется поддержать наших ребят и их семьи как-то морально. Потому мы здесь и выступаем. Уверена, что другие волонтерские организации также присоединятся к этому движению.

Волонтер «Боевого братства» Елена Деревянных рассказала, что произведения, рожденные в настоящей жизни и выстраданные, звучат честно и искренне:

– Песни и стихи ребят – это, конечно, что-то невероятное. Я уверена, чем больше таких произведений будет, тем больше понимания будет в обществе и единения.

Новый проект – не просто серия мероприятий, а формирование живого сообщества, возможность для его участников объединиться и найти больше единомышленников



Сами зрители и участники отмечают: важно, чтобы на таких концертах присутствовали разные поколения

До конца года пройдет не меньше четырех мероприятий в рамках проекта – участники представят свое творчество на различных городских мероприятиях, в том числе на патриотическом форуме в рамках летнего проекта «ЯРкие БЕРЕГА».

Марк ЗАХАРОВ
Фото Руслана РЫБАКОВА

Опасная доставка

Мошенники стали часто использовать схему с лжекурьерами

Аферисты звонят покупателям интернет-магазинов, представляются сотрудниками службы доставки и просят продиктовать код из СМС якобы для подтверждения заказа. На самом деле этот код дает доступ к банковским приложениям или порталу «Госуслуги».



Как действуют злоумышленники

Схема обычно начинается с телефонного звонка. Человек на другом конце провода представляется сотрудником службы доставки. Чтобы разговор выглядел убедительно, он может назвать имя клиента, адрес или даже детали заказа. Это создает ощущение, что звонок действительно связан с покупкой. В конце разговора собеседник просит продиктовать «код подтверждения получения» или «проверочный код» из СМС. На самом деле речь идет об одноразовом пароле для входа в банковское приложение или личный кабинет на портале «Госуслуги». Передав такой код, человек фактически открывает злоумышленникам доступ к своим данным.

Чаще всего мошенники действуют наугад. Они обзванивают большое количество людей, рассчитывая, что кто-то из них действительно ожидает доставку и не станет сомневаться в просьбе. Ключевую роль в этой схеме играет психологический фактор: люди ежедневно совершают заказы и могут автоматически назвать код из СМС-уведомления, не задумываясь о риске.

Дополнительным инструментом злоумышленников становится информация из баз данных, которые оказались в их распоряжении: фамилия, имя, адрес, сведения о счетах в банках. Используя это, мошенники стараются усилить доверие собеседника.

Крупные маркетплейсы и службы доставки подчеркивают: их сотрудники никогда не запрашивают у клиентов коды из СМС, пароли или данные банковских карт. Единственный возможный звонок – это уточнение деталей доставки.



НОМЕР из прошлого

В последнее время правоохранительные органы и банки фиксируют еще одну опасную тенденцию. Речь идет о мошенничестве с использованием так называемых мертвых номеров. Так называют мобильные номера, которые после отказа прежнего владельца возвращаются оператором связи в оборот. При этом старый пользователь может забыть отвязать номер от банковских приложений, аккаунтов или других онлайн-сервисов.

Мошенники стараются специально получить доступ к таким номерам. Иногда они просто отслеживают недавно возвращенные в оборот телефоны, а иногда приобретают их через недобросовестных сотрудников операторов связи.

Получив контроль над номером, злоумышленники используют функцию восстановления доступа через СМС. Это один из самых распространенных методов двухфакторной аутентификации. Таким образом они получают доступ к банковским аккаунтам, которые ранее были привязаны к этому номеру. Часто речь идет о счетах, которыми долгое время не пользовались, поэтому их владельцы даже не подозревают о возможной угрозе.

После входа в личный кабинет банка мошенники могут за короткое время оформить на имя реального владельца несколько кредитов или быстрых займов. Полученные деньги сразу переводятся на подконтрольные карты или электронные кошельки. В результате человек может неожиданно узнать о долгах перед банками или микрофинансовыми организациями.

Просрочки по таким кредитам серьезно портят кредитную историю. При этом доказательство своей непричастности может занять много времени и потребовать значительных усилий. Банк изначально считает операцию законной, поскольку она была подтверждена кодом из СМС, отправленным на номер, который официально был привязан к аккаунту.

Что делать, если старый номер отключен, но остался привязан к аккаунтам? Эксперты советуют в первую очередь вспомнить все сервисы, где используется привязка к номеру телефона. Это могут быть онлайн-банки, портал «Госуслуги», мессенджеры, электронная почта, социальные сети и различные платежные системы. Если номер больше не используется, его необходимо заменить на действующий в настройках безопасности всех важных сервисов и банковских приложений. Если доступ к старому номеру утерян, следует обратиться в службу поддержки соответствующих сервисов. При отказе от номера рекомендуется официально подать оператору связи заявление о его отключении и уточнить срок, через который номер может быть передан другому пользователю. Как правило, это происходит примерно через 90 дней.

Также специалисты советуют регулярно проверять свою кредитную историю через официальные сервисы, например, через бюро кредитных историй. Делать это желательно раз в несколько месяцев. Такая мера позволит вовремя заметить подозрительные запросы или незаконно оформленные кредиты.

План действий

Даже если код уже оказался в руках мошенников, шанс сохранить деньги еще есть.
Главное – действовать быстро и без паники.



1 **Первым делом необходимо как можно скорее сменить пароль в личном кабинете на портале «Госуслуги».** Затем нужно завершить все активные сеансы. Для этого следует зайти в профиль, открыть раздел «Безопасность», выбрать вкладку «Действия в системе», после чего воспользоваться функцией выхода со всех устройств. Эти первые два шага нужно сделать в первые же минуты. На данном этапе скорость крайне важна: пока вы раздумываете, мошенники могут оформить на вас кредит.

2 **После этого стоит внимательно изучить историю активности аккаунта за последние часы.** Особое внимание следует обратить на попытки авторизации в банках, микрофинансовых организациях или запросы кредитной истории. Если обнаружены подозрительные действия, необходимо обратиться в полицию с заявлением о мошенничестве. Сам факт его подачи поможет получить статус потерпевшего и в будущем оспорить мошеннический договор кредита. Это также может стать защитой от уголовного преследования, если средства были переведены на сомнительные счета.

3 **После обращения в полицию следует связаться с банком, где была замечена подозрительная активность.** В кредитной организации нужно подать заявления о блокировке карт и счетов, а также о признании возможных договоров недействительными. Это обязательный шаг, так как сами по себе блокировки счетов не влекут недействительности заключенных раньше договоров.

После того как мошенники получили код, нередко начинается вторая часть схемы. Человеку могут звонить новые «специалисты» – якобы сотрудники службы безопасности банка, следователи или представители Росфинмониторинга.
На самом деле это продолжение той же мошеннической операции. Настоящий следователь направит официальную повестку и пригласит в отделение. Сотрудники банка также не дают подобных указаний по телефону и, как правило, предлагают прийти лично в офис.

Николай ШУНИН
Изображения сгенерированы нейросетью

Проблема, которую создаем мы сами

«В нашем поселке много свободно разгуливающих собак. Они нападают на других животных, создают угрозу людям. Недавно, например, псы загрызли мою собаку». С таким сообщением к нам обратилась жительница села Байкит Эвенкийского муниципального округа. Проблема бесконтрольного выгула собак присутствует и в других муниципалитетах края. При этом носит она двоякий характер: с одной стороны, собака – это защита для жителей отдаленных территорий, а с другой – угроза безопасности человека.



Фото Олега КУЗЬМИНА / архив НКК

Сколько беспризорных животных разгуливает сегодня по улицам Красноярска, неизвестно. Последние исследования проводились в 2023 году, тогда насчитали около 5,5 тысячи особей

Бездомный или на самовыгуле?

Село Байкит стоит обособленно от других населенных пунктов Эвенкийского муниципального округа. До Красноярска тысяча километров, до окружного центра – Туры – более 350. Расположилось оно на берегу Подкаменной Тунгуски, вокруг лес. А потому большинство жителей занимаются охотой. Впрочем, держат собак не только охотники, но и владельцы частных домов. Рассказывают, на улицы села нередко выходят волки или медведь. А собаки – хорошая защита от зверя. Они его и спугнуть могут, и людей поднять, чтобы принимали меры против хищника. Большинство хозяев держат псов в загонах, но зачастую отпускают на самовыгул: если животное привязано, его запросто задерет медведь.

– Мы рассылаем уведомления всем владельцам собак о правильном содержании животных, объявления пишем, – рассказывает **исполняющая обязанности главы Байкитского сельсовета Олеся Агапова.** – Ведь все собаки, которые гуляют по улицам, кому-то принадлежат.

Олеся Викторовна рассказывает: администрация сельсовета регулярно делает похозяйственный учет – записывают, у кого какие животные содержатся. В том числе и псы:

– Собак у нас много. Охотники надлежащим образом содержат животных, из вольеров не выпускают. Потому что охотничья собака – это средство выживания на охоте. А тех, что просто для охраны дома заводят, – отпускают гулять.

Как говорят в сельсовете, есть у них и бездомные собаки, но их практически не отлавливают. Определять подрядчика на обращение с животными – прерогатива Эвенкийского муниципального округа. Но найти работника и откомандировать в отдаленную территорию – та еще задача. Питомник в Байките не построишь: для одного села это дорогое удовольствие. Единственный выход – увозить бродяг в ближайший город – в Красноярск. Либо автозимником, либо баржами во время навигации. Тоже не каждый возьмется за дело.

Найти подрядчика на такую работу в отдаленной территории крайне сложно. Сейчас, например, администрация Эвенкийского МО объявила аукцион, на него так никто и не вышел.

– Да и немного у нас бродячих псов, – уверяет Олеся Агапова. – Если только чья-то собака в теплотрассе ощенилась и щенки зимой выжили. Морозы у нас минус 50.

Пристают, перепрыгивают через ограду

В НКК не впервые обращаются жители отдаленных территорий с «собачьей» проблемой. В прошлом году, например, мы писали о ситуации в поселке Таежный Богучанского муниципального округа (№ 55 от 25 июля 2025 года «Идет охота во дворах домов»). Здесь бесконтрольно разгуливающие псы по ночам забирались в чужие дворы, душили кроликов и кур, охотились на другую домашнюю живность.

Таежный так же, как и Байкит, – населенный пункт, стоящий на границе с лесом, и собаку здесь держит чуть ли не каждый житель.

В Таежном ситуацию удалось решить с помощью полиции: жители подали заявление. А по официальному документу нарушителей можно привлечь к ответственности через краевой ветнадзор.

В Байките стараются справиться с проблемой своими силами. Здесь не раз в сельсовет поступали обращения о том, что возле школы собираются животные, которые пристают к детям, перепрыгивают через ограду.

– Это собаки, которые приходят в школу вместе с детьми своих хозяев. То есть домашние, – поясняет Олеся Викторовна. – Мы еще раз обратились к владельцам, предупредили: за ненадлежащее содержание животных придется отвечать по закону.

Куда обращаться

Если вы стали свидетелем нарушения правил обращения с домашними животными

Прежде всего в местное отделение полиции – напишите заявление, проследите, чтобы его официально зарегистрировали.

Также можно напрямую написать в службу по ветеринарному надзору края. Обратиться можно через «Госуслуги» или на сайте ведомства **vetnadzor24.ru**, на главной странице – форма для направления обращения. Следует подробно описать проблему и прикрепить фото, если такие есть.

По безнадзорным животным

Обращайтесь в свой муниципалитет. В каждой территории должна действовать служба, фиксирующая заявки на отлов опасных собак.

Потеплеет, и заявки посыплются

Бродячие собаки – это скорее проблема больших городов, таких как Красноярск или Канск, Ачинск. Здесь стараются следить за популяцией, отслеживать работу подрядчиков по отлову бродяг. Но беспризорники снова и снова появляются на улицах.

В феврале следственный комитет по Красноярскому краю возбудил уголовное дело по факту нападения на ребенка стаи собак в Солонцах. Животные загнали мальчика на дерево. В марте председатель Следственного комитета России Александр Бастрыкин поручил руководителю краевого управления Алексею Еремину представить доклад о ходе расследования нападения бездомной собаки на восьмилетнего мальчика в Свердловском районе Красноярска. Уличный пес набросился на ребенка и вцепился ему в ногу. От серьезных травм спасла толстая зимняя одежда.

Как говорят в департаменте городского хозяйства и транспорта администрации Красноярска, Свердловский район и Солонцы – в числе самых опасных с точки зрения нападения бродячих псов. Одна территория изобилует строительными площадками и базами, работники которых привечают беспризорных животных, а в другой превалирует частный сектор.

В Красноярске отловом животных занимаются две подрядные организации. Действуют они по заявкам от жителей и сами выезжают на осмотры территорий. На сайте администрации города можно найти план таких проверок – практически каждый день до конца июня будут обследоваться все территории краевого центра и Красноярской агломерации.

– За три месяца поступили 1 843 заявки на отлов животных. Это немного, – рассказывает **пресс-секретарь департамента городского хозяйства и транспорта администрации Красноярска Светлана Трушкова.** – У нас весна еще не вступила в свои права, на улице холодно. Как только потеплеет, тогда и заявки посыплются.

Беспризорников становится меньше

Сколько беспризорных животных разгуливает сегодня по улицам Красноярска, доподлинно неизвестно. Последние исследования проводились в 2023 году. Тогда ученые насчитали около 5,5 тысячи особей. На эту цифру и ориентируются отловщики.

Стоит отметить, что в 2018 году в Красноярске обитали более 10 тысяч бездомных собак. Сокращение популяции по всему региону отмечают и в краевом министерстве природных ресурсов и лесного комплекса. В конце 2025 года в крае насчитывалось около 16 тысяч особей. Это меньше на четыре тысячи по сравнению с 2024 годом.

С 1 марта в крае начал действовать закон, вводящий новые правила обращения с безнадзорными собаками. Нормативный акт ввел возможность эвтаназии агрессивных псов. А также ужесточил правила содержания домашних животных для их владельцев. Это тоже немаловажно, ведь, как говорят зоозащитники, беспризорников плодим мы с вами, выбрасывая на улицу не пришедшихся ко двору кошек и собак.

Елена ЛАЛЕТИНА

Ребенок в джунглях соцсетей

Социальные сети открыли нам новые возможности для коммуникации, учебы, бизнеса, развлечений. И если пользоваться этой современной цифровой средой правильно, умно, дозированно, то никаких угроз она не представляет. Однако не у всех получается «умно и дозированно». Особенно это касается детей, подростков. Некоторые молодые люди ежедневно жертвуют соцсетям по 8–10 часов своего драгоценного времени. Иногда больше, чем учебе! И часто подвергают себя опасностям.

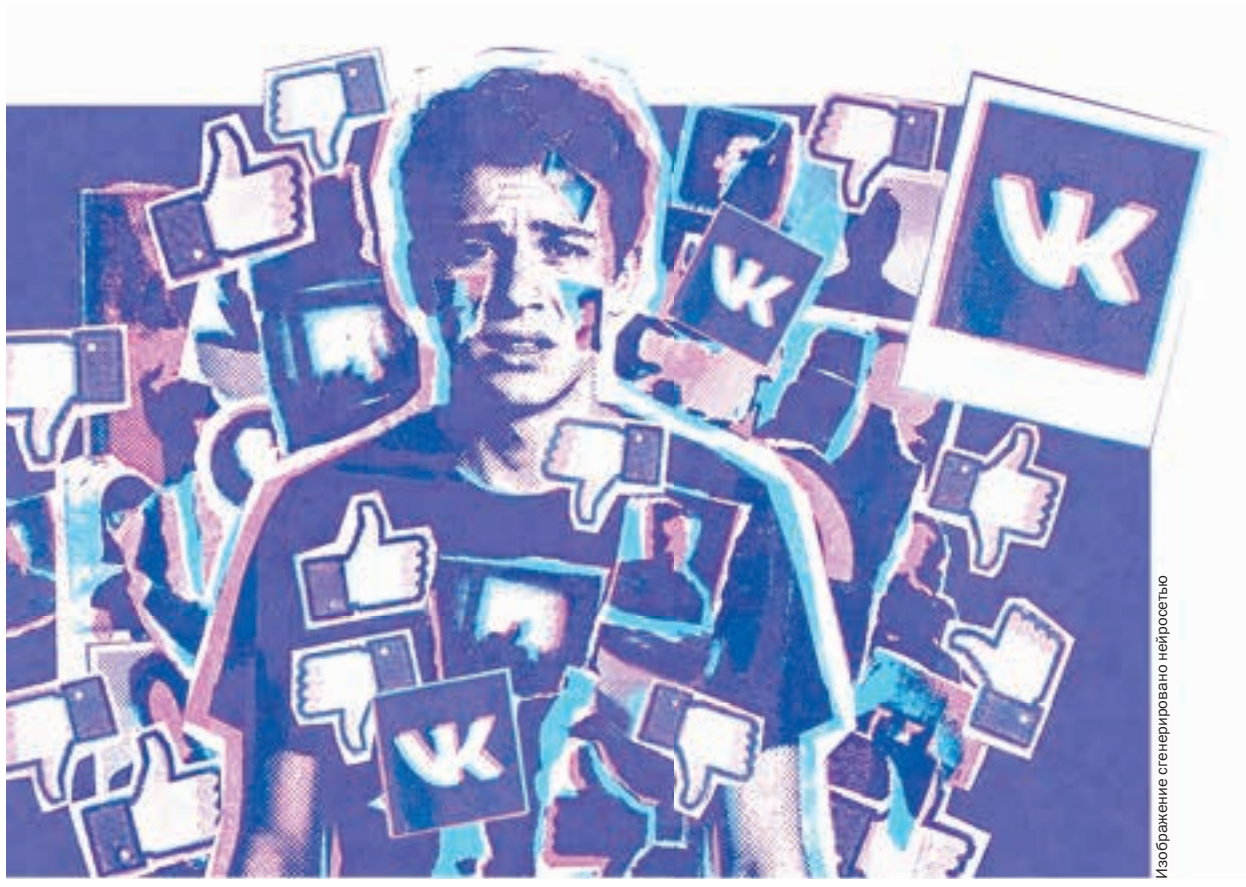

Изображение сгенерировано нейросетью

А их здесь множество. Заходя в соцсеть, ребенок думает, что он попал в парк развлечений и отдыха. На самом деле он попадает в джунгли, где под каждым кустом дикие и хищные звери. В соцсетях ребенок совершенно не защищен от всевозможных профессиональных манипуляторов: рекламщиков, пропагандистов вредоносных идей, политтехнологов, экстремистов и преступников. Здесь много хулиганов, троллей, просто идиотов и неуравновешенных людей. Много мусора: ругани, мата, травли, негатива, глупости, чернушного и шокового контента.

Список таких опасностей, если разбирать их подробно, займет не одну страницу. Сегодня мы расскажем о нескольких, самых главных.

Кибербуллинг (интернет-травля)

Одна из наиболее распространенных угроз в виртуальном пространстве. Это форма агрессии, проявляющаяся в виде оскорблений, издевательств, распространения ложной информации и травли в онлайн-сообществах. Например, подростка могут регулярно унижать сверстники в комментариях или группах соцсетей, называя обидными прозвищами или распространяя слухи о нем. Обычно кибербуллинг начинается с одиночных случаев оскорбления, которые перерастают в систематическое преследование. Агрессоры часто остаются анонимными, прячась под вымышленными именами, что позволяет им действовать безнаказанно. Хотя, как правило, это дети, которых ваш ребенок знает, учится с ними в одном классе или живет в одном дворе. Такая травля негативно сказывается на психике и здоровье, учебе.

Негативный контент

В соцсетях дети сталкиваются с материалами, которые могут нанести психологический ущерб: сцены насилия, жестокости, порнография, пропаганда наркотиков, алкоголя и суицидальных мыслей. Такие материалы легко доступны даже детям младшего возраста благодаря открытым профилям и рекомендательным алгоритмам интернет-платформ.

Вся эта дрянь распространяется вирусно, быстро достигает широкой аудитории, включая несовершеннолетних пользователей. Алгоритмы рекомендаций предлагают похожий материал автоматически, вовлекая подростков в потенциально опасные темы.

Финансовые угрозы

Киберпреступники не дремлют. Они постоянно придумывают новые схемы обмана, нацеленные на неопытных пользователей, используя соцсети как эффективный инструмент влияния на неокрепшие умы. В ход идет все: ложные розыгрыши призов, ссылки на фишинговые сайты, предложения быстрого заработка для подростков («ты просто заведешь карту на свое имя и сообщишь нам ее реквизиты»). Или приглашения проголосовать за кого-то или за что-то, а потом скинуть код подтверждения «добрым людям»… Через соцсети коварные манипуляторы могут раскрутить неопытного ребенка практически на любые действия, чтобы выманить его личные или родительские деньги.

Опасные незнакомцы

Это не только мошенники, воры или вербовщики в сомнительные группы. А прежде всего разнообразные сексуально озабоченные личности, которые пасутся в соцсетях, выискивая наивных и общительных детей. И если на улице мальчик или девочка еще подумает, подходить ли к незнакомому дяде, то в Сети, считает ребенок, бояться нечего – здесь никто меня не тронет, я дома.

Но как раз в соцсетях все и начинается – к ребенку в друзья могут добавиться взрослые извращенцы. Причем они могут прятаться под любой маской – такого же ребенка, доброй бабушки, педагога… Анонимность соцсетей маньяку только на руку. А дальше – дело техники. Начинается все с невинных разговоров, шуток, вопросов, обмена фотографиями, а потом ребенку поступает предложение об очном свидании. Он, конечно, не боится – а чего бояться, если на свидание тебя приглашает симпатичная девочка или мальчик? Но из кустов выскакивает шакал.

Ложные ценности

К сожалению, для многих молодых людей авторитетами становятся не родители, а популярные блогеры и прочие инфлюенсеры*. Они влияют на вкусы подростков, их поведение, мировоззрение и жизненные ценности. Некоторые рекламируют вредные привычки, неправильные пищевые предпочтения, образ жизни «вразнос» и нереалистичные стандарты красоты. Самые подлые представители этой публики вбивают в головы детей установки, что много работать и учиться не обязательно, что «всю жизнь горбатятся на дядю только лохи», что достаточно стать блогером, завести миллион подписчиков, и можно жить легко и сытно, не вылезая с модных курортов…

А потом родители удивляются: с чего это ребенок начал хамить, ниспровергать устои, перечить родителям во всем: неправильно, мол, живете. Да его блогеры уже воспитали! И охмурили. Как ксендзы – Козлевича.

Александр ДУНАЙСКИЙ

Инфлюенсер* (англ. – influencer: влияющий) – человек, мнение которого является важным для большого числа людей, «лидер мнений».

Спасение утопающих – дело рук… родителей

Ключевую роль в защите детей от опасных аспектов социальных сетей должны играть родители! Это даже не обсуждается. Осведомленность взрослых, внимательное отношение к интересам и поведению ребенка, своевременное вмешательство и поддержка позволят минимизировать негативные последствия пользования социальными сетями и обеспечить безопасность детей.

- Научите ребенка скрывать личные данные в соцсетях и настраивать свои профили на максимальную конфиденциальность.
- Проверьте настройки всех аккаунтов своего чада, ограничив возможность видеть посты посторонних лиц.
- Установите ребенку лимиты времени пребывания в социальных сетях.
- Обращайте внимание на его интересы, рассказывайте, как вредоносная сетевая публика и всевозможные шарлатаны могут влиять на его сознание, какие механизмы здесь применяются.
- Формируйте критическое мышление, учите опознавать скрытую рекламу, пропаганду, ложь, психологические манипуляции.
- Регулярно проверяйте друзей и подписчиков в аккаунте ребенка.
- Предупредите его о возможных негативных последствиях знакомств в Сети.
- Помогайте детям развивать навыки коммуникации и социализации в реальной жизни, а не в соцсетях.
- Расскажите, почему нельзя в соцсетях публиковать личную информацию.



ru.freepik.com

Наконец, установите контроль над действиями ребенка в интернете с помощью специальных приложений.
В любом магазине приложений наберите в поисковой строке: «родительский контроль».
Их сегодня десятки – и для смартфона, и для домашнего компа.
Мы не будем рекламировать какие-то определенные – они все работают. Почитайте в интернете о каждом, посмотрите отзывы и выберите самый для вас подходящий.

Останови огонь!

ЭКОЛОГИЧЕСКОЕ БЛАГОПОЛУЧИЕ
НАЦИОНАЛЬНЫЕ ПРОЕКТЫ РОССИИ
ПО РЕШЕНИЮ ПРЕЗИДЕНТА

Жителям региона напоминают о правилах пожарной безопасности на природе

В преддверии пожароопасного сезона Красноярский край присоединился к федеральной информационной кампании «Останови огонь!». Не секрет, что большая часть возгораний в лесах весной происходит из-за человеческой беспечности. Именно поэтому так важно напоминать о том, что неконтролируемый пал сухой травы, разведение костров в запретных зонах, сжигание мусора и даже брошенный окурок могут стать причиной большой трагедии. Виновникам грозят внушительные штрафы, а в случае серьезных последствий – уголовное наказание.

За последние пять лет количество лесных пожаров из-за человеческого фактора снизилось практически в три раза: в 2020 году в регионе зарегистрировано 433 таких возгорания, а в прошлом году – 156 пожаров. В краевом лесопожарном центре отмечают, что таких результатов удалось добиться во многом благодаря системной профилактической работе с населением и масштабной технической модернизации. Однако это не означает, что проблема исчезла, основной причиной природных пожаров по-прежнему является человек.

В лесопожарном центре отметили, что основа кампании – профилактическая работа. Главная задача – предотвратить возгорание. Для населения организуют квесты, проводят уроки в школах, где рассказывают, как вести себя в лесу, куда звонить в случае пожара. По словам **начальника отдела по пропаганде в области охраны лесов краевого лесопожарного центра Натальи Горских,** основной упор делается именно на детей, чтобы с малых лет привить бережное отношение к лесу:

– Учить нужно через игру, тогда ребятам самим интересно получать и применять знания.

Безусловно, большая часть работы – со взрослыми. Так, в начале пожароопасного сезона в рейд отправится «Лесопожарный автопатруль»: специалисты проезжают практически все территории, где массово отдыхают люди. Первые рейсы пройдут там, где теплеет раньше, – на юге региона.

Стоит помнить, что обыкновенно в пожароопасный период доступ в леса ограничен, а также действуют особые правила по разведению огня и сжиганию бытового мусора или травы. За нарушение правил пожарной безопасности в лесах граждане могут расстаться с суммой от 15 до 30 тысяч рублей. Если нарушение привело к пожару, то минимальный размер штрафа для граждан составит уже 50 тысяч, а для юридических лиц – от одного до двух миллионов рублей. Кроме того, виновники обязаны возместить государству затраты на тушение, а это немаленькие суммы.

Если возникает желание развести костер, поджечь сухую траву, бросить окурок, всегда держите в голове эти цифры и помните, что лесной пожар – это не просто стихийное бедствие где-то далеко. Мы живем в Сибири, и тайга совсем рядом. Вспомните хотя бы о массовых пожарах весной 2015 года в соседней Хакасии. Тогда погибли больше трех десятков человек, а несколько тысяч остались без крова. Начиналось все с небольшого (по мнению виновника) поджога травы.



Федеральное агентство лесного хозяйства (Рослесхоз)

Сейчас лесопожарный центр проводит масштабную подготовку техники: на дежурстве будет более 650 пожарных автоцистерн, тракторов, лесопожарных модулей, вездеходов, тралов, квадроциклов, грузовиков, лодок, самолет… По поручению губернатора региона Михаила Котюкова обновление техники лесопожарного центра продолжится. Так, по нацпроекту «Экологическое благополучие» планируется поставка уазиков и моторных лодок. Также установят 11 камер, которые помогают фиксировать возникновение пожаров на самых ранних стадиях, на 34 единицы увеличится флот беспилотников.

В итоге последствия от пожаров почувствовали не только Хакасия, но и соседние регионы.

Такой комплексный подход позволяет минимизировать последствия пожаров, тушить их в самом начале. Однако стоит помнить: сохранение нашего лесного богатства – это общая задача каждого из нас.

Марат ВИНСКИЙ

ПОЛЕЗНО ЗНАТЬ

Проверено: пить можно

Красноярцы могут посмотреть исследования качества водопроводной воды в Сети

Ресурсоснабжающая организация «КрасКом» традиционно к 22 марта, когда во всем мире отмечается День водных ресурсов, публикует на сайте предприятия подробные результаты исследований водопроводной воды по семи городским водозаборам с разбивкой по районам Красноярска. В открытом доступе их может изучить каждый житель краевого центра.



Фото пресс-службы «КрасКома»

Красноярцам повезло жить на берегу могучего и чистого Енисея. По данным ВОЗ за 2025 год, 2,1 млрд человек на планете не имели доступа к чистой питьевой воде. Именно поэтому темой 2026 года стал слоган «Где вода течет, равенство растет».

Генеральный директор компании «КрасКом» Олег Гончеров отмечает: одна из приоритетных экологических задач предприятия – снижение потерь холодной воды во время ее транспортировки от водозабора до потребителя:

– Установка приборов учета и регулирующей аппаратуры, настройка гидравлических режимов и замена трубопроводов позволили за последние три года сократить объем добываемой воды практически на 50 тысяч кубометров в год. К другим природоохранным мероприятиям можно отнести повышение качества очистки воды, использованной красноярцами. В этом году закончили проектирование станции ультрафиолетового обеззараживания для левобережных очистных сооружений. Проект успешно прошел экспертизу, и сейчас идет подготовка документации для проведения конкурса по выбору подрядчика на строительство станции УФО. Для правобережных – начинается проектная работа по реконструкции блока биологической очистки.

Напомним, лаборанты компании «КрасКом» проверяют ежедневно 40 проб питьевой воды со всего города.

Максим СОКОЛОВ

Семь интересных фактов о красноярской водопроводной воде

1 **Качество водопроводной воды в Красноярске остается практически неизменным на протяжении более ста лет наблюдений:** химический состав енисейской воды все так же идеален для человека.

2 **Поскольку скважины забирают подрусловую воду Енисея с глубины 20–25 метров,** на ее качество не влияют ни весенний паводок, ни летняя засуха, ни осенние дожди.

3 **Водопроводную воду в Красноярске очищает сама природа.** Естественным фильтром для нее служит многометровый слой донного песка и гальки Енисея. Однако ее все равно обеззараживают – таково требование российских СанПиН к эксплуатации городских водопроводов.

4 **Вода поступает в водопроводную сеть круглый год с одинаковой температурой** – не выше плюс 14 градусов.

5 **В Красноярске очень мягкая вода:** показатель общей жесткости для водопроводной воды в России регламентирован и не должен превышать 7 градусов жесткости (°Ж), а в Красноярске всего 1,1–1,8 °Ж;

6 **Водопроводная вода в Красноярске проверяется по 70 показателям!**

7 **Красноярская вода отличается отличными вкусовыми свойствами,** которые были отмечены различными наградами на дегустационных конкурсах.

Подробные результаты исследований водопроводной воды по каждому водозабору с разбивкой по районам

Корейцы

449 **– столько представителей этого народа живут в Красноярском крае** (по данным Всероссийской переписи населения 2020 года).

2026 год объявлен президентом РФ Годом единства народов России. На территории Красноярского края живут в мире и согласии представители 148 национальностей и народностей. В этом проекте мы рассказываем об их истории и традициях, знакомим вас с сибиряками – носителями разных национальных культур.



i.pinimg.com

По данным переписи 1937 года, в РСФСР насчитывалось 167,2 тыс. корейцев, абсолютное большинство которых проживало на Дальнем Востоке. Здесь даже были образованы два национальных корейских района и много корейских сельсоветов, открыто 360 корейских школ, работали техникумы и педагогический институт для подготовки специалистов, издавались на родном языке шесть журналов и семь газет.

В 1937–1938 годах российские корейцы были подвергнуты необоснованным репрессиям и переселению с Дальнего Востока в слабо обжитые районы республик Средней Азии и Казахстана. Были закрыты все корейские культурно-просветительские учреждения и газеты, прекращено издание литературы на родном языке, поэтому со временем русские корейцы забыли родной язык.

После реабилитации в середине 1950-х годов часть корейцев вернулась на Дальний Восток и в Приамурье, однако основная масса осталась в Средней Азии и Казахстане. В дальнейшем небольшое число корейцев переселилось на Северный Кавказ, а затем и в города центральных районов России.

В Енисейской губернии корейцы появились не ранее начала XX века: к 1920 году их было здесь 142 человека.

Корейская диаспора значительно увеличилась в конце 1930-х годов, по-видимому, за счет тех, кто сумел избежать депортации с Дальнего Востока. В 1990-е годы численность этого народа увеличилась в крае на треть (с учетом Хакасии) за счет мигрантов из Узбекистана и Казахстана. Кроме того, в Красноярском крае стали работать граждане из КНДР (сегодня их у нас почти не видно).

В те же годы в Красноярске была организована культурно-просветительская ассоциация корейцев, главой которой был профессор П. Д. Ким. Однако в начале нынешнего века работа ее была свернута.

Сегодня в Красноярске работает Корейский культурный центр, возглавляет который преподаватель **Светлана Косарева.**

– Изучаем корейский язык, объединяем вокруг себя молодых людей, которые интересуются современной корейской культурой, проводим Дни корейского алфавита и организуем встречи Нового года по лунному календарю, – рассказала она. – Все корейцы, которые живут в Красноярске, – это люди, уже ассимилированные в русскую среду, они, как правило, не знают родного языка. А корейцы-иностранцы, которые когда-то работали и учились у нас, в пандемию уехали к себе на родину и в Сибирь не вернулись.

◆ ИНТЕРЕСНЫЙ ФАКТ

Если русских фамилий около 15 тысяч (список Балановской), то у корейцев, как и у китайцев, фамилий относительно немного – разные исследователи насчитывают их от 250 до 300. Каждую из фамилий может носить несколько кланов (понгванов), идентифицируемых по географическому принципу. К примеру, наиболее многочисленный клан – это Кимхэ Ким, то есть клан Кимов из города Кимхэ. Самые распространенные корейские фамилии – Ким, Ли, Пак, Чон, Чжон, Тен, Цой.

Кимчи с картошкой

Когда мы разыскивали корейца или кореянку для этого номера, выяснилось, что найти в нашем крае человека этой национальности – представителя какой-нибудь простой, рабочей профессии – практически невозможно. Скажем, повара, водителя, сантехника или сварщика. Наверное, надо было искать дольше и тщательней. Но пара знакомых корейцев, к которым мы обратились, припомнить таких людей не смогли. Оказалось, что среди нескольких сотен представителей этого этноса, живущих в нашем крае, большинство – бизнесмены. Как крупные, известные (например, братья Ким), так и люди, работающие сами на себя. Среди них есть рестораторы, торговцы, финансисты, бизнес-тренеры, ученые (профессора Николай Пак, Игорь Ким), а вот земледельца или зубного техника надо еще поискать.

Это не значит, что корейцы какие-то особенные и они не бывают пролетариями. Еще как бывают – это очень трудолюбивый народ, который умеет работать руками. Просто так, видимо, сложились разные факторы (экономические, географические, миграционные), что в нашем крае, когда заходит речь о корейцах, первым делом вспоминают имена бизнесменов, ученых и… бывшего телеведущего Сергея Кима.

В то же время в южных регионах России и в Узбекистане корейцы известны как замечательные овощеводы:



Фото из личного архива Натальи ЦОЙ

там, где ни у кого ничего не растет, они умеют выращивать рекордные урожаи.

А героиня сегодняшнего нашего выпуска – предприниматель Наталья ЦОЙ. Красивая и умная молодая женщина, которая хоть и русская наполовину, но считает себя кореянкой – и по духу, и по корням, и по фамилии. А уж по внешности – сами судите.

– Я – дитя дружбы народов, – шутит Наталья. – Корни наши в Северной Корее. Именно там родились предки моего отца и он сам. В 50-х годах вся его семья бежала в Хабаровск – недавно закончилась война между Севером и Югом, и в Корее было очень голодно. В Хабаровске и сейчас живут все наши родственники по корейской линии, мои дяди и тети. Они хорошо разговаривают на родном языке, а папа мой – не очень. Он с мамой познакомился в Иркутске во время учебы, а она русская. Потом переехали в Красноярск.

Здесь Наталья и родилась. Окончила школу, университет, потом училась в Харбинском университете.

– Решила изучать китайский, потому что в Красноярске нет корейской среды, не с кем поддерживать язык – так, чтобы разговаривать на нем каждый день, – объясняет она.

Спрашиваю: соблюдаются ли в их интернациональной семье какие-то корейские традиции?

– Папа у нас – главный, как принято у корейцев. Он содержит семью, а мама не работает, она домохозяйка. Но по русской традиции папа – голова, а мама – шея. Куда шея захочет, туда голова и повернется, – смеется моя собеседница.

Главным образом национальные традиции семья Цой соблюдает в еде.

– Отец мой вырос в корейском окружении, поэтому любит корейскую кухню. И меня приучил. Нам с ним русская еда кажется пресной. Корейцы любят все острое, – объясняет Наталья. –

– Что за кореец без капусты кимчи? Но в больших чанах мы ее не готовим, как в Корее. Так, понемногу, чтобы сразу съесть, иначе весь дом ею пропахнет…

Вот мы с папой и готовим острые корейские супы, рамен, хе, больше едим риса, чем картошки. А мама – настоящая сибирячка, ей, наоборот, картошку подавай. И, конечно, любим капусту кимчи, что за кореец без этого главного национального блюда? Но в больших чанах ее не готовим, как в Корее. Так, понемногу, чтобы сразу съесть, иначе весь дом ею пропахнет, запах у кимчи специфический.

У Натальи две дочери.

– Старшей 14, и она копия русской бабушки, ничего корейского. А вот младшая пошла в корейскую нашу родову: смуглая кожа, как у нас с отцом, разрез глаз… – рассказывает Наталья. – А вообще мы, конечно, сибиряки, но только корейские – любим Сибирь, Россию, Красноярск. И помним, откуда наши корни.

Сергей БУРЛАКУ

ПРОГРАММА ТЕЛЕПЕРЕДАЧ

23–29 МАРТА

ПОНЕДЕЛЬНИК, 23 МАРТА

Первый канал

05:00 «Доброе утро» [0+]
09:00, 13:00, 16:00, 03:00 «Новости»
09:10 «Модный приговор» [0+]
10:00 «Жить здорово!» [16+]
10:50, 13:30 «Горячий лед». Т-Банк. Кубок Первого канала по фигурному катанию [0+]
13:50, 18:45, 22:40 «Большая игра» [16+]
15:00, 18:15 «Время покажет» [16+]
16:15 «Давай поженимся!» [16+]
17:05 «Мужское/Женское» [16+]
18:00 «Вечерние новости»
19:50 «Пусть говорят» [16+]
21:00 «Время»
21:45 «ПАВЕЛ. ПЕРВЫЙ И ПОСЛЕДНИЙ», сериал [16+]
23:40 «Время героев» [16+]
00:40, 03:05 «Подкаст.Лаб» [16+]

РОССИЯ 1

05:00 «Утро России»
05:07, 05:35, 06:07, 06:35, 07:07, 07:35, 08:07, 08:35 «Местное время». «Вести. Красноярск»
09:00, 11:00, 14:00, 16:30, 20:00, 03:00 «Вести»
09:30 «Местное время». «Вести. Красноярск»
09:55 «О самом главном» [12+]
11:30 «Местное время». «Вести. Красноярск»
12:00, 18:00 «60 минут» [12+]
14:30, 02:15 «МОСКОВСКАЯ БОРЗАЯ», сериал [12+]
17:00 «Малахов» [16+]
21:10 «Местное время». «Вести. Красноярск»
21:30 «АЛЛА-ТАКСИ», сериал [12+]
23:40 «Вечер с Владимиром Соловьевым» [12+]

МАТЧ!

10:00 «Непобедимый» [12+]
10:30 «Биатлон с Дмитрием Губерниевым» [12+]
11:00, 13:00 «Новости»
11:05, 15:45, 19:05, 03:35 «Все на «Матч!» [12+]
13:05 Бокс. Кубок России. Мужчины. Финалы. Трансляция из Самары [16+]
13:55, 21:15 Футбол. МИР. Российская Премьер-лига. Обзор тура [6+]
14:55, 16:10 Скелетон. Чемпионат России. Мужчины. Прямая трансляция из Сочи
17:00 «Есть тема!» Прямой эфир
18:25, 19:30 Бобслей. Чемпионат России. Мужчины. Двойки. Прямая трансляция из Сочи
20:15 «Неймар. Номер один в Бразилии», д/ф [12+]
22:15 «Громко». Прямой эфир
23:15 Хоккей. Фонбет. Чемпионат КХЛ. 1/8 финала. Прямая трансляция
02:00 Бильярд. BetBoom. Лига чемпионов. Прямая трансляция из Москвы
04:30 Футбол. Чемпионат Испании. Обзор тура [6+]
05:30 «Вопреки всему» [12+]

ТВ НОВОСТИ

06:30 «Утро. Самое лучшее» [16+]
08:00, 10:00, 13:00, 16:00, 19:00, 00:15 «Сегодня»
08:25, 10:35, 04:40 «ПЕС», сериал [16+]
13:25 «Чрезвычайное происшествие» [16+]
14:00 «Место встречи» [16+]
16:45 «За гранью» [16+]
17:50 «ДНК» [16+]
20:00 «МЕРТВАЯ ТОЧКА», сериал [16+]
22:10 «КАНЦЕЛЯРСКАЯ КРЫСА. БОЛЬШОЙ ПЕРЕДЕЛ», сериал [16+]
00:35 «Ч.Т.Д.» с Маргаритой Симоньян [16+]
01:10 «ПОТЕРЯННЫЕ», сериал [16+]

Пятый канал

05:00, 09:00, 13:00, 17:00 «Известия» [16+]
05:30, 09:30 «ВЕЛИКОЛЕПНАЯ ПЯТЕРКА – 3», сериал [16+]
08:05 «Фирменный рецепт» [12+]
08:40 «Знание – сила» [12+]
09:45, 13:30 «ВЕЛИКОЛЕПНАЯ ПЯТЕРКА – 4», сериал [16+]
17:30, 02:05 «СЛЕД», сериал [16+]
22:20, 01:15 «СВОИ-7», сериал [16+]
23:05, 00:30 «СВОИ-5», сериал [16+]
00:00 «Известия. Итоговый выпуск» [16+]
04:30 «КЛАССИК», х/ф [16+]

РОССИЯ К

06:30 «Диалоги о животных» [16+]
07:15 «Первые в мире», д/ф [16+]
07:35 «Черные дыры. Белые пятна» [16+]
08:15 «Невский ковчег. Теория невозможного» [16+]
08:45 «ПРИЕХАЛИ НА КОНКУРС ПОВАРА…», х/ф [16+]
10:00, 12:30, 17:00, 19:30, 23:55 «Новости культуры» [16+]
10:15 «Наблюдатель» [16+]
11:15, 00:55 «XX век» [16+]
11:45, 01:20 «ЦВЕТ БЕЛОГО СНЕГА», х/ф [16+]
12:45 «Новости. Подробно. Арт» [16+]
13:00 «Дмитрий Блохинцев. Человек эпохи», д/ф [16+]
14:00 «В ПОИСКАХ КАПИТАНА ГРАНТА», х/ф [0+]
15:05, 02:05 «Дмитрий Кузнецов. Где гуляет душа обнаженной…», д/ф [16+]
15:55 «Агора» [16+]
17:15 «Линия жизни» [16+]
18:05 «Самара. Дом Сандры», д/ф [16+]
18:35 «Рассказы из русской истории» [16+]
19:45 «Главная роль» [16+]
20:05 «Монолог в 4-х частях» [16+]
20:35 «Спокойной ночи, малыши!»
20:50 «Не забудьте наши голоса», д/ф [16+]
21:30 «Сати. Нескучная классика…» [16+]
22:15 «ПАССАЖИРКА», х/ф [12+]
00:10 «Дубна. Рождение мира» [16+]

РОССИЯ 24

10:36, 11:35, 12:32, 13:51, 14:42, 17:27, 21:27, 03:23 «Погода 24» [12+]
11:31, 12:16, 13:00, 13:57, 14:45, 17:00, 18:00, 19:00, 20:00, 23:00, 04:00, 05:47, 06:37, 09:00 «Новости» [16+]
12:52 «День в истории» [6+]
16:08, 00:08 «Москва. Кремль. Путин» [12+]
17:46, 19:44, 21:39 «Интервью» [12+]
18:39 «В центре Азии» [16+]
20:38 «Tucker. Россия 24» [16+]
21:00, 22:00 «Факты» [12+]
23:35, 02:32, 09:31 «Вести. Дежурная часть» [16+]
01:02, 03:00, 03:35 «Вести с Алексеем Казаковым» [16+]
04:37 «Бесогон ТВ» [18+]
06:05 «Футбол России» [12+]
07:09 «Вечер с Владимиром Соловьевым» [12+]
09:11 «Городские технологии» [12+]

ОТР

06:00, 08:00 «Утро на Енисее» [12+]
07:00 «Итоги» [16+]
07:30, 18:00 «Все для победы» [16+]
07:45 «О хлебе насущном» [16+]
09:00, 15:00, 01:50 «В поисках утраченного искусства», д/ф [16+]
09:45 «Новости Совета Федерации» [12+]
10:00 «ОХОТА НА ЛИС», х/ф [16+]
11:30 «Свет и тени». Программа Леонида Млечина. «Иван Тургенев» [16+]
12:00, 12:30, 13:00, 13:30, 14:00, 14:50, 17:00, 18:30 «Новости» [16+]
12:05, 12:35, 21:35 «Пестрый мир» [12+]
13:05, 13:35, 14:05 «ОТРажение» [16+]
16:00, 19:00, 22:00, 00:00 «Новости» (с сурдопереводом)
16:05, 22:20 «ОТРажение» (с сурдопереводом)
17:15, 18:15 «Новости районов» [16+]
17:30 «Интервью» [16+]
17:45 «Наш спорт» [16+]
19:15 «Календарь» [12+]
19:45, 03:10 «ПОЛИЦЕЙСКАЯ ИСТОРИЯ», х/ф [16+]
00:15 «ПЛЮМБУМ, ИЛИ ОПАСНАЯ ИГРА», х/ф [16+]
02:35 «Город с историей», д/ф [12+]
05:00 «ОТРажение. Итоги» [12+]

Енисей

06:00 «Утро на Енисее» [12+]
09:00, 17:00 «СЕРЕБРЯНЫЙ БОР», сериал [16+]
10:00 «Итоги» [16+]
10:30 «Эрудит-шоу» [6+]
11:30, 14:45, 18:00, 02:45 «Край без окраин» [12+]
11:40, 17:55, 21:05 «Полезная программа» [16+]
11:45, 15:00 «Порядки на грядке» [12+]
12:00, 14:00, 16:30, 18:30, 19:30, 20:30, 23:30, 05:00 «Новости» [16+]
12:15, 14:30, 02:30 «Закон и порядок» [16+]
12:30 «О хлебе насущном» [16+]
12:45, 16:25, 19:10, 00:30, 05:55 «Давайте пробовать» [16+]
12:50, 14:15, 18:15 «Все для победы» [16+]
13:00 «ЖЕНСКИЕ СЕКРЕТЫ», сериал [16+]
15:15 «МАГОМАЕВ», сериал [12+]
16:15, 05:25 «Вне зоны», д/ф [16+]
16:45, 20:00, 00:15 «Новости районов» [16+]
18:25, 21:00, 23:25, 04:55 «Мировые новости» [16+]
19:00, 00:00 «Интервью» [16+]
19:15, 22:55, 02:15, 05:40 «Наш спорт» [16+]
20:15 «Технологии обмана» [16+]
21:10 «ЦОЙ», х/ф [16+]
23:10 «Наше здоровье» [16+]
00:35 «КРАСНАЯ ЗОНА», сериал [16+]
03:00 «Святыни России», д/ф [12+]
04:00 «Мода с риском для жизни», д/ф [12+]

ТВЦ

06:00 «Настроение» [12+]
08:10 «Смех, дрожь и видео» [16+]
08:40 «ДЕЛА ЖИТЕЙСКИЕ», сериал [16+]
10:45, 00:35 «Петровка, 38» [16+]
10:55 «Городское собрание» [12+]
11:30, 14:30, 17:50, 22:00, 00:00 «События»
11:50, 02:50 «ТАЕЖНЫЙ ДЕТЕКТИВ», х/ф [12+]
13:45, 05:00 «Мой герой» [12+]
14:50 «Город новостей» [16+]
15:05 «КОЧЕВНИЦА», х/ф [12+]
16:55 «Легенды эстрады», д/ф [16+]
18:10 «ЧЕРНЫЕ НАЧИНАЮТ – БЕЛЫЕ ВЫИГРЫВАЮТ. СИЦИЛИАНСКАЯ ЗАЩИТА», х/ф [16+]
22:35 «10 самых…» [16+]
23:05 «Знак качества» [16+]
00:50 «Тайная комната», д/ф [16+]
01:30 «Погасить звезду», д/ф [16+]
02:10 «Дорогие товарищи», д/ф [16+]
04:20 «Короли эпизода» [16+]
05:30 «Большое кино», д/ф [16+]

РЕН ТВ

05:00, 18:00, 00:55, 04:30 «Самые шокирующие гипотезы» [16+]
06:00 «С бодрым утром!» [16+]
08:30, 12:30, 16:30, 19:30, 23:00 «Новости» [16+]
09:00 «Военная тайна» [16+]
11:00 «Как устроен мир» [16+]
12:00, 16:00, 19:00 «112» [16+]
13:00 «Загадки человечества» [16+]
14:00 «Невероятно интересные истории» [16+]
15:00, 20:00 «Безумные факты» [16+]
17:00, 01:50 «Тайны Чапман» [16+]
20:25 «ПЕРЕКРЕСТОК», х/ф [16+]
22:35, 23:25 «КРИМИНАЛЬНЫЙ ГОРОД. ВОЗМЕЗДИЕ», х/ф [16+]

СПАС

07:00 «Встреча» [12+]
08:00 «Утро на «Спасе» [0+]
13:00 «Белоруссия. Дорога к свободе», д/ф [16+]
13:45, 02:50 «День патриарха» [0+]
13:55 «Монастырская кухня» [0+]
14:50 «ЧУЖОЙ ЗВОНОК», х/ф [0+]
16:05 «Человек на своем месте» [0+]
18:05 «ВЫЗЫВАЕМ ОГОНЬ НА СЕБЯ», х/ф [0+]
20:00 «Главное с Анной Шафран. Новости на «Спасе» [16+]
21:30 «СВЯТОЙ ПАИСИЙ. ИЗ ФАРАСЫ НА НЕБЕСА», х/ф [6+]
22:20, 06:10 «Прямая линия. Ответ священника» [12+]
23:20, 04:25 «Поле битвы» [16+]
00:10 «Бесогон» [18+]
01:00 «Прямая линия жизни» [16+]
02:00 «Вечер на «Спасе» [0+]
03:00 «Обитель святого Евфимия. Николо-Вяжищский монастырь», д/ф [0+]
03:40 «По ком не звонит колокол», д/ф [12+]
05:10 «В поисках Бога» [12+]
05:40 «Профессор Осипов» [0+]

СТС

06:00 «Рок Дог – 2», м/ф [6+]
06:35, 05:50 «ДОМОЧАТЦЫ», сериал [16+]
06:45 «100 мест, где поесть» [16+]
07:35 «Тайный миллионер» [16+]
10:00 «ГРАНИЦА МИРОВ», сериал [16+]
21:00 «МАСТЕР», х/ф [16+]
23:25 «КРУШЕНИЕ», х/ф [16+]
01:30 «ЧУЖАК», х/ф [18+]
03:00 «ТАНЦУЙ ОТСЮДА!», х/ф [16+]
04:30 «Рок Дог – 3. Битва за бит», м/ф [6+]

Домашний

06:30, 04:10 «Одна за всех» [16+]
06:55, 05:50 «По делам несовершеннолетних» [16+]
08:00, 05:00 «Давай разведемся!» [16+]
09:00, 02:30 «Тест на отцовство» [16+]
11:05, 23:05 «Понять. Простить», д/с [16+]
12:05, 00:15 «Порча», д/с [16+]
13:10, 01:10 «Знахарка», д/с [16+]
13:45, 01:35 «Верну любимого», д/с [16+]
14:20, 02:05 «Голоса ушедших душ», д/с [16+]
14:55 «СМЕРТЕЛЬНЫЙ ТРЕНИНГ», х/ф [16+]
19:00 «ПОМОГИ СЕБЕ САМА», х/ф [16+]

ТВ3

06:00 Мультфильмы [0+]
08:30 «Леди Баг и Суперкот», м/с [6+]
09:00, 15:30 «СЛЕПАЯ», сериал [16+]
10:00 «ГАДАЛКА», сериал [16+]
18:00 «ЛИСА», сериал [16+]
20:00 «ГЛУХАРЬ», сериал [16+]
23:00 «НЕЧИСТЬ», х/ф [18+]
01:00 «Кадони шоу» [16+]
01:45 «Экстратакси» [16+]
02:15 «Дневник экстрасенса» [16+]

ПЯТНИЦА!

05:00, 04:00 «Секреты на кухне» [16+]
05:50, 01:20, 04:30 «Пятница News» [16+]
06:10, 09:00 «Гастротур» [16+]
07:00, 12:50 «Битва шефов» [16+]
10:00 «Адский шеф» [16+]
22:50 «Выживалити. Миссия «Альфа» [16+]
01:50 «Черный список» [16+]

Звезда

05:50 «Герой 115», д/ф [16+]
07:00 «Сегодня утром» [12+]
09:00, 13:00, 19:00 «Новости дня» [16+]
09:15 «Ступени Победы», д/с [16+]
11:00 «Тайны военной разведки», д/с [16+]
11:50, 13:20, 01:20 «В ЗОНЕ ОСОБОГО ВНИМАНИЯ», х/ф [12+]
14:45, 04:05 «ПСЕВДОНИМ «АЛБАНЕЦ», сериал [16+]
18:50 «Специальный репортаж» [16+]
19:20 «По горячим следам» [16+]
20:10 «Скрытые угрозы» [16+]
21:00 «Открытый эфир» [16+]
22:45 «Между тем» [12+]
23:15 «КАТЯ И БЛЭК», сериал [16+]
02:55 «Шедевры военных музеев», д/с [12+]
03:40 «Москва фронту», д/с [16+]

МИР

05:00 «ШКОЛА ВЫЖИВАНИЯ ОТ ОДИНОКОЙ ЖЕНЩИНЫ С ТРЕМЯ ДЕТЬМИ В УСЛОВИЯХ КРИЗИСА», сериал [12+]
06:00, 10:00, 13:00, 16:00, 18:00 «Вместе каждый день» [16+]
06:10, 10:20 «ОДНОЛЮБЫ», сериал [16+]
10:10 «Белорусский стандарт» [12+]
13:15 «Мировое соглашение» [16+]
14:10 «Дела судебные. Битва за будущее» [16+]
15:05 «Дела судебные. Новые истории» [16+]
16:15, 18:20 «Дела судебные. Яблоко раздора» [16+]
18:30 «Дела судебные. Деньги верните!» [16+]
20:25 «Миллион за 5 минут. Дети» [6+]
21:10 «Миллион за 5 минут» [16+]
21:50, 22:35 «Игра в кино» [16+]
23:20 «Игра в кино. Чемпионат мира» [16+]
00:05 «Наше кино. История большой любви» [16+]
00:55 «Первый Евразийский канал» [12+]
01:45 «ПЯТНАДЦАТИЛЕТНИЙ КАПИТАН», х/ф [16+]
03:00 «Понять. Простить» [16+]

ТНТ

07:00, 11:30, 05:50 «САШАТАНЯ», сериал [16+]
08:55 «Выжить в Стамбуле» [16+]
16:00 «ПРАЗДНИКИ», сериал [16+]
19:00 «ГУЛЯЙ, ШАЛЬНАЯ», сериал [16+]
21:00 «ТЕЛОХРАНИТЕЛИ», сериал [16+]
23:00 «БЫТЬ», х/ф [12+]
01:10 «ТАИНСТВЕННЫЙ САД», х/ф [6+]
02:45 «Однажды в России» [16+]
05:00 «Утро ТНТ» [16+]

В ТВ-программе возможны изменения по независящим от редакции причинам

Первый канал

05:00 «Доброе утро» (0+)
09:00, 13:00, 16:00, 03:00 «Новости»
09:05 «Модный приговор» (0+)
09:55 «Жить здорово!» (16+)
10:40, 13:25, 15:00, 18:15 «Время покажет» (16+)
13:55, 18:45, 22:45 «Большая игра» (16+)
16:15 «Давай поженимся!» (16+)
17:05 «Мужское/Женское» (16+)
18:00 «Вечерние новости»
19:50 «Пусть говорят» (16+)
21:00 «Время»
21:45 «ПАВЕЛ. ПЕРВЫЙ И ПОСЛЕДНИЙ», сериал (16+)
23:45, 03:05 «Подкаст.Лаб» (16+)

РОССИЯ 1

05:00 «Утро России»
05:07, 05:35, 06:07, 06:35, 07:07, 07:35, 08:07, 08:35 «Местное время». «Вести. Красноярск»
09:00, 11:00, 14:00, 16:30, 20:00, 03:00 «Вести»
09:30 «Местное время». «Вести. Красноярск»
09:55 «О самом главном» (12+)
11:30 «Местное время». «Вести. Красноярск»
12:00, 18:00 «60 минут» (12+)
14:30, 02:15 «МОСКОВСКАЯ БОРЗАЯ», сериал (12+)
17:00 «Малахов» (16+)
21:10 «Местное время». «Вести. Красноярск»
21:30 «АЛЛА-ТАКСИ», сериал (12+)
23:40 «Вечер с Владимиром Соловьевым» (12+)

МАТЧ!

06:00 Баскетбол. Единая лига ВТБ. «Зенит» (Санкт-Петербург) – «Локомотив-Кубань» (Краснодар) (6+)
07:55 «Новости» (0+)
08:00 Дзюдо. Мировой тур. Турнир «Большого шлема». Трансляция из Грузии (12+)
10:00 «Непобедимый» (12+)
10:30 «Неизвестные страницы Кубка мира» (12+)
11:00, 13:00 «Новости»
11:05, 15:35, 19:05, 03:35 «Все на «Матч!» (12+)
13:05 «Специальный репортаж» (12+)
13:25 «География спорта» (12+)
13:55 Футбол. Чемпионат Испании. Обзор тура (6+)
14:55, 16:20 Скелетон. Чемпионат России. Женщины. Прямая трансляция из Сочи
17:00 «Есть тема!» Прямой эфир
18:25, 19:30 Бобслей. Чемпионат России. Женщины. Монобоб. Прямая трансляция из Сочи
20:15 «Пеле. Король футбола», д/ф (12+)
21:15 «Мир РПЛ». Прямой эфир
23:15 Хоккей. Фонбет. Чемпионат КХЛ. 1/8 финала. Прямая трансляция
02:00 Бильярд. BetBoom. Лига чемпионов. Прямая трансляция из Москвы
04:30 Футбол. Чемпионат Италии. Обзор тура (6+)
05:30 «Вопреки всему» (12+)

НТВ

06:30 «Утро. Самое лучшее» (16+)
08:00, 10:00, 13:00, 16:00, 19:00, 00:15 «Сегодня»
08:25, 10:35, 04:30 «ПЕС», сериал (16+)



13:25 «Чрезвычайное происшествие» (16+)
14:00 «Место встречи» (16+)
16:45 «За гранью» (16+)
17:50 «ДНК» (16+)
20:00 «МЕРТВАЯ ТОЧКА», сериал (16+)
22:10 «КАНЦЕЛЯРСКАЯ КРЫСА. БОЛЬШОЙ ПЕРЕДЕЛ», сериал (16+)
00:35 «Захар Прилепин. Уроки русского» (12+)
01:05 «ПОТЕРЯННЫЕ», сериал (16+)

Пятый канал

05:00, 09:00, 13:00, 17:00 «Известия» (16+)
05:25 «КЛАССИК», х/ф (16+)
06:35 «Они потрясли мир» (16+)
08:05 «Страна советов» (16+)
08:40 «Знание – сила» (12+)
09:30, 13:30 «ВЕЛИКОЛЕПНАЯ ПЯТЕРКА – 4», сериал (16+)
17:30, 02:00 «СЛЕД», сериал (16+)
22:20, 01:15 «СВОИ-7», сериал (16+)
23:05, 00:30 «СВОИ-5», сериал (16+)
00:00 «Известия. Итоговый выпуск» (16+)

РОССИЯ К

06:30 «Диалоги о животных» (16+)
07:15 «Театральная летопись» (16+)
07:45, 00:15, 18:45 «Дубна. Рождение мира» (16+)
08:25 «ПАССАЖИРКА», х/ф (12+)
10:00, 12:30, 17:00, 19:30, 00:00 «Новости культуры» (16+)
10:15 «Наблюдатель» (16+)
11:15, 00:55 «XX век» (16+)
12:45 «Новости. Подробно. Книги» (16+)
13:00 «Николай Боголюбов. Два храма», д/ф (16+)
13:45 «В ПОИСКАХ КАПИТАНА ГРАНТА», х/ф (0+)
14:50 «Линия жизни» (16+)
15:45 «Сати. Нескучная классика...» (16+)
16:30 «Эрмитаж» (16+)
17:15, 02:00 «Музыка эпохи барокко» (16+)
18:05 «Алексей Бартошевич. Сладкий яд театра», д/ф (16+)
19:45 «Главная роль» (16+)
20:05 «Монолог в 4-х частях» (16+)
20:35 «Спокойной ночи, малыши!»
20:50 «Искусственный отбор» (16+)
21:30 «Белая студия» (16+)
22:15 «ДЕНЬ АНГЕЛА», х/ф
23:30 «Рассекреченная история», д/ф (16+)

РОССИЯ 24

10:00, 11:40, 06:36 «День в истории» (6+)
10:05 «Парламентский час» (16+)
11:31, 12:18, 13:00, 14:00, 14:45, 16:00, 17:00, 18:00, 19:00, 20:00, 04:00, 05:47 «Новости» (16+)
11:35, 12:32, 13:53, 14:42, 17:32, 21:21, 03:23 «Погода 24» (12+)
12:51, 16:37, 18:32 «Инструкция» (12+)
13:32, 17:44 «Вести.Net» (12+)
15:11, 18:44 «Интервью» (12+)
15:38 «5-я студия» (16+)
16:46, 17:52, 19:46, 20:52, 06:45 «Специальный репортаж» (12+)
21:00, 21:33, 00:00 «Факты» (12+)
23:35, 02:32 «Вести. Дежурная часть» (16+)
01:02, 03:00, 03:35 «Вести с Алексеем Казаковым» (16+)
04:37 «Бесогон ТВ» (18+)
07:09 «Вечер с Владимиром Соловьевым» (12+)
09:06 «Городские технологии» (12+)
09:26 «За лентой (СВО)» (12+)

ОТР

06:00, 08:00 «Утро на Енисее» (12+)
07:00, 12:00, 12:30, 13:00, 13:30, 14:00, 14:50, 17:00, 18:30 «Новости» (16+)
07:25 «Мировые новости» (16+)
07:30 «Наш спорт» (16+)
07:45, 17:15, 18:15 «Новости районов» (16+)
09:00, 15:00, 01:50 «В поисках утраченного искусства», д/ф (16+)
09:45 «Малые города», д/ф (12+)
10:00 «ПЛЮМБУМ, ИЛИ ОПАСНАЯ ИГРА», х/ф (16+)
11:30 «Свет и тени». Программа Леонида Млечина. «Ференц Лист» (16+)
12:05, 12:35, 21:20 «Пестрый мир» (12+)
13:05, 13:35, 14:05 «ОТРажение»
16:00, 19:00, 22:00, 00:00 «Новости» (с сурдопереводом)
16:05, 22:20 «ОТРажение» (с сурдопереводом)
17:30 «Интервью» (16+)
17:45 «Наша культура» (16+)
18:00 «Законодательная власть» (16+)
19:15 «Календарь» (12+)
19:45, 03:25 «ДЖЕФФ», х/ф (16+)
00:15 «СТАРШАЯ СЕСТРА», х/ф (16+)
02:40 «Город с историей», д/ф (12+)
05:00 «ОТРажение. Итоги» (12+)

Енисей

06:00 «Утро на Енисее» (12+)
09:00, 17:00 «СЕРЕБРЯНЫЙ БОР», сериал (16+)
10:00, 12:00, 14:00, 16:30, 18:30, 19:30, 20:30, 23:30, 05:00 «Новости» (16+)
10:30, 05:25 «Порядки на грядке» (12+)
10:45 «Король гриля» (12+)
11:35, 16:25, 21:05 «Давайте пробовать» (16+)
11:40, 14:45, 18:15, 23:10, 02:30 «Наш спорт» (16+)
11:55, 18:25, 21:00, 23:25, 04:55 «Мировые новости» (16+)
12:15, 14:15, 16:45, 20:00, 00:15 «Новости районов» (16+)
12:30, 14:30, 19:00, 00:00 «Интервью» (16+)
12:45, 17:55, 19:10, 00:30, 05:55 «Полезная программа» (16+)
12:50 «Все для победы» (16+)
13:00 «ЖЕНСКИЕ СЕКРЕТЫ», сериал (16+)
15:00, 19:15, 22:55, 02:15 «Технологии обмана» (16+)
15:15 «МАГОМАЕВ», сериал (12+)
16:15, 20:15, 05:40 «Край без окраин» (12+)
18:00 «Вне зоны», д/ф (16+)
21:10 «ЛЮДМИЛА ГУРЧЕНКО», сериал (12+)
00:35 «КРАСНАЯ ЗОНА», сериал (16+)
02:45 «Закон и порядок» (16+)
03:00 «Святыни России», д/ф (12+)
04:00 «Из-под полы. Тайная империя дефицита», д/ф (12+)

ТВЦ

06:00 «Настроение» (12+)
08:10 «Доктор И...» (16+)
08:40 «ДЕЛА ЖИТЕЙСКИЕ», сериал (16+)
10:35 «Актерские драмы» (16+)
11:30, 14:30, 17:50, 22:00, 00:00 «События»
11:50, 02:50 «ТАЕЖНЫЙ ДЕТЕКТИВ. ТАЙНА ЧЕРНОГО БОЛОТА», х/ф (12+)
13:45, 05:00 «Мой герой» (12+)
14:50 «Город новостей» (16+)
15:05 «КОЧЕВНИЦА», х/ф (12+)
16:55 «Легенды эстрады», д/ф (16+)
18:10 «ЧЕРНЫЕ НАЧИНАЮТ – БЕЛЫЕ ВЫИГРЫВАЮТ. ПОКЕРФЕЙС», х/ф (16+)
22:35 «Закон и порядок» (16+)
23:05 «Плохие парни», д/ф (16+)
00:35 «Петровка, 38» (16+)
00:50 «Следствие ведет КГБ», д/ф (16+)
01:30 «90-е. Атака целителей», д/ф (16+)
02:10 «Дорогие товарищи», д/ф (16+)
04:20 «Короли эпизода» (16+)
05:30 «Большое кино», д/ф (16+)

РЕН ТВ

05:00, 18:00, 00:30, 04:30 «Самые шокирующие гипотезы» (16+)
06:00 «С бодрым утром!» (16+)
08:30, 12:30, 16:30, 19:30, 23:00 «Новости» (16+)
09:00 «Военная тайна» (16+)
10:00 «Совбез» (16+)
11:00 «Как устроен мир» (16+)
12:00, 16:00, 19:00 «112» (16+)
13:00 «Загадки человечества» (16+)
14:00 «Невероятно интересные истории» (16+)
15:00 «100 вопросов обо всем» (16+)
17:00, 01:30 «Тайны Чапман» (16+)
20:00 «ОПЕРАЦИЯ «НАПОЛЕОН», х/ф (16+)
22:15, 23:25 «КРОВЬ ЗА КРОВЬ», х/ф (16+)



СПАС

07:00 «Встреча» (12+)
08:00 «Утро на «Спасе» (0+)
13:00 «Обитель святого Евфимия. Николо-Вяжищский монастырь», д/ф (0+)
13:50, 02:20 «День патриарха» (0+)
14:00 «Монастырская кухня» (0+)
15:45 «ЗВЕЗДОЧЕТ», х/ф (12+)
17:00 «ВЫЗЫВАЕМ ОГОНЬ НА СЕБЯ», х/ф (0+)
20:30, 01:25 «Вечер на «Спасе» (0+)
21:30 «СВЯТОЙ ПАИСИЙ. ИЗ ФАРАСЫ НА НЕБЕСА», х/ф (6+)
22:20, 06:10 «Прямая линия. Ответ священника» (12+)
23:20, 04:35 «Поле битвы» (16+)
00:10 «Бесогон» (18+)
02:30 «Россия и Сербия. Испытание Евросоюзом», д/ф (16+)
03:00 «Сила», д/ф (16+)
04:00 «Культура наций». Цикл «Россия и мир. Россия – Кыргызстан», д/ф (0+)
05:15 «Русский мир» (12+)

СТС

06:00 «100 мест, где поесть» (16+)
08:35 «МАЛЬДИВЫ ПОДОЖДУТ», х/ф (16+)
10:25 «СОЛНЦЕ, МОРЕ, ДВА СТВОЛА», сериал (16+)
16:55 «ГРАНИЦА МИРОВ», сериал (16+)
21:00 «ГНЕВ», х/ф (16+)
00:05 «ПЕРЕГОВОРЩИК», х/ф (16+)
02:30 «БЕЛЫЙ СЛОН», х/ф (18+)
03:55 «ПРИ ЧЕМ ТУТ ЛЮБОВЬ?», х/ф (16+)



05:35 «ДОМОЧАТЦЫ», сериал (16+)

Домашний

06:30, 05:40 «По делам несовершеннолетних» (16+)
07:40, 04:50 «Давай разведемся!» (16+)
08:40, 02:25 «Тест на отцовство» (16+)
10:45, 23:00 «Понять. Простить», д/с (16+)
11:50, 00:05 «Порча», д/с (16+)
12:55, 01:05 «Знахарка», д/с (16+)
13:30, 01:30 «Верну любимого», д/с (16+)
14:05, 02:00 «Голоса ушедших душ», д/с (16+)
14:40 «ОДНОКЛАССНИКИ СМЕРТИ», х/ф (16+)
19:00 «ПОМОГИ СЕБЕ САМА», х/ф (16+)
04:05 «Одна за всех» (16+)

ТВ3

06:00, 05:45 Мультфильмы (0+)
08:30 «Леди Баг и Суперкот», м/с (6+)
09:00, 15:30 «СЛЕПАЯ», сериал (16+)
10:00 «ГАДАЛКА», сериал (16+)
18:00 «ЛИСА», сериал (16+)
20:00 «ГЛУХАРЬ», сериал (16+)
23:00 «НЕКРОМАНТ», х/ф (18+)
01:00 «Дневник экстрасенса» (16+)

ПЯТНИЦА!

05:00 «Секреты на кухне» (16+)
05:50, 01:50, 04:30 «Пятница News» (16+)
06:10 «Гастротур» (16+)
06:50 «Битва шефов» (16+)
09:10 «Молодые ножи» (16+)
10:30 «Русский шеф» (16+)
13:20, 20:00, 02:20 «Черный список» (16+)
14:20, 21:00 «Черный список. На кухне» (16+)
21:50 «Что я наделала?!» (16+)
22:50 «Выживалити. Миссия «Альфа» (16+)

Звезда

05:30, 14:45, 04:05 «ПСЕВДОНИМ «АЛБАНЕЦ», сериал (16+)
07:00 «Сегодня утром» (12+)
09:00, 13:00, 19:00 «Новости дня» (16+)
09:15, 21:00 «Открытый эфир» (16+)
11:00 «Тайны военной разведки», д/с (16+)
12:00, 13:20, 01:20 «ОТВЕТНЫЙ ХОД», х/ф (12+)
18:50 «Специальный репортаж» (16+)
19:20 «По горячим следам» (16+)
20:10 «Улика из прошлого» (16+)
22:45 «Между тем» (12+)
23:15 «КАТЯ И БЛЭК», сериал (16+)
02:45 «ДЕВУШКА С ХАРАКТЕРОМ», х/ф (12+)



МИР

05:00, 03:00 «Понять. Простить» (16+)
06:00, 10:00, 13:00, 16:00, 18:00 «Вместе каждый день» (16+)
06:15, 10:10 «ОДНОЛЮБЫ», сериал (16+)
13:15 «Мировое соглашение» (16+)
14:10 «Дела судебные. Битва за будущее» (16+)
15:05 «Дела судебные. Новые истории» (16+)
16:15, 18:20 «Дела судебные. Яблоко раздора» (16+)
18:30 «Дела судебные. Деньги верните!» (16+)
20:25 «Миллион за 5 минут. Дети» (6+)
21:10 «Миллион за 5 минут» (16+)
21:50, 22:35 «Игра в кино» (16+)
23:20 «Игра в кино. Чемпионат мира» (16+)
00:05 «Наше кино. История большой любви» (16+)
00:55 «Первый Евразийский канал» (12+)
01:35 «ОСТРОВ СОКРОВИЩ», х/ф (16+)

ТНТ

07:00, 05:50 «САШАТАНЯ», сериал (16+)
16:20 «ПРАЗДНИКИ», сериал (16+)
19:00 «ГУЛЯЙ, ШАЛЬНАЯ», сериал (16+)
21:00 «ТЕЛОХРАНИТЕЛИ», сериал (16+)
23:00 «ГОРЬКО!», х/ф (16+)



00:55 «НЕ ОДНА ДОМА», х/ф (6+)
02:15 «Однажды в России» (16+)
05:00 «Утро ТНТ» (16+)

В ТВ-программе возможны изменения по независящим от редакции причинам

Первый канал

05:00 «Доброе утро» (0+)
09:00, 13:00, 16:00, 03:00 «Новости»
09:05 «Модный приговор» (0+)
09:55 «Жить здорово!» (16+)
10:40, 13:25, 15:00, 18:15 «Время покажет» (16+)
13:55, 18:45, 22:45 «Большая игра» (16+)
16:15 «Давай поженимся!» (16+)
17:05 «Мужское/Женское» (16+)
18:00 «Вечерние новости»
19:50 «Пусть говорят» (16+)
21:00 «Время»
21:45 «ПАВЕЛ. ПЕРВЫЙ И ПОСЛЕДНИЙ», сериал (16+)
23:45, 03:05 «Подкаст.Лаб» (16+)

РОССИЯ 1

05:00 «Утро России»
05:07, 05:35, 06:07, 06:35, 07:07, 07:35, 08:07, 08:35 «Местное время». «Вести. Красноярск»
09:00, 11:00, 14:00, 16:30, 20:00, 03:00 «Вести»
09:30 «Местное время». «Вести. Красноярск»
09:55 «О самом главном» (12+)
11:30 «Местное время». «Вести. Красноярск»
12:00, 18:00 «60 минут» (12+)
14:30, 02:15 «МОСКОВСКАЯ БОРЗАЯ», сериал (12+)
17:00 «Малахов» (16+)
21:10 «Местное время». «Вести. Красноярск»
21:30 «АЛЛА-ТАКСИ», сериал (12+)
23:40 «Вечер с Владимиром Соловьевым» (12+)

МАТЧ!

06:00 Волейбол. Чемпионат России. Суперлига. Женщины. 1/2 финала (6+)
07:55 «Новости» (0+)
08:00 Дзюдо. Мировой тур. Турнир «Большого шлема». Трансляция из Грузии (12+)
10:00 «Непобедимый» (12+)
10:30 «География спорта» (12+)
11:00, 13:00 «Новости»
11:05, 14:55, 19:05, 20:10, 21:20, 22:30, 03:35 «Все на «Матч!» (12+)
13:05 «Специальный репортаж» (12+)
13:25 «Вид сверху» (12+)
13:55 Футбол. Чемпионат Италии. Обзор тура (6+)
15:45 Скелетон. Чемпионат России. Смешанные команды. Прямая трансляция из Сочи
17:00 «Есть тема!» Прямой эфир
18:25, 19:30 Бобслей. Чемпионат России. Женщины. Двойки. Прямая трансляция из Сочи
20:35, 21:45 Бобслей. Чемпионат России. Мужчины. Четверки. Прямая трансляция из Сочи
23:15 Хоккей. Фонбет. Чемпионат КХЛ. 1/8 финала. Прямая трансляция
02:00 Бильярд. BetBoom. Лига чемпионов. Прямая трансляция из Москвы
04:30 «Неймар. Номер один в Бразилии», д/ф (12+)
05:30 «Вопреки всему» (12+)

НТВ

06:30 «Утро. Самое лучшее» (16+)
08:00, 10:00, 13:00, 16:00, 19:00, 00:15 «Сегодня»
08:25, 10:35, 04:50 «ПЕС», сериал (16+)
13:25 «Чрезвычайное происшествие» (16+)
14:00 «Место встречи» (16+)
16:45 «За гранью» (16+)
17:50 «ДНК» (16+)
20:00 «МЕРТВАЯ ТОЧКА», сериал (16+)
22:10 «КАНЦЕЛЯРСКАЯ КРЫСА. БОЛЬШОЙ ПЕРЕДЕЛ», сериал (16+)
00:35 «Мы и наука. Наука и мы» (12+)
01:35 «ПОТЕРЯННЫЕ», сериал (16+)

Пятый канал

05:00, 09:00, 13:00, 17:00 «Известия» (16+)
05:50, 09:30, 04:40 «ВЕЛИКОЛЕПНАЯ ПЯТЕРКА – 3», сериал (16+)
08:25 «Стройнадзор» (16+)
09:55, 13:30 «ВЕЛИКОЛЕПНАЯ ПЯТЕРКА – 4», сериал (16+)
17:30, 02:05 «СЛЕД», сериал (16+)



22:20, 01:20 «СВОИ-7», сериал (16+)
23:05, 00:30 «СВОИ-5», сериал (16+)
00:00 «Известия. Итоговый выпуск» (16+)

РОССИЯ К

06:30 «Диалоги о животных» (16+)
07:15 «Театральная летопись» (16+)
07:45, 00:15, 18:45 «Дубна. Рождение мира» (16+)
08:30 «ДЕНЬ АНГЕЛА», х/ф
09:40 «Кристальные истории» (16+)
10:00, 12:30, 17:00, 19:30, 00:00 «Новости культуры» (16+)
10:15 «Наблюдатель» (16+)
11:15, 00:55 «XX век» (16+)
12:45 «Новости. Подробно. Кино» (16+)
13:00 «Михаил Мещеряков. Монумент», д/ф (16+)
13:55 «В ПОИСКАХ КАПИТАНА ГРАНТА», х/ф (0+)
15:05 «Эпизоды. Елена Козелькова» (16+)
15:45 «Белая студия» (16+)
16:30 «Библейский сюжет» (16+)
17:15, 02:00 «Музыка эпохи барокко» (16+)
18:00 «Давид Смелянский. Авантюрист поневоле», д/ф (16+)
19:45 «Главная роль» (16+)
20:05 «Монолог в 4-х частях» (16+)
20:35 «Спокойной ночи, малыши!»
20:50 «Абсолютный слух» (16+)
21:30 «Власть факта» (16+)
22:15 «ЖИЗНЬ И УДИВИТЕЛЬНЫЕ ПРИКЛЮЧЕНИЯ РОБИНЗОНА КРУЗО», х/ф (0+)



РОССИЯ 24

10:00, 11:31, 12:18, 13:00, 13:57, 14:45, 16:00, 17:00, 17:39, 18:00, 19:00, 20:00, 04:00, 05:47 «Новости» (16+)
10:15 «Парламентский час» (16+)
10:34, 23:35, 02:32 «Вести. Дежурная часть» (16+)
11:35, 12:32, 13:50, 14:42, 17:22, 21:21, 03:23 «Погода 24» (12+)
11:40 «День в истории» (6+)
12:51, 16:32, 18:33, 06:37 «Инструкция» (12+)
13:32, 17:34 «Вести.Net» (12+)
15:38 «5-я студия» (16+)
16:44, 18:44 «Интервью» (12+)
17:49, 20:49 «Pro налоги» (12+)
19:49, 06:47 «Энергетика» (16+)
21:00, 21:33, 00:00 «Факты» (12+)
01:02, 03:00, 03:35 «Вести с Алексеем Казаковым» (16+)
04:44 «Бесогон ТВ» (18+)
07:09 «Вечер с Владимиром Соловьевым» (12+)

ОТР

06:00, 08:00 «Утро на Енисее» (12+)
07:00, 12:00, 12:30, 13:00, 13:30, 14:00, 14:50, 17:00, 18:30 «Новости» (16+)
07:25 «Мировые новости» (16+)
07:30, 18:00 «Наша культура» (16+)
07:45, 17:15, 18:15 «Новости районов» (16+)
09:00, 15:00, 01:35 «В поисках утраченного искусства», д/ф (16+)
09:45 «Конструкторы будущего» (12+)
10:00 «СТАРШАЯ СЕСТРА», х/ф (16+)
11:35 «Один день из жизни врача» (12+)
12:05, 12:35, 21:25 «Пестрый мир» (12+)
13:05, 13:35, 14:05 «ОТРажение»
16:00, 19:00, 22:00, 00:00 «Новости» (с сурдопереводом)
16:05, 22:20 «ОТРажение. Иркутская область» (с сурдопереводом)
17:30 «Интервью» (16+)
17:45 «Что и как» (12+)
19:15 «Календарь» (12+)
19:45, 03:15 «БАНДА», х/ф (16+)
00:15 «ЛЕДИ МАКБЕТ МЦЕНСКОГО УЕЗДА», х/ф (16+)
02:20 «Город с историей», д/ф (12+)
05:00 «ОТРажение. Итоги» (12+)

Енисей

06:00 «Утро на Енисее» (12+)
09:00, 17:20 «СЕРЕБРЯНЫЙ БОР», сериал (16+)
10:00, 12:00, 14:00, 16:30, 18:30, 19:30, 20:30, 23:30, 05:00 «Новости» (16+)
10:30, 14:45, 02:30 «Технологии обмана» (16+)
10:45 «Король гриля» (12+)
11:35, 17:15, 19:25, 21:05 «Полезная программа» (16+)
11:40, 15:00 «Порядки на грядке» (12+)
11:55, 18:25, 21:00, 23:25, 04:55 «Мировые новости» (16+)
12:15, 14:15, 20:00, 00:15 «Новости районов» (16+)
12:30, 14:30, 19:00, 00:00 «Интервью» (16+)
12:45, 16:25, 19:10, 00:30, 02:15, 05:55 «Давайте пробовать» (16+)
12:50, 16:15, 23:10 «Все для победы» (16+)
13:00 «ЖЕНСКИЕ СЕКРЕТЫ», сериал (16+)
15:15 «МАГОМАЕВ», сериал (12+)
16:45 «Экспертная среда» (16+)
19:15, 20:15, 22:55, 02:20, 05:40 «Что и как» (12+)
21:10 «ЛЮДМИЛА ГУРЧЕНКО», сериал (12+)
00:35 «КРАСНАЯ ЗОНА», сериал (16+)
02:45 «Край без окраин» (12+)
03:00 «Святыни России», д/ф (12+)
04:00 «Черная метка для звезды», д/ф (12+)
05:25 «Вне зоны», д/ф (16+)

ТВЦ

06:00 «Настроение» (12+)
08:10 «Доктор И...» (16+)
08:35 «ДЕЛА ЖИТЕЙСКИЕ», сериал (16+)
10:35 «Актерские драмы» (16+)
11:30, 14:30, 17:50, 22:00, 00:00 «События»
11:50, 02:50 «ТАЕЖНЫЙ ДЕТЕКТИВ. ОХОТА НА МАМОНТА», х/ф (16+)
13:45, 05:00 «Мой герой» (12+)
14:50 «Город новостей» (16+)
15:05 «КОЧЕВНИЦА. ОРФЕЙ ИЗ РЫБИНСКА», х/ф (16+)
16:55 «Легенды эстрады», д/ф (16+)
18:10 «ЧЕРНЫЕ НАЧИНАЮТ – БЕЛЫЕ ВЫИГРЫВАЮТ. МАСТЕР ИГРЫ В ГО», х/ф (16+)
22:35 «Хватит слухов!» (16+)
23:05 «Хроники московского быта» (16+)
00:35 «Петровка, 38» (16+)
00:50 «Русские тайны», д/ф (16+)
01:30 «Знак качества» (16+)
02:10 «Мифы о еде» (16+)
04:20 «Короли эпизода» (16+)
05:35 «Москва резиновая» (16+)

РЕН ТВ

05:00, 18:00, 00:40, 04:30 «Самые шокирующие гипотезы» (16+)
06:00 «С бодрым утром!» (16+)
08:30, 12:30, 16:30, 19:30, 23:00 «Новости» (16+)
09:00 «Документальный спецпроект» (16+)
10:00 «Засекреченные списки» (16+)
11:00 «Как устроен мир» (16+)
12:00, 16:00, 19:00 «112» (16+)
13:00 «Загадки человечества» (16+)
14:00 «Невероятно интересные истории» (16+)
15:00 «Момент в истории» (16+)
17:00, 01:40 «Тайны Чапман» (16+)
20:00 «АВТОБАН», х/ф (16+)
21:45, 23:25 «ФЕРРАРИ», х/ф (16+)

СПАС

07:00 «Встреча» (12+)
08:00 «Утро на «Спасе» (0+)
13:00 «Восхождение в Иерусалим», д/ф (6+)
13:50, 02:20 «День патриарха» (0+)
14:00 «Монастырская кухня» (0+)
15:55 «ЗВЕЗДОЧЕТ», х/ф (12+)
17:10 «ВЫЗЫВАЕМ ОГОНЬ НА СЕБЯ», х/ф (0+)
20:30, 01:25 «Вечер на «Спасе» (0+)
21:30 «СВЯТОЙ ПАИСИЙ. ИЗ ФАРАСЫ НА НЕБЕСА», х/ф (6+)
22:20, 06:10 «Прямая линия. Ответ священника» (12+)
23:20, 04:35 «Поле битвы» (16+)
00:10 «Бесогон» (18+)
02:30 «Русские», д/ф (0+)
03:15 «Бог на войне», д/ф (12+)
04:00 «Культура наций». Цикл «Россия и мир. Россия – Казахстан», д/ф (0+)
05:20 «Простые чудеса» (12+)

СТС

06:00 «100 мест, где поесть» (16+)
09:40 «МИТРИЧ», сериал (16+)
14:50 «ГРАНИЦА МИРОВ», сериал (16+)
21:00 «СТУКАЧ», х/ф (16+)
23:20 «72 ЧАСА», х/ф (16+)
01:05 «88 МИНУТ», х/ф (16+)
02:45 «Кино в деталях с Федором Бондарчуком» (18+)
03:35 «СЛОН ПО ИМЕНИ БЕНДЖАМИН», х/ф (12+)



05:05 «ЛЮБОВЬ ОТ ВСЕХ БОЛЕЗНЕЙ», х/ф (16+)

Домашний

06:30, 06:10 «По делам несовершеннолетних» (16+)
07:30, 05:20 «Давай разведемся!» (16+)
08:30, 02:25 «Тест на отцовство» (16+)
10:30, 22:55 «Понять. Простить», д/с (16+)
11:35, 00:05 «Порча», д/с (16+)
12:40, 01:05 «Знахарка», д/с (16+)
13:15, 01:30 «Верну любимого», д/с (16+)
13:50, 02:00 «Голоса ушедших душ», д/с (16+)
14:25 «Красивая и счастливая 45+» (16+)
14:40 «ТОТ, КТО РЯДОМ», х/ф (16+)
19:00 «ИЗ СЕРДЦА ПРОЧЬ», х/ф (16+)
04:05 «Одна за всех» (16+)

ТВ3

06:00 Мультфильмы (0+)
08:30 «Леди Баг и Суперкот», м/с (6+)
09:00, 15:30 «СЛЕПАЯ», сериал (16+)
10:00 «ГАДАЛКА», сериал (16+)
18:00 «ЛИСА», сериал (16+)
20:00 «ГЛУХАРЬ», сериал (16+)
23:00 «МАЖОР», х/ф (18+)
01:00 «Дневник экстрасенса» (16+)

ПЯТНИЦА!

05:00, 04:10 «Секреты на кухне» (16+)
05:30, 01:40, 04:30 «Пятница News» (16+)
06:00 «Гастротур» (16+)
06:40, 13:00 «Битва шефов» (16+)
08:50 «Молодые ножи» (16+)
10:20, 19:00 «Молодые ножи. Новая кровь» (16+)
21:40 «Черный список. На кухне» (16+)
22:40 «Выживалити. Миссия «Альфа» (16+)
02:10 «Черный список» (16+)

Звезда

05:30 «ПСЕВДОНИМ «АЛБАНЕЦ», сериал (16+)
07:00 «Сегодня утром» (12+)
09:00, 13:00, 19:00 «Новости дня» (16+)
09:15, 21:00 «Открытый эфир» (16+)
11:00 «Тайны военной разведки», д/с (16+)
11:55, 13:20, 01:20 «КУРЬЕР», х/ф (12+)
14:40, 04:00 «ПСЕВДОНИМ «АЛБАНЕЦ» – 2», сериал (16+)
18:50 «Специальный репортаж» (16+)
19:20 «По горячим следам» (16+)
20:10 «Секретные материалы», д/с (16+)
22:45 «Между тем» (12+)
23:15 «КАТЯ И БЛЭК», сериал (16+)
02:50 «Шедевры военных музеев», д/с (12+)
03:35 «Хроника Победы», д/с (16+)

МИР

05:00, 01:45 «Понять. Простить» (16+)
06:00, 10:00, 13:00, 16:00, 18:00 «Вместе каждый день» (16+)
06:15, 00:05 «Наше кино. История большой любви» (16+)
07:05 «ТАЙНА «ЧЕРНЫХ ДРОЗДОВ», х/ф (16+)
09:05, 10:10 «ЛАРЕЦ МАРИИ МЕДИЧИ», х/ф (16+)



11:05 «СИЦИЛИАНСКАЯ ЗАЩИТА», х/ф (16+)
13:15 «Мировое соглашение» (16+)
14:10 «Дела судебные. Битва за будущее» (16+)
15:05 «Дела судебные. Новые истории» (16+)
16:15, 18:20 «Дела судебные. Яблоко раздора» (16+)
18:30 «Дела судебные. Деньги верните!» (16+)
20:25 «Миллион за 5 минут. Дети» (6+)
21:10 «Миллион за 5 минут» (16+)
21:50, 22:35 «Игра в кино» (16+)
23:20 «Игра в кино. Чемпионат мира» (16+)
00:55 «Первый Евразийский канал» (12+)
04:45 «ЖИТЬ СНАЧАЛА», сериал (16+)

ТНТ

07:00, 05:50 «САШАТАНЯ», сериал (16+)
16:20 «ПРАЗДНИКИ», сериал (16+)
19:00 «ГУЛЯЙ, ШАЛЬНАЯ», сериал (16+)
21:00 «ТЕЛОХРАНИТЕЛИ», сериал (16+)
23:00 «ГОРЬКО!-2», х/ф (16+)



00:55 «ГОРЬКО!», х/ф (16+)
02:30 «Однажды в России» (16+)
05:00 «Утро ТНТ» (16+)

В ТВ-программе возможны изменения по независящим от редакции причинам

Первый канал

05:00 «Доброе утро» (0+)
09:00, 13:00, 16:00, 03:00 «Новости»
09:05 «Модный приговор» (0+)
09:55 «Жить здорово!» (16+)
10:40, 13:25, 15:00, 18:15 «Время покажет» (16+)
13:55, 18:45, 22:45 «Большая игра» (16+)
16:15 «Давай поженимся!» (16+)
17:05 «Мужское/Женское» (16+)
18:00 «Вечерние новости»
19:50 «Пусть говорят» (16+)
21:00 «Время»
21:45 «ПАВЕЛ. ПЕРВЫЙ И ПОСЛЕДНИЙ», сериал (16+)
23:45, 03:05 «Подкаст.Лаб» (16+)

РОССИЯ 1

05:00 «Утро России»
05:07, 05:35, 06:07, 06:35, 07:07, 07:35, 08:07, 08:35 «Местное время». «Вести. Красноярск»
09:00, 11:00, 14:00, 16:30, 20:00, 03:00 «Вести»
09:30 «Местное время». «Вести. Красноярск»
09:55 «О самом главном» (12+)
11:30 «Местное время». «Вести. Красноярск»
12:00, 18:00 «60 минут» (12+)
14:30, 02:15 «МОСКОВСКАЯ БОРЗАЯ», сериал (12+)
17:00 «Малахов» (16+)
21:10 «Местное время». «Вести. Красноярск»
21:30 «АЛЛА-ТАКСИ», сериал (12+)
23:40 «Вечер с Владимиром Соловьевым» (12+)

МАТЧ!

06:00 Волейбол. Чемпионат России. Суперлига. Мужчины. 1/4 финала (6+)
07:55 «Новости» (0+)
08:00 Дзюдо. Мировой тур. Турнир «Большого шлема». Трансляция из Грузии (12+)
10:00 «Непобедимый» (12+)
10:30 «Вид сверху» (12+)
11:00, 13:05 «Новости»
11:05, 14:50, 18:55, 03:35 «Все на «Матч!» (12+)
13:10 «Специальный репортаж» (12+)
13:30, 15:30 Биатлон. Альфа-Банк. Чемпионат России. Суперперсьют. Мужчины. Прямая трансляция из Увата
17:00 «Есть тема!» Прямой эфир
18:25 «Формула-1». Гаснут огни» (12+)
20:10 «Конор Макгрегор – ирландец», д/ф (16+)
21:15 Смешанные единоборства. UFC. Мовсар Евлоев против Лерона Мерфи. Трансляция из Великобритании (16+)
23:15 Хоккей. Фонбет. Чемпионат КХЛ. 1/8 финала. Прямая трансляция
02:00 Бильярд. BetBoom. Лига чемпионов. Прямая трансляция из Москвы
04:30 «Пеле. Король футбола», д/ф (12+)
05:30 «Вопреки всему» (12+)

НТВ

06:30 «Утро. Самое лучшее» (16+)
08:00, 10:00, 13:00, 16:00, 19:00, 00:15 «Сегодня»
08:25, 10:35, 04:45 «ПЕС», сериал (16+)
13:25 «Чрезвычайное происшествие» (16+)
14:00 «Место встречи» (16+)
16:45 «За гранью» (16+)
17:50 «ДНК» (16+)
20:00 «МЕРТВАЯ ТОЧКА», сериал (16+)
22:10 «КАНЦЕЛЯРСКАЯ КРЫСА. БОЛЬШОЙ ПЕРЕДЕЛ», сериал (16+)
00:35 «Поздняков» (16+)
00:50 «ПОТЕРЯННЫЕ», сериал (16+)
04:15 «АГЕНТСТВО СКРЫТЫХ КАМЕР», сериал (16+)

Пятый канал

05:00, 09:00, 13:00, 17:00 «Известия» (16+)
05:25, 09:30 «ВЕЛИКОЛЕПНАЯ ПЯТЕРКА – 3», сериал (16+)
08:25 «Ваше здоровье!» (12+)
09:45, 13:30 «ВЕЛИКОЛЕПНАЯ ПЯТЕРКА – 4», сериал (16+)
17:30, 02:25 «СЛЕД», сериал (16+)
22:20, 01:40 «СВОИ-7», сериал (16+)
23:05, 00:55 «СВОИ-5», сериал (16+)
00:00 «Известия. Итоговый выпуск» (16+)
00:30 «День ангела» (6+)

РОССИЯ К

06:30 «Диалоги о животных» (16+)
07:15 «Театральная летопись» (16+)
07:45, 18:45, 00:15 «Дубна. Рождение мира» (16+)
08:30 «ЖИЗНЬ И УДИВИТЕЛЬНЫЕ ПРИКЛЮЧЕНИЯ РОБИНЗОНА КРУЗО», х/ф (0+)
10:00, 12:30, 17:00, 19:30, 00:00 «Новости культуры» (16+)
10:15 «Наблюдатель» (16+)
11:15, 00:55 «XX век» (16+)
12:45 «Новости. Подробно. Театр» (16+)
13:00 «Илья Франк. Нобелевские победы российской науки», д/ф (16+)
13:45 «В ПОИСКАХ КАПИТАНА ГРАНТА», х/ф (0+)
14:55 «Белоруссия. Усадьба Козелл-Поклевских», д/ф (16+)
15:25 «2 Верник 2» (16+)
16:30 «Моя любовь – Россия!» (16+)
17:15, 01:50 «Музыка эпохи барокко» (16+)
18:05 «Борис Любимов. Драматургия одной судьбы», д/ф (16+)
19:45 «Главная роль» (16+)
20:05 «Монолог в 4-х частях» (16+)
20:35 «Спокойной ночи, малыши!»
20:50 «Кино о кино» (16+)
21:30 «Энигма. Степан Армасарь» (16+)
22:15 «ВЕРТИКАЛЬ», х/ф (0+)
23:30 «Рассекреченная история», д/ф (16+)

РОССИЯ 24

10:08, 16:45 «Интервью» (12+)
10:34, 23:35, 02:32 «Вести. Дежурная часть» (16+)
11:31, 12:18, 13:00, 14:00, 14:45, 17:00, 18:00, 19:00, 20:00, 04:00, 06:00, 07:00 «Новости» (16+)
11:35, 12:32, 13:53, 14:42, 17:34, 21:21, 03:23 «Погода 24» (12+)
11:40 «День в истории» (6+)
12:51, 18:54, 19:54, 05:34, 06:53 «Инструкция» (12+)
13:32 «Вести.Net» (12+)
17:46, 20:46, 05:46 «Есть решение» (12+)
21:00, 21:33, 00:00 «Факты» (12+)
01:02, 03:00, 03:35 «Вести с Алексеем Казаковым» (16+)

ОТР

06:00, 08:00 «Утро на Енисее» (12+)
07:00, 12:00, 12:30, 13:00, 13:30, 14:00, 14:50, 17:00, 18:30 «Новости» (16+)
07:25 «Финансовый компас» (16+)
07:30 «Что и как» (12+)
07:45, 17:15, 18:15 «Новости районов» (16+)
09:00, 15:00, 01:50 «В поисках утраченного искусства», д/ф (16+)
09:45 «Песня остается с человеком» (12+)
10:00 «ЛЕДИ МАКБЕТ МЦЕНСКОГО УЕЗДА», х/ф (16+)
11:20 «Очевидно. Вероятно» с академиком Арутюном Аветисяном» (12+)
12:05, 12:35, 21:20 «Пестрый мир» (12+)
13:05, 13:35, 14:05 «ОТРажение»
16:00, 19:00, 22:00, 00:00 «Новости» (с сурдопереводом)
16:05, 22:20 «ОТРажение» (с сурдопереводом)
17:30 «Интервью» (16+)
17:45 «Наша экономика» (16+)
18:00 «Законодательная власть» (16+)
19:15 «Календарь» (12+)
19:45 «ТРОИХ НУЖНО УБРАТЬ», х/ф (16+)
00:15 «БРОДЯЧИЙ АВТОБУС», х/ф (16+)
02:35 «Город с историей», д/ф (12+)
03:20 «ТРОИХ НАДО УБРАТЬ», х/ф (16+)
05:00 «ОТРажение. Итоги» (12+)

Енисей

06:00 «Утро на Енисее» (12+)
09:00, 17:00 «СЕРЕБРЯНЫЙ БОР», сериал (16+)
10:00, 12:00, 14:00, 16:30, 18:30, 19:30, 20:30, 23:30, 05:00 «Новости» (16+)
10:30, 17:55, 21:05 «Давайте пробовать» (16+)
10:35, 14:45, 18:15, 23:10, 02:30 «Что и как» (12+)
10:45 «Король гриля» (12+)
11:35, 12:45, 16:25, 19:10, 00:30, 05:55 «Полезная программа» (16+)
11:40 «Технологии обмана» (16+)
11:55, 18:25, 21:00, 23:25, 04:55 «Мировые новости» (16+)
12:15, 14:15, 16:45, 20:00, 00:15 «Новости районов» (16+)
12:30, 14:30, 19:00, 00:00 «Интервью» (16+)
12:50, 15:00, 02:45 «Все для победы» (16+)
13:00 «ЖЕНСКИЕ СЕКРЕТЫ», сериал (16+)
15:15 «МАГОМАЕВ», сериал (12+)
16:15 «Край без окраин» (12+)
18:00 «Вне зоны», д/ф (16+)
19:15, 20:15, 22:55, 02:15, 05:40 «Наша экономика» (16+)
21:10 «ЛЮДМИЛА ГУРЧЕНКО», сериал (12+)
00:35 «КРАСНАЯ ЗОНА», сериал (16+)
03:00 «Святыни России», д/ф (12+)
04:00 «Смерть на сцене», д/ф (12+)
05:25 «Порядки на грядке» (12+)

ТВЦ

06:00 «Настроение» (12+)
08:15 «Доктор И...» (16+)
08:40 «ДЕЛА ЖИТЕЙСКИЕ», сериал (16+)
10:35 «Актерские драмы» (16+)
11:30, 14:30, 17:50, 22:00, 00:00 «События»
11:50, 02:50 «ТАЕЖНЫЙ ДЕТЕКТИВ. ОХОТА НА МАМОНТА», х/ф (16+)
13:45, 05:00 «Мой герой» (12+)
14:50 «Город новостей» (16+)
15:05 «КОЧЕВНИЦА. ПРЕДСКАЗАНИЯ ПЕРЕСЛАВЛЯ», х/ф (16+)
16:55 «Легенды эстрады», д/ф (16+)
18:10 «ЧЕРНЫЕ НАЧИНАЮТ – БЕЛЫЕ ВЫИГРЫВАЮТ. ЖРЕБИЙ БРОШЕН», х/ф (16+)
22:35 «10 самых...» (16+)
23:05 «Русские тайны», д/ф (16+)
00:35 «Петровка, 38» (16+)
00:50 «Настоящий детектив», д/ф (16+)
01:30 «Охота на маньяка», д/ф (16+)
02:10 «90-е», д/ф (18+)
04:20 «Короли эпизода» (16+)
05:30 «Большое кино», д/ф (16+)

РЕН ТВ

05:00, 18:00, 00:55, 04:30 «Самые шокирующие гипотезы» (16+)
06:00 «С бодрым утром!» (16+)
08:30, 12:30, 16:30, 19:30, 23:00 «Новости» (16+)
09:00, 11:00 «Как устроен мир» (16+)
12:00, 16:00, 19:00 «112» (16+)
13:00, 14:00, 15:00 «Невероятно интересные истории» (16+)
17:00, 01:50 «Тайны Чапман» (16+)
20:00 «ПЫЛАЮЩЕЕ МОРЕ», х/ф (16+)
22:00, 23:25 «ДЕЛО ХРАБРЫХ», х/ф (16+)



СПАС

07:00 «Встреча» (12+)
08:00 «Утро на «Спасе» (0+)
13:00 «Тайна Ноева ковчега», д/ф (0+)
13:55, 02:20 «День патриарха» (0+)
14:05 «Монастырская кухня» (0+)
16:00 «ЗВЕЗДОЧЕТ», х/ф (12+)
17:20 «ВЫЗЫВАЕМ ОГОНЬ НА СЕБЯ», х/ф (0+)
20:30, 01:25 «Вечер на «Спасе» (0+)
21:30 «СВЯТОЙ ПАИСИЙ. ИЗ ФАРАСЫ НА НЕБЕСА», х/ф (6+)
22:20, 06:10 «Прямая линия. Ответ священника» (12+)
23:20, 04:35 «Поле битвы» (16+)
00:10 «Бесогон» (18+)
02:30 «Феодоровская икона Божией Матери». Цикл «Лики Богородицы», д/ф (0+)
03:00 «Икона Феодоровской Божией Матери». Цикл «Царица небесная», д/ф (0+)
03:25 «Жены», д/ф (16+)
04:00 «Культура наций». Цикл «Россия и мир. Россия – Беларусь», д/ф (0+)
05:20 «Парсуна с Владимиром Легойдой» (6+)

СТС

06:00 «ЛЮБОВЬ ОТ ВСЕХ БОЛЕЗНЕЙ», х/ф (16+)
06:40 «ДОМОЧАТЦЫ», сериал (16+)
06:50 «100 мест, где поесть» (16+)
09:40 «МИТРИЧ», сериал (16+)
12:40 «ГРАНИЦА МИРОВ», сериал (16+)
21:00 «ДОСПЕХИ БОГА – 3. МИССИЯ «ЗОДИАК», х/ф (16+)
23:35 «ПАДЕНИЕ ЛОНДОНА», х/ф (18+)



01:25 «ПАДЕНИЕ ОЛИМПА», х/ф (16+)
03:10 «НЕПОТОПЛЯЕМЫЕ», х/ф (16+)
05:00 «СЛОН ПО ИМЕНИ БЕНДЖАМИН», х/ф (12+)

Домашний

06:30, 06:00 «По делам несовершеннолетних» (16+)
08:10, 05:10 «Давай разведемся!» (16+)
09:10, 02:35 «Тест на отцовство» (16+)
11:15, 23:15 «Понять. Простить», д/с (16+)
12:15, 00:20 «Порча», д/с (16+)
13:20, 01:15 «Знахарка», д/с (16+)
13:55, 01:40 «Верну любимого», д/с (16+)
14:30, 02:10 «Голоса ушедших душ», д/с (16+)
15:05 «БАРЫШНЯ И ХУЛИГАН», сериал (16+)
19:00 «ИЗ СЕРДЦА ПРОЧЬ», х/ф (16+)
04:15 «Одна за всех» (16+)

ТВ3

06:00 Мультфильмы (0+)
08:30 «Леди Баг и Суперкот», м/с (6+)
09:00, 15:30 «СЛЕПАЯ», сериал (16+)
10:00 «ГАДАЛКА», сериал (16+)
18:00 «ЛИСА», сериал (16+)
20:00 «ГЛУХАРЬ», сериал (16+)
23:00 «ПАТХАН: СХВАТКА СО СМЕРТЬЮ», х/ф (18+)
01:45 «Дневник экстрасенса» (16+)

ПЯТНИЦА!

05:00, 04:00 «Секреты на кухне» (16+)
05:50, 02:20, 04:30 «Пятница News» (16+)
06:20 «Битва шефов» (16+)
08:30 «Молодые ножи» (16+)
09:50 «Молодые ножи. Новая кровь» (16+)
12:50 «Новые «Четыре свадьбы» (16+)
19:00, 23:40 «Новые «Пацанки» (16+)
22:00 «Умнее всех» (12+)
02:50, 03:20, 03:50 «Черный список» (16+)

Звезда

05:30, 14:40 «ПСЕВДОНИМ «АЛБАНЕЦ» – 2», сериал (16+)
07:00 «Сегодня утром» (12+)
09:00, 13:00, 19:00 «Новости дня» (16+)
09:15, 21:00 «Открытый эфир» (16+)
11:00 «Тайны военной разведки», д/с (16+)
11:55, 13:20, 01:20 «БЕРЕГИТЕ МУЖЧИН!», х/ф (12+)
18:50 «Специальный репортаж» (16+)
19:20 «По горячим следам» (16+)
20:10 «Код доступа» (12+)
22:45 «Между тем» (12+)
23:15 «КАТЯ И БЛЭК», сериал (16+)
02:40 «ДОБРОЕ УТРО», х/ф (12+)
04:10 «Шедевры военных музеев», д/с (12+)

МИР

05:00, 06:15, 10:10, 04:40 «ЖИТЬ СНАЧАЛА», сериал (16+)
06:00, 10:00, 13:00, 16:00, 18:00 «Вместе каждый день» (16+)
13:15 «Мировое соглашение» (16+)
14:10 «Дела судебные. Битва за будущее» (16+)
15:05 «Дела судебные. Новые истории» (16+)
16:15 «Обману. Нет» (16+)
16:35, 18:20 «Дела судебные. Яблоко раздора» (16+)
18:30 «Дела судебные. Деньги верните!» (16+)
20:25 «Миллион за 5 минут. Дети» (16+)
21:10 «Миллион за 5 минут» (16+)
21:50 «Игра в кино. Битва блогеров» (16+)
22:35 «Игра в кино» (16+)
23:20 «Игра в кино. Чемпионат мира» (16+)
00:05 «Быть Большим. 250 сезонов главного театра России», д/ф (12+)
00:30 «Наше кино. История большой любви» (16+)
00:55 «Первый Евразийский канал» (12+)
01:40 «Понять. Простить» (16+)

ТНТ

07:00, 05:50 «САШАТАНЯ», сериал (16+)
16:00 «ПРАЗДНИКИ», сериал (16+)
19:00 «ГУЛЯЙ, ШАЛЬНАЯ», сериал (16+)
21:00 «ТЕЛОХРАНИТЕЛИ», сериал (16+)
23:00 «ШПИОНСКАЯ СВАДЬБА», х/ф (18+)



01:00 «РУБЕЖ ВЫЖИВАНИЯ», х/ф (18+)
02:50 «Однажды в России» (16+)
05:00 «Утро ТНТ» (16+)

В ТВ-программе возможны изменения по независящим от редакции причинам

Первый канал

05:00 «Доброе утро» (0+)
09:00, 13:00, 16:00 «Новости»
09:05 «Модный приговор» (0+)
09:55 «Жить здорово!» (16+)
10:40, 13:25, 15:00 «Время покажет» (16+)
13:55 «Большая игра» (16+)
16:15 «Давай поженимся!» (16+)
17:05 «Мужское/Женское» (16+)
18:00 «Вечерние новости»
18:40 «Человек и закон» (16+)
19:45 «Поле чудес» (16+)
21:00 «Время»
21:45 «Голос» (12+)
23:30 «АНАТОМИЯ ПАДЕНИЯ», х/ф (18+)



02:05 «Подкаст.Лаб» (16+)

РОССИЯ 1

05:00 «Утро России»
05:07, 05:35, 06:07, 06:35, 07:07, 07:35, 08:07, 08:35 «Местное время». «Вести. Красноярск»
09:00, 11:00, 14:00, 16:30, 20:00 «Вести»
09:30 «Местное время». «Вести. Красноярск»
09:55 «О самом главном» (12+)
11:30 «Местное время». «Вести. Красноярск»
12:00, 18:00 «60 минут» (12+)
14:30 «МОСКОВСКАЯ БОРЗАЯ», сериал (12+)
17:00 «Прямой эфир» (16+)
21:10 «Местное время». «Вести. Красноярск»
21:30 «Ну-ка, все вместе! Хором!». Финал (12+)
01:35 «СКАЗКИ МАЧЕХИ», х/ф (12+)



МАТЧ!

06:00 Баскетбол. Единая лига ВТБ. «Автодор» (Саратов) – МБА-МАИ (Москва) (6+)
07:55 «Новости» (0+)
08:00 Бокс. Кубок России. Мужчины. Финалы. Трансляция из Самары (16+)
10:00 «Непобедимый» (12+)
10:30 «Формула-1». Гаснут огни» (12+)
11:00, 13:05 «Новости»
11:05, 14:50, 18:55, 03:55 «Все на «Матч!» (12+)
13:10 «Небесная грация» (6+)
13:30, 15:30 Биатлон. Альфа-Банк. Чемпионат России. Суперперсьют. Женщины. Прямая трансляция из Увата
17:00 «Есть тема!» Прямой эфир
18:25, 05:30 «Дело №» (16+)
20:30 Смешанные единоборства. One FC. Прямая трансляция из Таиланда
22:30 Футбол. BetBoom. Матч сборной. Россия – Никарагуа. Прямая трансляция из Краснодара
02:00 Смешанные единоборства. ACA. Александр Подлесный против Жозиеля Силвы. Прямая трансляция из Белоруссии

НТВ

06:30 «Утро. Самое лучшее» (16+)
08:00, 10:00, 13:00, 16:00, 19:00 «Сегодня»
08:25 «Мои университеты. Будущее за настоящим», д/ф (6+)
09:25, 10:35 «ПЕС», сериал (16+)
13:25 «Чрезвычайное происшествие» (16+)
14:00 «Место встречи» (16+)
16:45 «ДНК» (16+)
17:55 «Жди меня» (12+)
20:00 «МЕРТВАЯ ТОЧКА», сериал (16+)
22:10 «КАНЦЕЛЯРСКАЯ КРЫСА. БОЛЬШОЙ ПЕРЕДЕЛ», сериал (16+)
00:20 «Своя правда» (16+)
02:10 «Квартирный вопрос» (0+)
03:00 «МОЯ РЕВОЛЮЦИЯ», х/ф (16+)
04:40 «ЧУЖОЙ ДЕД», х/ф (16+)

5 Пятый канал

05:00, 09:00, 13:00, 17:00 «Известия» (16+)
05:50, 09:30 «ВЕЛИКОЛЕПНАЯ ПЯТЕРКА – 3», сериал (16+)
08:30 «Ваше здоровье!» (12+)
09:45, 13:30 «ВЕЛИКОЛЕПНАЯ ПЯТЕРКА – 4», сериал (16+)
15:20 «ВЕЛИКОЛЕПНАЯ ПЯТЕРКА – 5», сериал (16+)
17:30 «ВЕЛИКОЛЕПНАЯ ПЯТЕРКА – 7», сериал (16+)
18:20 «ЧЕРНЫЙ ПЕС», сериал (16+)
23:10 «Светская хроника» (16+)
00:10, 01:00 «Они потрясли мир» (16+)
01:50 «УСЛОВНЫЙ МЕНТ – 6», сериал (16+)

РОССИЯ К

06:30 «Царица Небесная. Феодоровская икона Божией Матери», д/ф (16+)
07:15 «Театральная летопись» (16+)
07:45, 18:45 «Дубна. Рождение мира» (16+)
08:30 «ВЕРТИКАЛЬ», х/ф (0+)
09:45 «Кристальные истории» (16+)
10:00, 12:30, 17:00, 19:30, 23:25 «Новости культуры» (16+)
10:15 «ДОМ ОКНАМИ В ПОЛЕ», х/ф (16+)
10:45 «XX век» (16+)
12:00 «Самара. Дом Сандры», д/ф (16+)
12:45 «Открытая книга» (16+)
13:15 «Георгий Флеров», д/ф (16+)
13:45 «В ПОИСКАХ КАПИТАНА ГРАНТА», х/ф (0+)
15:05 «Мой ГИТИС», д/ф (16+)
15:50 «Энигма. Татьяна Гринденко» (16+)
16:30 «Письма из провинции» (16+)
17:15, 01:50 «Музыка эпохи барокко» (16+)
18:05 «Царские забавы», д/ф (16+)
19:45 «Искатели» (16+)
20:35 «Линия жизни» (16+)
21:35 «ПЬЕСА ДЛЯ МУЖЧИНЫ», спектакль (16+)
22:35 «2 Верник 2» (16+)
23:40 «МАЯК НА КРАЮ СВЕТА», х/ф (16+)
02:35 «Лебеди», «Крылья, ноги и хвосты», м/ф (16+)

РОССИЯ 24

10:34, 23:27, 02:32 «Вести. Дежурная часть» (16+)
11:31, 12:18, 13:00, 14:00, 14:45, 17:08, 17:46, 19:00, 23:00, 03:00, 05:00, 06:00, 08:00, 09:00 «Новости» (16+)
11:35, 12:32, 13:53, 14:42, 17:29, 21:21 «Погода 24» (12+)
11:40 «День в истории» (6+)
12:51, 13:48, 17:34, 19:54, 05:52, 09:32 «Инструкция» (12+)
15:44, 18:44, 03:45, 09:42 «Америка» (12+)
16:10, 23:52 «Бесогон ТВ» (18+)
20:00 «ВЭФ» (12+)
21:00, 21:33 «Факты» (12+)
01:02 «Вести с Александром Кареевским» (16+)
04:00, 07:00 «Международное обозрение» (12+)
06:37, 08:37 «Индустрия кино» (12+)

ОТР

06:00, 08:00 «Утро на Енисее» (12+)
07:00, 12:00, 12:30, 13:00, 13:30, 14:00, 14:50, 17:00, 18:30 «Новости» (16+)
07:25 «Мировые новости» (16+)
07:30, 18:00 «Наша экономика» (16+)
07:45, 17:15, 18:15 «Новости районов» (16+)
09:00 «Почитаем!» с Егором Серовым» (16+)
09:15 «Нескучное дело» с Сергеем Ломакиным» (12+)
09:30 «Человек и судьба» (16+)
10:00, 03:55 «СТАНЦИОННЫЙ СМОТРИТЕЛЬ», х/ф (16+)



11:05 «Моя история» с Дмитрием Кирилловым. «Ольга Кабо» (16+)
12:05, 12:35, 21:30 «Пестрый мир» (12+)
13:05, 13:35, 14:05 «ОТРажение»
15:00 «Родительское собрание» (12+)
16:00, 19:00, 22:00, 00:00 «Новости» (с сурдопереводом)
16:05, 22:20 «ОТРажение» (с сурдопереводом)
17:30 «Интервью» (16+)
17:45 «Наше здоровье» (16+)
19:15 «Календарь» (12+)
19:45 «БОРСАЛИНО И КОМПАНИЯ», х/ф (16+)
00:15 «Я ХУДЕЮ», х/ф (16+)
01:55 «Кино для полуночников. «БЕЗ КРЫШИ, ВНЕ ЗАКОНА», х/ф (18+)
03:40 «Песня остается с человеком» (12+)
05:05 «Большая страна» (12+)

Енисей

06:00 «Утро на Енисее» (12+)
09:00, 17:00 «СЕРЕБРЯНЫЙ БОР», сериал (16+)
10:00, 12:00, 14:00, 16:30, 18:30, 19:30, 20:30, 23:30, 05:00 «Новости» (16+)
10:30, 11:40, 14:45, 18:15, 02:30 «Наша экономика» (16+)
10:45 «Король гриля» (12+)
11:35, 17:55, 21:05 «Полезная программа» (16+)
11:55, 18:25, 21:00, 23:25, 04:55 «Мировые новости» (16+)
12:15, 14:15, 16:45, 20:00 «Новости районов» (16+)
12:30, 14:30 «Интервью» (16+)
12:45, 16:25, 19:25, 00:30, 05:55 «Давайте пробовать» (16+)
12:50, 16:00, 23:10 «Все для победы» (16+)
13:00 «ЖЕНСКИЕ СЕКРЕТЫ», сериал (16+)
15:00 «МАГОМАЕВ», сериал (12+)
18:00 «Технологии обмана» (16+)
19:00, 00:00 «Герои» (16+)
20:15, 22:55, 02:15, 05:40 «Наше здоровье» (16+)
21:10 «ЛЮДМИЛА ГУРЧЕНКО», сериал (12+)
00:35 «КРАСНАЯ ЗОНА», сериал (16+)
02:45 «Что и как» (12+)
03:00 «Святыни России», д/ф (12+)
04:00 «Нина Сазонова. Основной инстинкт», д/ф (12+)
05:25 «Вне зоны», д/ф (16+)

ТВЦ

06:00 «Настроение» (12+)
08:05, 11:50 «ЖЕНЩИНА ЕГО МЕЧТЫ», х/ф (12+)
11:30, 14:30, 17:50 «События»
12:30, 15:05 «ВЕРОНИКА НЕ ХОЧЕТ УМИРАТЬ», сериал (12+)
14:50 «Город новостей» (16+)
16:55 «Легенды эстрады», д/ф (16+)
18:10 «ПОЙМАЙ МЕНЯ», х/ф (16+)
20:05 «ТАЙНА СТАРОГО ПОРТРЕТА», х/ф (16+)
22:00 «В центре событий» (16+)
23:05 «Приговор», д/ф (18+)
00:00 «Следствие ведет КГБ», д/ф (16+)
00:40 «ДЕЛО РУМЯНЦЕВА», х/ф (0+)
02:20 «Петровка, 38» (16+)
02:35 «Закон и порядок» (16+)
03:05 «САДОВНИК», х/ф (16+)
06:00 «Актерские драмы» (16+)

РЕН ТВ

05:00 «Самые шокирующие гипотезы» (16+)
06:00 «С бодрым утром!» (16+)
08:30, 12:30, 16:30, 19:30 «Новости» (16+)
09:00 «Документальный спецпроект» (16+)
10:00 «Засекреченные списки» (16+)
11:00 «Как устроен мир» (16+)
12:00, 16:00, 19:00 «112» (16+)
13:00, 17:00, 04:30 «Тайны Чапман» (16+)
18:00, 03:45 «Главные тайны мира» (16+)
20:00 «ОХРАННИК», х/ф (16+)
21:45 «СТРАХОВЩИК», х/ф (16+)
23:55 «БЕГИ БЕЗ ОГЛЯДКИ», х/ф (18+)
02:05 «БЛИЗНЕЦЫ», х/ф (18+)

СПАС

07:00 «Встреча» (12+)
08:00 «Утро на «Спасе» (0+)
13:00 «Феодоровская икона Божией Матери». Цикл «Лики Богородицы», д/ф (0+)
13:35 «Раненая обитель. Хроника», д/ф (6+)
14:00, 02:20 «День патриарха» (0+)
14:10 «Монастырская кухня» (0+)
15:05 «ГЕРОИ ШИПКИ», х/ф (0+)
17:30 «ВЫЗЫВАЕМ ОГОНЬ НА СЕБЯ», х/ф (0+)
18:55 «ОТПУСК, КОТОРЫЙ НЕ СОСТОЯЛСЯ», х/ф (6+)
20:30 «Вечер на «Спасе» (0+)
21:30 «СВЯТОЙ ПАИСИЙ. ИЗ ФАРАСЫ НА НЕБЕСА», х/ф (6+)
01:25, 06:15 «Русский ковчег с Яном Таксюром» (12+)
02:30 «Поле битвы» (16+)
05:20 «Американский след. Операция «Украина», д/ф (16+)

СТС

06:00 «СЛОН ПО ИМЕНИ БЕНДЖАМИН», х/ф (12+)
06:30 «Уральские пельмени». «Смехbook» (16+)
10:00, 21:00 Шоу «Уральские пельмени» (16+)
19:30 «Шоу «Уральские пельмени». «География пельменей» (16+)

Домашний

06:30 «По делам несовершеннолетних» (16+)
07:55, 05:20 «Давай разведемся!» (16+)
08:55, 03:05 «Тест на отцовство» (16+)
11:00, 23:50 «Понять. Простить», д/с (16+)
12:00, 00:55 «Порча», д/с (16+)
13:10, 01:45 «Знахарка», д/с (16+)
13:45, 02:10 «Верну любимого», д/с (16+)
14:20, 02:40 «Голоса ушедших душ», д/с (16+)
14:55 «ЖЕНЩИНА В ЗЕРКАЛЕ», х/ф (16+)
19:00 «ЛЮБОВЬ ПО ПАМЯТИ», х/ф (16+)
23:00 «Уютное утро» (16+)
23:35 «Красивая и счастливая 45+» (16+)
04:45 «Одна за всех» (16+)
06:10 «ВЕРНУТЬ ЖИЗНЬ», х/ф (16+)

ТВ3

06:00, 05:30 Мультфильмы (0+)
08:30 «Новый день» (16+)
09:30 «ПОРЧА», сериал (16+)
15:15 «СЛЕПАЯ», сериал (16+)
19:30 «РЕМНАНТ: ВСЕ ЕЩЕ ВИЖУ ТЕБЯ», х/ф (16+)
21:30 «КОМНАТА ЖЕЛАНИЙ», х/ф (16+)
23:30 «КУКУШКА», х/ф (18+)
01:30 «Дневник экстрасенса» (16+)

ПЯТНИЦА!

05:00, 04:15 «Секреты на кухне» (16+)
05:40, 02:00, 04:30 «Пятница News» (16+)
06:10 «Гастротур» (16+)
06:50 «Битва шефов» (16+)
09:00 «Умнее всех» (12+)
10:10 «Молодые ножи. Новая кровь» (16+)
13:00 «Черный список. На кухне» (16+)
15:50 «Новые пацанки» (16+)
19:00 «Выживалити. Миссия «Альфа» (16+)
00:20 «КОМИССАР РЕКС», сериал (16+)
02:30 «Черный список» (16+)

Звезда

05:05 «ПСЕВДОНИМ «АЛБАНЕЦ» – 2», сериал (16+)
09:00, 13:00, 19:00 «Новости дня» (16+)
09:20 «Ищу своих» (12+)
10:40, 13:25 «БАТЯ», сериал (16+)
19:40 «Загадки века», д/с (12+)
20:30 «Война миров», д/с (16+)
21:20 «Специальный репортаж. Что русскому смешно…» (16+)
22:00 «Здравствуйте, товарищи!» (16+)
23:30 «Музыка+» (12+)
00:55 «ССОРА В ЛУКАШАХ», х/ф (12+)



02:25 «СЕЛЬСКИЙ ВРАЧ», х/ф (12+)
04:10 «ПОДПОЛЬЩИКИ», сериал (16+)
04:50 «БЛИЗНЕЦЫ», х/ф (6+)

МИР

05:00, 06:15, 10:10 «ЖИТЬ СНАЧАЛА», сериал (16+)
06:00, 10:00, 13:00, 16:00, 18:00 «Вместе каждый день» (16+)
13:15 «Мировое соглашение» (16+)
14:10 «Дела судебные. Битва за будущее» (16+)
15:05 «Дела судебные. Новые истории» (16+)
16:15 «Обману. Нет» (16+)
16:35, 18:20 «Дела судебные. Яблоко раздора» (16+)
18:30 «Дела судебные. Деньги верните!» (16+)
19:30 «ЗДРАВСТВУЙ И ПРОЩАЙ», х/ф (16+)



21:30 «БЕЛЫЙ ТИГР», х/ф (16+)
23:40 «СЛУЧАЙ В КВАДРАТЕ 36-80», х/ф (16+)
00:55 «ПОДКИДЫШ», х/ф (16+)
02:05 «БЛИЗНЕЦЫ», х/ф (16+)
03:30 «ШКОЛА ВЫЖИВАНИЯ ОТ ОДИНОКОЙ ЖЕНЩИНЫ С ТРЕМЯ ДЕТЬМИ В УСЛОВИЯХ КРИЗИСА», сериал (12+)

ТНТ

07:00 «САШАТАНЯ», сериал (16+)
20:00 «Комеди клаб» (16+)
22:00 «Комеди клаб». Лучшее» (16+)
23:00 «Stand up» (18+)
00:00 «Женский стендап» (18+)
03:30 «Однажды в России» (16+)

В ТВ-программе возможны изменения по независящим от редакции причинам

Первый канал

06:00 «Доброе утро. Суббота» [12+]
09:00 «Умницы и умники» [12+]
09:45 «Слово пастыря» [0+]
10:00, 12:00 «Новости»
10:15 «Оставьте ненужные споры…», д/ф [12+]
11:10 «Щелкунчик. В ожидании чуда», д/ф [0+]
12:15 «Рокот космодрома» [12+]
13:10 «Ну вы, блин, даете!». К юбилею Алексея Булдакова», д/ф [12+]
14:20 «ОСОБЕННОСТИ НАЦИОНАЛЬНОЙ ОХОТЫ В ЗИМНИЙ ПЕРИОД», х/ф [16+]
15:50 «Наше все. Сделано в России» [12+]
16:45 «Кто хочет стать миллионером?» [12+]
18:00 «Вечерние новости»
18:20 «Ледниковый период» [12+]
21:00 «Время»
21:35 «Клуб веселых и находчивых». Высшая лига [16+]
23:55 «АССА», х/ф [16+]
02:30 «Подкаст.Лаб» [16+]

РОССИЯ 1

05:00 «Утро России. Суббота»
08:00 «Местное время». «Вести. Красноярск»
08:20 «Местное время. Суббота» [12+]
08:35 «По секрету всему свету»
09:00 «Формула еды» [12+]
09:25 «Пятеро на одного»
10:10 «Сто к одному»
11:00, 17:00, 20:00 «Вести»
11:30 «Наши. Военкоры» [12+]
12:00 «Доктор Мясников» [12+]
13:00 «МЕСТО ВСТРЕЧИ ИЗМЕНИТЬ НЕЛЬЗЯ», сериал [12+]
17:50 «Привет, Андрей!» [12+]
20:50 «Местное время». «Вести. Красноярск»
21:00 «ОБЪЯВЛЯЮ ВАС МУЖЕМ И ЖЕНОЙ», х/ф [16+]
00:45 «СВАДЕБНЫЙ МАРШ», х/ф [16+]

МАТЧ!

06:00 Баскетбол. Winline Basket Cup. УНИКС (Казань) – «Зенит» (Санкт-Петербург) [6+]
07:55 «Новости» [0+]
08:00 Гандбол. Чемпионат России. Суперлига. Мужчины. ЦСКА – «Пермские медведи» (Пермь) [6+]
09:30 «География спорта» [12+]
10:00 Смешанные единоборства. UFC. Алекс Перейра против Исраэля Адесаньи. Трансляция из США [16+]
11:00, 13:05 «Новости»
11:05, 17:00, 21:00, 03:00 «Все на «Матч!» [12+]
13:10 «Чемпионы», м/ф [6+]
13:30 «Формула-1». Гаснут огни» [12+]
14:00 Биатлон. Альфа-Банк. Чемпионат России. Марафон. Мужчины. Прямая трансляция из Увата
18:15 Хоккей. Фонбет. Чемпионат КХЛ. 1/8 финала. Прямая трансляция
22:55 Футбол. Товарищеский матч. «Зенит» (Россия) – «Кайрат» (Казахстан). Прямая трансляция из Санкт-Петербурга
01:00 Смешанные единоборства. Бетсити. Fight Nights. Прямая трансляция из Элисты
05:00 Волейбол. Чемпионат России. Суперлига. Женщины. 1/2 финала [6+]

НТВ

06:20 «Жди меня» [12+]
07:20 «Смотр» [0+]
08:00, 10:00, 16:00 «Сегодня»
08:20 «Неограниченные возможности» [16+]
09:20 «Едим дома» [0+]
10:20 «Главная дорога» [16+]
11:00 «Живая еда с Сергеем Малоземовым» [12+]
12:00 «Квартирный вопрос» [0+]
13:00 «Сатья» [16+]
14:00 «Поедем, поедим!» [16+]
15:00 «Своя игра» [0+]
16:20 «ЧП. Расследование» [16+]
17:00 «Следствие вели…» [16+]
19:00 «Центральное телевидение» [16+]
20:20 «Ты не поверишь!» [16+]
21:20 «Суперстар! Битва сезонов» [16+]
01:05 «Квартирник НТВ у Маргулиса» [16+]
02:25 «Дачный ответ» [0+]
03:15 «РОЗЫ ДЛЯ ЭЛЬЗЫ», х/ф [16+]
05:00 «ЛОВУШКА», х/ф [16+]

Пятый канал

05:00, 10:05 «УСЛОВНЫЙ МЕНТ – 6», сериал [16+]
09:00 «Страна советов» [16+]
09:30 «Стройнадзор» [16+]
00:00 «Известия. Главное» [16+]
01:05 «Светская хроника» [16+]
02:05 «СВИДЕТЕЛИ», сериал [16+]
04:15 «ЧЕРНЫЙ ПЕС», сериал [16+]

РОССИЯ К

06:30 «Библейский сюжет» [16+]
07:05 «Царевна-лягушка», м/ф [16+]
07:50 «ОСЕННИЕ УТРЕННИКИ», х/ф [16+]
10:05 «Мы – грамотеи!» [16+]
10:45 «Разные судьбы» [16+]
11:25 «СТРАННАЯ ИСТОРИЯ ДОКТОРА ДЖЕКИЛА И МИСТЕРА ХАЙДА», х/ф [12+]
13:00 «Земля людей» [16+]
13:30 «Черные дыры. Белые пятна» [16+]
14:10 «Эрмитаж» [16+]
14:40, 00:40 «Заповедное»: «Сказочная Лапландия», д/ф [16+]
15:25 «Рассказы из русской истории» [16+]
16:35 «ЖИЗЕЛЬ», х/ф [0+]
18:00 «ОПАСНЫЙ ВОЗРАСТ», х/ф [12+]
19:30 «Новости культуры» [16+]
19:50 «ДЕСЯТЬ НЕГРИТЯТ», х/ф [0+]
22:00 «Агора» [16+]
23:00 «ЖЕНИТЬБА», х/ф [18+]
01:20 «Искатели» [16+]
02:05 «Очень синяя борода», «Обратная сторона луны», м/ф [16+]

РОССИЯ 24

10:00 «Новости» [16+]
10:34, 12:05, 23:20 «Вести. Дежурная часть» [16+]
10:35 «Индустрия кино» [12+]
11:05, 18:05, 00:05 «Расследование Эдуарда Петрова» [16+]
12:00, 13:00, 14:00, 16:00, 19:00, 20:00, 01:00, 02:00, 03:00, 06:00, 07:00, 08:00 «Вести» [12+]
13:10, 19:12, 05:35 «Специальный репортаж» [12+]
13:35, 19:35, 06:35 «Погода 24» [12+]
14:14 «Двенадцать» [16+]
15:00 «Международное обозрение» [12+]
01:35, 07:10 «Мобильный репортер» [12+]
02:05, 09:08 «Репортаж» [12+]

ОТР

06:00, 08:00, 17:00, 18:30, 19:00, 23:00 «Новости» [16+]
06:25, 07:25, 08:25 «Финансовый компас» [16+]
06:30, 17:30 «Наше здоровье» [16+]
06:45 «Интервью» [16+]
07:00 «Мировые новости» [16+]
07:30 «Порядки на грядке» [12+]
07:45, 18:00 «О хлебе насущном» [16+]
08:30 «Экспертная среда» [16+]
09:00, 15:30 «Календарь» [12+]
09:30 «ОТКРОЙТЕ, ПОЛИЦИЯ! – 3», х/ф [16+]
11:10 «Закулисье». Большой театр» [12+]
11:50 «Острова в океане», д/ф [12+]
12:20 «Преодоление». Сергей Коненков» [16+]
13:00 «Малые города», д/ф [12+]
13:15 «Песня остается с человеком» [12+]
13:30 «Все по-взрослому»
14:30 «Очевидно. Вероятно» с академиком Арутюном Аветисяном» [12+]
15:15 «Отчий дом» [12+]
16:00, 05:05 «Большая страна» [12+]
17:15 «Край без окраин» [12+]
17:45 «Что и как» [12+]
18:15 «Законодательная власть» [16+]
18:45 «Свое дело» [16+]
19:05 «Очень личное» с Виктором Лошаком. «Денис Драгунский» [12+]
19:45 «Вспомнить все» [16+]
20:10 «ГОЛЛИВУДСКИЙ ФИНАЛ», х/ф [16+]
22:00, 23:15 «МУСУЛЬМАНИН», х/ф [16+]
00:05 «Кино для полуночников. «СУМАСШЕДШАЯ ПОМОЩЬ», х/ф [16+]
01:55 «СЕРДЦА ЧЕТЫРЕХ», х/ф [12+]
03:30 «АВАРИЯ» – ДОЧЬ МЕНТА», х/ф [16+]

Енисей

06:00 «Святыни России», д/ф [12+]
07:00, 12:00, 16:30, 18:30, 20:30, 23:30 «Новости» [16+]
07:30 «Утро на Енисее» [12+]
10:00, 19:00 «Эрудит-шоу» [6+]
11:00, 14:25, 16:45 «О хлебе насущном» [16+]
11:15, 15:40 «Порядки на грядке» [12+]
11:30, 15:55, 23:45 «Полезная программа» [16+]
11:35 «Герои» [16+]
12:30, 14:40, 20:25, 05:55 «Давайте пробовать» [16+]
12:35 «БИТВА», х/ф [6+]
14:45 «Нина Сазонова. Основной инстинкт», д/ф [12+]
16:00 «Вне зоны», д/ф [16+]
16:15 «Енисейский меридиан» [12+]
17:00 «Дискотека СССР» [16+]
18:45 «Законодательная власть» [16+]
20:00 «Мировые новости» [16+]
20:45 «Закон и порядок» [16+]
21:00, 03:30 «ЛЕВ ЯШИН. ВРАТАРЬ МОЕЙ МЕЧТЫ», х/ф [6+]
23:50, 05:40 «Наше здоровье» [16+]
00:05 «ОДИН ДЕНЬ, ОДНА НОЧЬ», сериал [16+]

ТВЦ

06:40 «Православная энциклопедия» [6+]
07:05 «ЧЕРНЫЕ НАЧИНАЮТ – БЕЛЫЕ ВЫИГРЫВАЮТ. МАСТЕР ИГРЫ В ГО», х/ф [16+]
10:55 «Просто & вкусно» [6+]
11:30, 14:30, 23:35 «События»
11:45 «Смешите меня семеро» [16+]
12:35 «Анекдот-клуб «Нехмурые люди» [16+]
13:10, 14:45 «ЗАКОН СЛУЧАЙНЫХ СОВПАДЕНИЙ», х/ф [16+]
17:10 «СКАМЕЙКА ЗАПАСНЫХ», х/ф [16+]
21:00 «Постскриптум» [16+]
22:10 «Право знать!» [16+]
23:45 «Обжалованию не подлежит. Ироды», д/ф [16+]
00:35 «90-е», д/ф [16+]
01:15 «10 самых…» [16+]
01:40 «Хватит слухов!» [16+]
02:10, 02:50, 03:30, 04:10, 04:50 «Легенды эстрады», д/ф [16+]
05:30 «Петровка, 38» [16+]

РЕН ТВ

05:00, 01:30 «Самые шокирующие гипотезы» [16+]
06:00 «С бодрым утром!» [16+]
08:30, 12:30, 16:30, 19:30 «Новости» [16+]
09:00 «Минтранс» [16+]
10:00 «Самая полезная программа» [16+]
11:00, 13:00 «Военная тайна» [16+]

СТРОИМ ВСЁ

- Выполняем все виды строительных работ
- Ремонт и замена кровли
- Дома, бани, веранды, крыши, заборы, сараи, подвалы, дорожки
- Заливаем фундамент, обшиваем дома сайдингом
- Отделочные работы, установка и капремонт гаражей
- Работаем со своим материалом

8 905 087-80-01, 8 905 087-70-00, Леонид

Пенсионерам и участникам СВО 25% скидка!

0+ Реклама

15:00 «Совбез» [16+]
16:00 «112» [16+]
16:55 «Документальный спецпроект» [16+]
18:00 «Засекреченные списки» [16+]
19:00 «ДоброВэфире» [16+]
19:55 «СУМАСШЕДШАЯ ЕЗДА», х/ф [16+]
21:45 «ПЛЕТЕНЫЙ ЧЕЛОВЕК», х/ф [16+]
23:45 «СУДНАЯ НОЧЬ В АРКАДИИ», х/ф [18+]

СПАС

07:00 «Церковь и мир» [0+]
07:20 «Завет. Жизнь Христа» [6+]
08:05 «Рахманинов. Колокольный звон русской души», д/ф [0+]
08:55 «Моя большая семья» [6+]
09:55 Мультфильмы [0+]
11:05, 23:00 «Простые чудеса» [12+]
12:05 «Пилигрим» [6+]
12:55 «Святыни России» [6+]
14:00 «Глобус православия» [12+]
15:00 «Свидетели Христа. Мученики первых веков», д/ф [6+]
16:15 «В поисках Бога» [12+]
16:50 «Профессор Осипов» [0+]
17:25 «СВЯТОЙ ПАИСИЙ. ИЗ ФАРАСЫ НА НЕБЕСА», х/ф [6+]
21:25 «ТРЕВОГА», х/ф [6+]
00:00, 06:05 «Русский мир» [12+]
01:05 «Бесогон» [18+]
02:20 «Спас-стрим» [0+]
04:30 «Мария Египетская». Цикл «День Ангела», д/ф [0+]
05:00 «Всех радостей радость», д/ф [0+]

СТС

06:00 Шоу «Уральские пельмени» [16+]
08:50, 09:30 «Просто кухня» [12+]
10:00 «100 мест, где поесть» [16+]
12:05 «ЭЛВИН И БУРУНДУКИ», х/ф [12+]
13:55 «ЭЛВИН И БУРУНДУКИ – 2», х/ф [0+]
15:40 «МЛАДЕНЕЦ НА 30 000 000», х/ф [16+]
18:15 «БОЛЬШОЙ СТЭН», х/ф [16+]
20:10 «ПОСЛЕДНИЙ БОГАТЫРЬ. КОРЕНЬ ЗЛА», х/ф [12+]
22:40 «МАСТЕР», х/ф [16+]
01:00 «ГНЕВ», х/ф [16+]
03:20 «72 ЧАСА», х/ф [16+]
04:40 «ИЩУ ДРУГА НА КОНЕЦ СВЕТА», х/ф [16+]

Домашний

06:30 «ВЕРНУТЬ ЖИЗНЬ», х/ф [16+]
10:00 «Уютное утро» [16+]
10:35 «МАРАФОН СЕРДЦА», х/ф [16+]
14:40 «ЗВОНОК ИЗ ПРОШЛОГО», х/ф [16+]
19:00 «НЕВЕСТА ПОНЕВОЛЕ», х/ф [16+]
23:15 «ЛЮБОВЬ НАПРОКАТ», х/ф [16+]
01:15 «РОКОВОЕ SMS», х/ф [16+]
02:45 «БАРЫШНЯ И ХУЛИГАН», сериал [16+]
05:30 «ОДНОКЛАССНИКИ. БЫВШИХ НЕ БЫВАЕТ», х/ф [16+]

ТВ3

06:00, 05:30 Мультфильмы [0+]
08:00 «Новый день» [16+]
09:00 «МИЛЫЙ ДРУГ», х/ф [16+]
11:00 «СЕМЕЙКА ВАМПИРОВ», х/ф [12+]
13:00 «СЕМЕЙКА ВАМПИРОВ – 2», х/ф [12+]
15:00 «СЕМЕЙКА ВАМПИРОВ – 3», х/ф [12+]
17:00 «КОМНАТА ЖЕЛАНИЙ», х/ф [16+]
19:00 «ВЕДЬМИНА ДОСКА», х/ф [16+]
21:15 «СТРАШНЫЕ СКАЗКИ», х/ф [16+]
00:00 «ОХОТНИЦА ЗА ВРЕМЕНЕМ», х/ф [18+]
01:30 «Дневник экстрасенса» [16+]

ПЯТНИЦА!

05:00, 04:00 «Секреты на кухне» [16+]
06:30, 03:40, 04:30 «Пятница News» [16+]
07:00 «Умнее всех» [12+]
08:30 «Мамы Пятницы» [16+]
09:00 «Прекрасное далеко. Китай. Шаолинь» [16+]
10:00 «Как люди живут» [16+]
14:50 «Экспедиция с Алексеем Столяровым» [16+]
16:00 «Погнали!» [16+]
23:00 «КОМИССАР РЕКС», сериал [16+]
01:50 «Черный список» [16+]

Звезда

06:10, 03:50 «К ЧЕРНОМУ МОРЮ», х/ф [12+]
07:35 «ЭКИПАЖ МАШИНЫ БОЕВОЙ», х/ф [12+]
09:00, 13:00, 19:00 «Новости дня» [16+]
09:15 «Второе мнение» [12+]
09:45 «СССР. Знак качества» [12+]
10:35 «Не факт!» [12+]
11:05 «Мужики» [16+]
11:35 «Легенды искусства» [12+]
12:00 «Народный ВПК», д/с [12+]
12:30 «Любовь на линии огня. Война и мир маршала Мерецкова» [16+]
13:20, 17:05, 19:20 «БИТВА ЗА МОСКВУ», сериал [12+]
21:20 «СМЕРШ. ЛЕГЕНДА ДЛЯ ПРЕДАТЕЛЯ», сериал [16+]
01:20 «ПОДВИГ РАЗВЕДЧИКА», х/ф [12+]
02:50 «ОПАСНЫЕ ТРОПЫ», х/ф [12+]
05:00 «Хроника Победы», д/с [16+]

МИР

05:00, 03:40 «ШКОЛА ВЫЖИВАНИЯ ОТ ОДИНОКОЙ ЖЕНЩИНЫ С ТРЕМЯ ДЕТЬМИ В УСЛОВИЯХ КРИЗИСА», сериал [12+]
05:45 «Все как у людей» [6+]
06:10, 07:40 Мультфильмы [12+]
06:40 «Наше кино. История большой любви» [16+]
07:15 «Исторический детектив» [16+]
08:15 «Игра в кино. Мультфильмы» [16+]
09:00, 10:20, 13:15 «ГОСТЬЯ ИЗ БУДУЩЕГО», сериал [6+]
10:00, 13:00 «Вместе каждый день» [16+]
10:10 «Предварительный диагноз» [12+]
16:20, 18:50 «В ПОИСКАХ КАПИТАНА ГРАНТА», сериал [16+]
18:00 «Вместе» [16+]
02:15 «БЕЛЫЙ КЛЫК», х/ф [16+]

ТНТ

07:00, 03:45 «Однажды в России» [16+]
09:00 «Время завтрака» [16+]
09:30 «Битва экстрасенсов» [16+]
15:55 «Новая «Битва экстрасенсов» [16+]
21:00 «Музыкальная интуиция» [12+]
23:00, 02:20 «Женский стендап» [18+]
00:00 «Конфетка» [16+]

В ТВ-программе возможны изменения по независящим от редакции причинам

Первый канал

06:00, 10:00, 12:00 «Новости»
06:10 «Играй, гармонь любимая!» (12+)
06:55 «Часовой» (12+)
07:25 «Здоровье» (16+)
08:30 «Золотая коллекция «Союзмультфильма» (0+)
09:10 «Непутевые заметки» (12+)
09:30 «Мечталлион» (12+)
10:15 «Жизнь других» (12+)
11:10 «Повара на колесах» (12+)
12:15 «Будем жить!» (16+)
13:10 «Видели видео?» (0+)
14:30 «Оставьте ненужные споры…», д/ф (12+)
15:40 «БЛАГОСЛОВИТЕ ЖЕНЩИНУ», х/ф (12+)
18:00 «Вечерние новости»
19:00 «Войскам национальной гвардии – 10 лет!». Праздничный концерт в Кремле (12+)
21:00 «Время»
23:00 «Большая игра» (16+)
00:10 «Наше все. Сделано в России» (12+)
01:05 «Подкаст.Лаб» (16+)

РОССИЯ 1

05:25 «ЛЮБОВЬ, КОТОРОЙ НЕ БЫЛО», х/ф (12+)
07:20 «В кругу друзей»
08:00 «Местное время. Вести. Сибирь»
08:35 «Когда все дома с Тимуром Кизяковым»
09:25 «Утренняя почта с Николаем Басковым»
10:10 «Сто к одному»
11:00, 13:00, 17:00 «Вести»
11:30 «Наши. Военкоры» (12+)
12:00 К юбилею. «Далекие близкие». Станислав Говорухин (12+)
13:30 «Местное время. Воскресенье»
14:00 «МЕСТО ВСТРЕЧИ ИЗМЕНИТЬ НЕЛЬЗЯ», сериал (12+)
17:50 «Песни от всей души» (12+)
20:00 «Вести недели»
22:30 «Москва. Кремль. Путин»
23:00 «Воскресный вечер с Владимиром Соловьевым» (12+)
01:40 «Белая студия». Станислав Говорухин»
02:20 «ЛЮБОВЬ, КОТОРОЙ НЕ БЫЛО», х/ф (12+)

МАТЧ!

07:00 Смешанные единоборства. UFC. Исраэль Адесанья против Джо Пайфера. Прямая трансляция из США (16+)
10:00 Смешанные единоборства. UFC. Джон Джонс против Сирила Гана. Трансляция из США (16+)
11:00, 13:05 «Новости»
11:05, 17:00, 19:55, 23:30, 03:55 «Все на «Матч!» (12+)
13:10 «Команда «Матч», м/ф (0+)
13:30 «Дело №» (16+)
14:00 Биатлон. Альфа-Банк. Чемпионат России. Марафон. Женщины. Прямая трансляция из Увата
16:15 «Биатлон с Дмитрием Губерниевым» (16+)
17:55 Баскетбол. Единая лига ВТБ. МБА-МАИ (Москва) – ЦСКА. Прямая трансляция
20:45 Хоккей. Фонбет. Чемпионат КХЛ. 1/8 финала. Прямая трансляция
00:30 Смешанные единоборства. UFC. Исраэль Адесанья против Джо Пайфера. Трансляция из США (16+)
02:25 Бокс. Bare Knuckle FC. Паркер Портер против Хейза Уилсона. Трансляция из США (16+)
05:30« Магия большого спорта. Волейбол» (12+)
06:00 Волейбол. Чемпионат России. Суперлига. Мужчины. 1/4 финала (6+)
07:55 «Новости» (0+)
08:00 Баскетбол. Единая лига ВТБ. «Енисей» (Красноярск) – «Бетсити Парма» (Пермский край) (6+)

НТВ

06:40 «Центральное телевидение» (16+)
08:00, 10:00, 16:00 «Сегодня»
08:20 «У нас выигрывают!» (12+)
10:20 «Первая передача» (16+)
11:00 «Чудо техники» (12+)
12:00 «Дачный ответ» (0+)
13:00 «НашПотребНадзор» (16+)
14:00 «Однажды…» (16+)
15:00 «Своя игра» (0+)
16:20 «Человек в праве с Андреем Куницыным» (16+)
17:00 «Скандалы. Интриги. Расследования» (16+)
18:00 «Новые русские сенсации» (16+)
19:00 «Итоги недели с Владимиром Чернышевым»
20:20 «Маска» (12+)
00:00 «Звезды сошлись» (16+)
01:35 «Основано на реальных событиях» (16+)

Пятый канал

05:00 «ЧЕРНЫЙ ПЕС», сериал (16+)
08:10, 09:30 «НАСТОЯЩИЙ-3», сериал (16+)
09:00 «Фирменный рецепт» (12+)
23:05 «МОЛЧАНИЕ», сериал (16+)
02:55 «СВИДЕТЕЛИ», сериал (16+)

РОССИЯ К

06:30 «Три толстяка», м/ф (16+)
07:15, 00:40 «ПЕРЕХОД НА ЛЕТНЕЕ ВРЕМЯ», х/ф (16+)
08:20 «Тайны старого чердака» (16+)
08:50, 01:50 «Диалоги о животных» (16+)
09:30 «Основатель. Иван Калита», д/ф (16+)
10:20 «ДЕСЯТЬ НЕГРИТЯТ», х/ф (0+)
12:30 «Неизвестные маршруты России» (16+)
13:10 «Невский ковчег. Теория невозможного» (16+)
13:40 «Игра в бисер» (16+)
14:20 «Элементы» с Александром Боровским», д/ф (16+)
14:50 «ЖЕНИТЬБА», х/ф (18+)
16:30 «Картина мира с Михаилом Ковальчуком» (16+)
17:10 «Первые в мире», д/ф (16+)
17:25 «Пешком…» (16+)
17:55 «Эстрада, которую нельзя забыть» (16+)
18:40 «Лев Рябев. Атомный директор», д/ф (16+)
19:30, 19:45 «Новости культуры» (16+)
20:25 «Линия жизни» (16+)
21:15 «КОНЕЦ ПРЕКРАСНОЙ ЭПОХИ», х/ф (18+)
22:55 «Говорухину – 90. Вечер в кругу друзей» (16+)
02:30 «Легенда о Сальери», м/ф (16+)

РОССИЯ 24

10:00, 11:00, 12:00, 13:00, 14:00, 15:00, 18:00, 19:00, 21:00, 22:00, 01:00, 02:00, 09:00 «Вести» (12+)
10:27, 14:02, 21:05, 00:28 «Специальный репортаж» (12+)
11:20, 16:20 «Вести. Дежурная часть. Итоги» (16+)
12:05 «Расследование Эдуарда Петрова» (16+)
13:35, 06:35 «Мобильный репортер» (12+)
18:10 «Парламентский час» (16+)
19:25 «Неделя в городе» (16+)
20:00 «Территория смыслов» (12+)
01:18 «Вести. Наука» (12+)
01:35 «Церковь и мир» (12+)
07:00 «Москва. Кремль. Путин» (12+)
08:10 «Воскресный вечер» (12+)

ОТР

06:00, 08:00, 16:00, 19:00, 23:00 «Новости» (16+)
06:15, 17:15 «Наше здоровье» (16+)
06:30 «Порядки на грядке» (12+)
06:45, 18:15 «Что и как» (12+)
07:00, 18:00 «Край без окраин» (12+)
07:15, 17:45 «О хлебе насущном» (16+)
07:30, 17:30 «Закон и порядок» (16+)
07:45 «Законодательная власть» (16+)
08:15 «Наша экономика» (16+)
08:30 «Волшебный микрофон» (0+)
09:00, 15:30 «Календарь» (12+)
09:30 «На приеме у главного врача» с Марьяной Лысенко» (16+)
10:20 «ДЕСЯТЬ НЕГРИТЯТ», х/ф (16+)
12:35 «Конструкторы будущего. Послесловие» (12+)
13:00 «Свет и тени». Программа Леонида Млечина. «Вольфганг Амадей Моцарт» (16+)
13:30 «Все по-взрослому»
14:30 «Моя история» с Дмитрием Кирилловым. «Александр Иванов» (16+)
16:05 «Большая страна» (12+)
17:00 «Все для победы» (16+)
18:30 «Итоги» (16+)
19:05 «Клуб главных редакторов» с Павлом Гусевым» (16+)
20:05, 23:15 «Кино на все времена «БОККАЧЧО 70», х/ф (16+)
23:45 «Фильм нуар», д/ф (16+)
00:30 «М, ИЛИ ГОРОД ИЩЕТ УБИЙЦУ», х/ф (16+)
02:25 «БОРСАЛИНО И КОМПАНИЯ», х/ф (16+)
04:10 «МУСУЛЬМАНИН», х/ф (16+)

Енисей

06:00 Мультфильмы (6+)
06:30 «Волшебный микрофон» (0+)
07:00, 08:45, 12:00 «Новости» (16+)
07:15 «Король гриля» (12+)
07:40 «Герои» (16+)
08:05 «Порядки на грядке» (12+)
08:20, 11:35 «Мировые новости» (16+)
09:00 «Эрудит-шоу» (6+)
10:00 «Все для победы» (16+)
10:35, 17:25, 00:00, 05:55 «Давайте пробовать» (16+)
10:40 «Край без окраин» (12+)
10:55, 15:25, 20:25 «Полезная программа» (16+)
11:00, 14:00, 18:30, 20:30, 23:30, 05:30 «Итоги» (16+)
12:15, 01:00 «ПОСЛЕДНИЙ ЛЕПЕСТОК», х/ф (12+)
14:30, 15:30, 17:30 «ОДИН ДЕНЬ, ОДНА НОЧЬ», сериал (16+)
19:00 «Дискотека СССР» (16+)
21:00, 02:50 «МОЖЕТЕ ЗВАТЬ МЕНЯ ПАПОЙ», х/ф (16+)
22:50 «Лица Енисея» (16+)
00:05 «Святыни России», д/ф (12+)
04:40 «Смерть на сцене», д/ф (12+)

ТВЦ

05:45 «ТАЙНА СТАРОГО ПОРТРЕТА», х/ф (16+)
07:15 «ЧЕРНЫЕ НАЧИНАЮТ – БЕЛЫЕ ВЫИГРЫВАЮТ. ЖРЕБИЙ БРОШЕН», х/ф (16+)
10:55 «Полезная программа» (6+)
11:30, 00:00 «События»
11:45 «Анекдот-клуб «Нехмурые люди» (16+)
12:15 «ДЕЛО РУМЯНЦЕВА», х/ф (0+)
14:30, 05:30 «Московская неделя» (12+)
15:00 «Дорогие товарищи», д/ф (16+)
15:50 «Охота на маньяка», д/ф (16+)
16:40 «Настоящий детектив», д/ф (16+)
17:30 «ДЕНЕЖНОЕ ДЕРЕВО», х/ф (16+)
21:15, 00:15 «СЛИШКОМ МНОГО ЛЮБОВНИКОВ», х/ф (16+)
01:00 «Петровка, 38» (16+)
01:10 «ВЕРОНИКА НЕ ХОЧЕТ УМИРАТЬ», сериал (12+)
04:10, 04:50 «Актерские драмы» (16+)

РЕН ТВ

05:00, 01:10 «Самые шокирующие гипотезы» (16+)
06:00 «С бодрым утром!» (16+)
08:30, 12:30, 16:30 «Новости» (16+)
08:55 «Самая народная программа» (16+)
09:55 «Знаете ли вы, что?» (16+)
11:00 «Наука и техника» (16+)
12:00, 16:00 «112» (16+)
12:55 «Неизвестная история» (16+)
13:55 «Легенды и мифы», д/с (16+)
16:55 «НОКАУТ», х/ф (16+)
18:45 «ЧЕСТНЫЙ ВОР», х/ф (16+)
20:40 «УБИЙЦА-2. ПРОТИВ ВСЕХ», х/ф (16+)
23:00 «Итоговая программа» (16+)
23:55 «Документальный спецпроект» (16+)

СПАС

07:00, 02:25 «День патриарха» (0+)
07:10 «Завет» (6+)
08:05 «Непобедимая победа», д/ф (0+)
09:05 «Моисей». Цикл «Пророки», д/ф (0+)
09:40 Мультфильмы (0+)
10:55 «Простые чудеса» (12+)
11:55 «Святыни Сионской горницы». Цикл «Святыни христианского мира», д/ф (0+)
12:25 «ОТПУСК, КОТОРЫЙ НЕ СОСТОЯЛСЯ», х/ф (6+)
14:00 Божественная литургия. Прямая трансляция (0+)
16:45 «Мария Египетская». Цикл «День Ангела», д/ф (0+)
17:20 «Русский мир» (12+)
18:30, 02:35 «Главное с Анной Шафран. Новости на «Спасе» (16+)
20:00, 03:55 «Щипков» (12+)
20:10 «ВОРОТА В НЕБО», х/ф (0+)
22:00 «Бесогон» (18+)
23:15, 06:10 «Парсуна с Владимиром Легойдой» (6+)
00:15, 04:55 «Церковь и мир» (0+)
00:35 «КОРПУС ГЕНЕРАЛА ШУБНИКОВА», х/ф (12+)
04:05 «Глобус православия» (12+)
05:15 «Найти Христа», д/ф (0+)

СТС

06:00 «ИЩУ ДРУГА НА КОНЕЦ СВЕТА», х/ф (16+)
06:05, 05:05 «ДОМОЧАТЦЫ», сериал (16+)
06:20 «Мастер», м/ф (6+)
08:00 «Супермозг», м/ф (12+)
09:40 «Ленивая семейка», м/ф (6+)
11:25 «ЭЛВИН И БУРУНДУКИ – 3», х/ф (12+)
13:05 «ЭЛВИН И БУРУНДУКИ. ГРАНДИОЗНОЕ БУРУНДУКЛЮЧЕНИЕ», х/ф (12+)
15:00 «Тайный миллионер» (16+)
17:25 «НЯНЬКИ», х/ф (16+)
19:20 «ПОСЛЕДНИЙ БОГАТЫРЬ. КОРЕНЬ ЗЛА», х/ф (12+)
21:50 «ДЕДУШКА НЕЛЕГКОГО ПОВЕДЕНИЯ», х/ф (6+)
23:40 «ДЕДУШКА ЛЕГКОГО ПОВЕДЕНИЯ», х/ф (18+)
01:30 «СТРАННЫЙ ЭЛ», х/ф (18+)
03:10 «КОРОЛЕВЫ ШКОЛЫ. МЮЗИКЛ», х/ф (16+)
05:45 «100 мест, где поесть» (16+)

Домашний

06:30 «ОДНОКЛАССНИКИ. БЫВШИХ НЕ БЫВАЕТ», х/ф (16+)
09:20, 09:50 «Метод Рогова» (16+)
10:20 «СЕРДЦЕ ВЕРЫ», х/ф (16+)
19:00 «ВТОРОЙ ШАНС НА СЧАСТЛИВУЮ ЖИЗНЬ», сериал (16+)
23:05 «ЗАКОНЫ КРАСОТЫ», х/ф (16+)
02:40 «Одна за всех» (16+)
03:25 «ЖЕНЩИНА В ЗЕРКАЛЕ», х/ф (16+)

ТВ3

06:00 Мультфильмы (0+)
08:30 «Леди Баг и Суперкот», м/с (6+)
11:00 «СЕМЕЙКА ВАМПИРОВ – 2», х/ф (12+)
13:00 «СЕМЕЙКА ВАМПИРОВ – 3», х/ф (12+)
15:00 «РЕМНАНТ: ВСЕ ЕЩЕ ВИЖУ ТЕБЯ», х/ф (16+)
17:00 «ЯГА. КОШМАР ТЕМНОГО ЛЕСА», х/ф (16+)
19:00 «РЯД 19», х/ф (16+)
20:45 «ЛЕДЯНОЙ ДЕМОН», х/ф (16+)
22:30 «НЕВЕСТА», х/ф (16+)
00:30 «СЕМЕЙКА ВАМПИРОВ», х/ф (12+)
02:15 «Дневник экстрасенса» (16+)

ПЯТНИЦА!

05:00, 04:00 «Секреты на кухне» (16+)
06:20, 03:30, 04:30 «Пятница News» (16+)
06:50 «Умнее всех» (12+)
08:30 «Мамы Пятницы» (16+)
09:00 «Гастротур» (16+)
10:00, 14:40 «Как люди живут» (16+)
13:00, 15:40 «Погнали!» (16+)
23:00 «КОМИССАР РЕКС», сериал (16+)
01:50 «Черный список» (16+)

Звезда

05:25 «ДОБРОВОЛЬЦЫ», х/ф (12+)
07:05 «АЛЛЕГРО С ОГНЕМ», х/ф (12+)
09:00 «Новости недели» (16+)
09:25 «Служу России» (12+)
09:55 «Военная приемка» (12+)
10:40 «Легенды армии» (12+)
11:30 «Легенды госбезопасности», д/с (16+)
12:20 «Война миров», д/с (16+)
13:10 «Код доступа» (12+)
14:00 «Улика из прошлого» (16+)
14:50 «Скрытые угрозы» (16+)
15:40 «Секретные материалы», д/с (16+)
16:30 «Загадки века», д/с (12+)
17:20 «Специальный репортаж. Что русскому смешно…» (16+)
18:00 «Главное с Ольгой Беловой» (16+)
19:40 «Легенды советского сыска» (16+)
23:00 «Фетисов» (12+)
23:55 «ДВА БОЙЦА», х/ф (12+)
01:25 «ШЕЛ ЧЕТВЕРТЫЙ ГОД ВОЙНЫ…», х/ф (12+)
02:50 «СВИНАРКА И ПАСТУХ», х/ф (12+)
04:15 «Шедевры военных музеев», д/с (12+)
05:00 «Москва фронту», д/с (16+)

МИР

05:00, 02:20 «ШКОЛА ВЫЖИВАНИЯ ОТ ОДИНОКОЙ ЖЕНЩИНЫ С ТРЕМЯ ДЕТЬМИ В УСЛОВИЯХ КРИЗИСА», сериал (12+)
05:55 «САДКО», х/ф (12+)
07:30 «Наше кино. Неувядающие» (16+)
08:00 «Диктор делает» (16+)
08:30 «Фазенда лайф» (6+)
09:00, 10:10 «ЗДРАВСТВУЙ И ПРОЩАЙ», х/ф (16+)
10:00, 13:00, 18:00 «Вместе каждый день» (16+)
11:05, 13:15 «Дела судебные. Битва за будущее» (16+)
14:20 «БЕЛЫЙ ТИГР», х/ф (16+)
16:35, 18:15 «БИТВА ЗА МОСКВУ», сериал (16+)
00:00 «Вместе» (16+)
00:50 «БАЛЛАДА О ДОБЛЕСТНОМ РЫЦАРЕ АЙВЕНГО», х/ф (16+)

ТНТ

07:00, 03:00 «Однажды в России» (16+)
09:35 «Битва экстрасенсов» (16+)
15:50 «Новая «Битва экстрасенсов» (16+)
18:30 «Выжить в Стамбуле» (16+)
21:00, 00:20 «Титаны» (16+)
23:00 «Шоу Воли» (16+)
05:00 «Утро ТНТ» (16+)
05:50 «САШАТАНЯ», сериал (16+)

СПРАВОЧНОЕ БЮРО

Утерян военный билет АЕ 7736676, выданный ВК Советского и Центрального районов г. Красноярска на имя Кутейникова Михаила Дмитриевича.

В ТВ-программе возможны изменения по независящим от редакции причинам

Защита от опасного вируса

Специалисты Роспотребнадзора советуют привиться до наступления сезона клещей

В этом году, по прогнозам, ожидается рост численности таежных клещей в окрестностях Красноярска, Шарыпово, Лесосибирска, Иланско-Нижнеингашского муниципального округа. Как правило, уже в конце марта первые членистоногие выходят на охоту.

В прошлом году, только по официальным данным, клещи напали на 14,5 тысячи жителей края. Клещевым вирусным энцефалитом тогда заболели 243 человека, еще 193 – боррелиозом, сибирским клещевым тифом – 21, и два человека – эрлихиозом.

Не дает 100-процентную гарантию

Для многих жителей края стало традицией весной покупать страховые полисы перед сезоном клещей, который может продлиться до конца сентября. Это дает возможность в том числе провести бесплатную экстренную профилактику – ввести иммуноглобулин. Это препарат из крови уже переболевших людей, и он не дает 100-процентную защиту. Очень важно, насколько быстро был введен препарат.

По словам **Ольги Веселовой, заведующей кафедрой фармакологии и клинической фармакологии с курсом ПО КрасГМУ**, эффективность иммуноглобулина может составлять от 97,7 % до 80 %.

– Дело в том, что после укуса вирус энцефалита очень быстро оказывается в плазме крови, он распространяется по организму и может успеть достичь центральной нервной системы, – поясняет она. – А вот иммуноглобулин уже через гематоэнцефалический барьер – специальный «фильтр», который предотвращает попадание нейротоксичных компонентов плазмы, клеток крови и патогенов в мозг, – пройти, в отличие от вируса, не сможет. Тем более он вводится внутримышечно, и ему нужно вначале попасть в систему кровоснабжения. Вирус может его опередить. Поэтому иммуноглобулин нужно вводить чем раньше, тем лучше – нужно успеть это сделать в течение 96 часов после укуса.



Фото Олега КУЗЬМИНА / архив НКК

По ускоренной схеме

У иммуноглобулина, как и у почти каждого медицинского препарата, есть свои противопоказания. К примеру, сильная аллергическая реакция – вплоть до анафилактического шока – после введения препаратов крови. Это может быть бронхиальная астма, аутоиммунные заболевания, аллергия. Но даже если противопоказаний нет, введенный иммуноглобулин «работает» только в течение четырех недель; если после этого срока клещ укусил еще раз, потребуется вводить его повторно.

Лучшая защита – это вакцинация. Да, она дает защиту только от клещевого энцефалита, но он же считается самым опасным – может привести к инвалидности и даже летальному исходу. Существует несколько схем, в том числе и экстренная, которой можно воспользоваться прямо сейчас.

Интервал между первой и второй прививкой должен составить месяц или две недели, в зависимости от вакцины. Главное, чтобы до сезона клещей после второй прививки прошло не менее двух недель. Ревакцинация проводится через один год после 2-й прививки, а затем – каждые три года.

При основной схеме вакцинации интервал между прививками составляет, в зависимости от вакцины, от одного до семи месяцев. Затем через 5–12 месяцев необходимо поставить третью прививку – и это будет считаться законченным курсом вакцинации. Далее для ревакцинации – прививка один раз в три года.

В министерстве здравоохранения Красноярского края пояснили, что вакцинацию от клещевого энцефалита бесплатно (за счет средств краевого бюджета) проводят детям школьного возраста в образовательных учреждениях после получения информированного согласия родителей.

Привиться можно и платно – стоимость вакцины около 1 000 рублей.

Светлана БУРЕНКО

СПРАВОЧНОЕ БЮРО

Квалификационная коллегия судей Красноярского края объявляет об открытии вакантных должностей:

– председателя Абанского районного суда Красноярского края;

– председателя Байкитского районного суда Красноярского края;

– председателя Балахтинского районного суда Красноярского края;

– председателя Большеулуйского районного суда Красноярского края;

– председателя Илимпийского районного суда Красноярского края;

– председателя Казачинского районного суда Красноярского края;

– председателя Канского районного суда Красноярского края;

– председателя Саянского районного суда Красноярского края;

– председателя Тасеевского районного суда Красноярского края;

– председателя Тунгусско-Чунского районного суда Красноярского края;

– председателя Тюхтетского районного суда Красноярского края;

– председателя Усть-Енисейского районного суда Красноярского края;

– председателя Уярского районного суда Красноярского края;

– председателя Хатангского районного суда Красноярского края;

– председателя Шарыповского городского суда Красноярского края;

– председателя Шарыповского районного суда Красноярского края;

– судьи Бирилюсского районного суда Красноярского края;

– судьи Боготольского районного суда Красноярского края;

– судьи Железнодорожного районного суда г. Красноярска;

– судьи Илимпийского районного суда Красноярского края;

– двух судей Канского городского суда Красноярского края;

– судьи Нижнеингашского районного суда Красноярского края;

– судьи Октябрьского районного суда г. Красноярска;

– двух судей Советского районного суда г. Красноярска;

– мирового судьи судебного участка: № 9 в Березовском районе Красноярского края;

№ 15 в Большемуртинском районе Красноярского края; № 18 в Дзержинском районе Красноярского края; № 37 в г. Канске Красноярского края; № 62 в Ленинском районе г. Красноярска; № 71 в Свердловском районе г. Красноярска; № 75 в Свердловском районе г. Красноярска; № 85 в Советском районе г. Красноярска; № 93 в Курагинском районе Красноярского края; № 97 в г. Лесосибирске Красноярского края; № 111 в Центральном районе г. Норильска Красноярского края; № 117 в Партизанском районе Красноярского края; № 165 в Эвенкийском районе Красноярского края.

Соответствующие заявления и документы, указанные в п. 6 ст. 5 Закона РФ «О статусе судей в РФ», принимаются в понедельник – четверг с 8 часов 30 минут до 17 часов 30 минут, в пятницу с 8 часов 30 минут до 16 часов по адресу: 660049, г. Красноярск, проспект Мира, дом 86, кабинеты 3-05, 3-02. Последний день приема документов **14.04.2026.**

Одновременно квалификационная коллегия судей Красноярского края информирует о рассмотрении заявлений кандидатов на вакантные должности:

трех судей Красноярского краевого суда

Шалаевой Дарьи Ивановны;

Шамовой Ольги Алексеевны;

Кийкова Сергея Геннадьевича;

председателя Железнодорожного районного суда г. Красноярска

Тыченко Станислава Вячеславовича;

председателя Назаровского городского суда Красноярского края

Наумовой Елены Александровны;

председателя Октябрьского районного суда г. Красноярска

Русанова Руслана Анатольевича;

заместителя председателя Центрального районного суда г. Красноярска

Савельевой Марии Юрьевны;

судьи Дивногорского городского суда Красноярского края

Цереха Ивана Анатольевича;

Метелицы Дмитрия Александровича;

двух судей Емельяновского районного суда Красноярского края

Домрачевой Анны Александровны;

Кайдалиной Надежды Михайловны;

двух судей Норильского городского суда Красноярского края

Кузнецовой Кристины Равшановны;

Хуртиной Галины Михайловны;

Неустроевой Татьяны Алексеевны;

Маголы Петра Николаевича;

судьи Минусинского городского суда Красноярского края

Стулова Андрея Анатольевича;

мирового судьи судебного участка:

№ 86 в Советском районе г. Красноярска

Прачева Сергея Николаевича;

№ 64 в Октябрьском районе г. Красноярска

Семченко Анны Александровны.



НКК НАШ КРАСНОЯРСКИЙ КРАЙ
Учредители: Губернатор Красноярского края, Законодательное Собрание Красноярского края
Газета издается с 1 июля 2008 года
Издатель: КГАУ «Редакция газеты «Наш Красноярский край»
Адрес издателя: 660075, Красноярский край, г. Красноярск, ул. Республики, 51, стр. 1
Редакция: КГАУ «Редакция газеты «Наш Красноярский край»
Адрес редакции: 660075, Красноярский край, г. Красноярск, ул. Республики, 51, стр. 1

Главный редактор – И. Г. Акентьева
Редакционная коллегия:
И. В. Каюкова – заместитель главного редактора
Ж. В. Гордеева – ответственный секретарь

Контактная информация:
телефон: 219-17-71
e-mail редакции: gazetankk@mail.ru
отдел объявлений: 219-17-71
2212687@mail.ru
сайт: gnkk.ru

отдел распространения и подписки: 219-17-71, mail@gnkk.ru
Подписные индексы: П6182, П6067, П6185
рекламный отдел: 219-25-15

Выходит по средам (документы) и пятницам.
Номер подписан 19.03.2026.
№ 20/1790.
Дата выхода 20.03.2026.
Объем 24 А3
Отпечатано ИП Воротников Д. А.
660075, Красноярский край, г. Красноярск, ул. Республики, 51, стр. 1
Тираж 41 421 экз. Номер заказа 4612

Газета зарегистрирована в Управлении Федеральной службы по надзору в сфере массовых коммуникаций, связи и охраны культурного наследия по Красноярскому краю 27 мая 2008 г. Свидетельство о регистрации ПИ № ФС24-547Р.
Подлежит распространению по Красноярскому краю. Все права защищены. Перепечатка материалов газеты допускается только с письменного разрешения редакции. Рукописи не рецензируются и не возвращаются.
Рекомендуемая цена в розницу 10 руб.

16+